



**İNÖNÜ ÜNİVERSİTESİ**

**FAALİYET RAPORU**

**2020**

## ÜST YÖNETİCİ SUNUŞU



3 Nisan 1975 tarihinde kurulan İnönü Üniversitesi eğitim - öğretim, araştırma - geliştirme ve başta sağlık olmak üzere topluma katkı alanlarında gerçekleştirdiği hizmetlerle ülkemizin gurur duyduğu saygın bir yükseköğretim kurumu hâline gelmiştir. Temel gayesi özgür düşünen, yeniliğe açık, yaratıcı, bireysel, toplumsal ve evrensel değerlere saygılı, yaşadığı çevreye duyarlı, öz güveni yüksek, ülkesine hizmet etme aşkı taşıyan, karşılaştığı sorunları çözüme becerisine sahip gençler yetiştirmek olan üniversitemiz, bu amaçlara ulaşmak için milletimizin sahip olduğu değerlerden güç alan, bilimin ve evrensel insanlık ilke ve kazanımlarının temel alındığı bir anlayışla çalışmalarına devam etmektedir. Sürekli büyüyen ve gelişen Üniversitemizde 14 Fakülte, 6 Enstitü, biri

Devlet Konservatuarı olmak üzere 2 Yüksekokul, 4 Meslek Yüksekokulu, 1 Teknopark ve 27 Araştırma ve Uygulama Merkezi bulunmaktadır. Bu akademik birimlerimizden Malatya MYO şehir merkezindeki kampüste, Malatya OSB MYO ise Organize Sanayi Bölgesi'ndeki kampüste eğitim ve öğretime devam etmektedir. Diğer bütün birimlerimiz ise yaklaşık 6.400 dekar alandan oluşan Merkez Kampüsü içerisinde bulunmaktadır.

24 Ocak 2020 tarihinde yaşanan 6,8 şiddetindeki Sivrice merkezli deprem bölgemizde ciddi hasara yol açtı. Mart 2020 tarihinde ülkemizde de ortaya çıkan Covid 19 salgını da yılın tamamında olumsuz etkisini devam ettirdi. Yaşanan doğal afet ve salgın hastalığın ortaya çıkardığı olumsuz gelişmelere rağmen Üniversitemiz aldığı hızlı kararlar ve uygulamaya koyduğu yeni yöntemlerle eğitim, araştırma, bilgi üretme ve başta sağlık olmak üzere topluma yönelik hizmetlerini başarılı bir şekilde sunmaya devam etti.

2020 yılı sonu itibariyle üniversitemizin öğrenci sayısı 40.682'dir. Bu öğrencilerin 5.202'si ön lisans, 31.359'u lisans, 4.121'i ise lisansüstü eğitimi almaktadır.

2020 yılı sonu itibarıyla Üniversitemizde çalışan personel sayısı 1.575'i akademik, 1.667'si memur, 2.806'sı diğer personel olmak 6.048'dir Bir önceki yıl 5.393 olan sayı ile mukayese edildiğinde personelimizin sayısında büyük bir artışın meydana geldiğini memnuniyetle ifade etmek isterim. Bu artış büyük ölçüde yeni hizmete giren 217 yatak kapasiteli Turgut Özal Tıp Merkezi Onkoloji Hastanesine yapılan istihdamdan kaynaklanmıştır.

Üniversitemiz önceliklerini, amaç ve hedeflerini 2017-2021 Stratejik Planı ile belirlemiştir. 2017-2021 Stratejik Planı'mız gereğince eğitim ve öğretimin niteliğini artırmak, bilimsel faaliyetleri desteklemek, yönetsel yapıda kalite ve standartları sağlamak, AR-GE, girişimcilik, inovasyon ve teknolojik gelişmeleri teşvik etmek önceliğimizdir. Bir yandan sosyal, kültürel, sanatsal ve sportif faaliyetler ile tarih bilincine sahip çağın gereklerini kavrayabilen, geleceğe yön verecek nesiller yetiştirmek adına nitelikli insan yetiştirmeyi hedeflerken diğer yandan bölgemizin sosyal, ekonomik, sanatsal ve kültürel kalkınmasına katkı sağlamayı amaç edinmekteyiz.

Bu perspektiften hareketle Üniversitemiz 2020 yılında eğitim, AR-GE, bilim, sağlık, Covid 19 salgını ile mücadele, kültür, sanat ve spor alanında yaptığı önemli çalışma, etkinlikler ve sunulan hizmetler ile öğrencilerimiz, personelimiz ve halkımızla bütünleşmeye devam etti. Bu çalışmalar kapsamında Üniversitemizde 2020 yılında ön lisans, lisans ve lisansüstü düzeyde verilen eğitimin kalitesini artırmaya dönük birçok karar alınmış, düzenleme yapılmış, eğitim öğretim kadrosu ve fiziki altyapısı güçlendirilmiştir. Mart ayından itibaren eğitimin online yapılması kararı doğrultusunda alınan kararlar ve uygulamalar ile öğrencilerimizin eğitimlerini aksatmadan devam etmeleri sağlandı. Yine online yürütülen etkinlikler sayesinde öğrencilerimizin ders dışı kazanımlarını destekleyecek çok sayıda kültür ve sanat etkinliği gerçekleştirildi.

2. Organize Sanayi Bölgesi içerisinde yer alan ve 2019 yılında açılan Malatya OSB Meslek Yüksekokulumuzda yeni programlarımız açıldı ve öğrencilerimiz 2020 yılı içerisinde stajlarını sanayi kuruluşlarında fiilen çalışarak yapmaya başladılar. Türkiye'nin sayılı meslek yüksekokullarından biri olan Malatya OSB Meslek Yüksekokulu ilimiz ve ülkemizin ihtiyaç duyduğu nitelikli insan kaynağı yetiştirme konusunda büyük bir boşluğu doldurmaya başladı.

Üniversitemiz bilimsel etkinlikler ve AR-GE çalışmaları için desteklerini artırarak devam ettirmektedir. Bu kapsamda 2020 yılı içerisinde Üniversitemiz Bilimsel Araştırma Projeleri Birimi tarafından 230 adet bilimsel proje desteklenmiş ve bu projeler için toplam 18.899.803 TL ödeme yapılmıştır. 2019 yılında yapılan 10.718.375 TL destek göz önüne alındığında yaklaşık iki kat daha fazla proje desteğinin sağlandığı görülmektedir.

Üniversitemizde bulunan Teknopark 2020 yılında da büyümeye devam etmiş, bünyesinde faaliyet gösteren şirket sayısı 2019 yılında 60 iken 2020 yılında 78'e çıkmıştır. Şirket sayısı hızla artmaya devam ederken, şirketlerin faaliyet alanları daha fazla çeşitlenmekte ve özellikle üniversitemiz öğretim üyelerinin Teknopark'ta kurdukları şirket sayıları da artmaktadır.

Şehrimizin göz bebeği Turgut Özal Tıp Merkezimizde her gün binlerce hastaya ileri tedaviler yapılmakta, büyük ve riskli ameliyatlar başarı ile gerçekleştirilmektedir. Hastalarımızın yarıya yakını Malatya dışından gelmektedir. Organ Nakli ve Onkoloji Bölümleri ile birlikte 187.090 metrekare kapalı alandan oluşan Turgut Özal Tıp Merkezi hastanemiz 1.585 yatak sayısı, 39 ameliyathanesi, 30 yanık ünitesi yoğun bakım yatağı ve 41 branşta 107 poliklinik ile bölgemizin ve ülkemizin önemli bir sağlık kurumudur. Tıp Merkezimiz 14 branşta 317 yatak kapasitesi ile bölgenin en büyük ve donanımlı yoğun bakım ünitesine sahiptir. 2020 yılında 217 yatak kapasiteli Onkoloji Hastanemiz hizmete açılmıştır.

Hastanemiz, ülkemizin en önemli organ nakil merkezlerinden biridir. Karaciğer nakli başta olmak üzere böbrek, pankreas, ince bağırsak, kornea, kök hücre ve kemik iliği nakilleri üstün başarıyla yapılmaktadır.

12 ameliyathane ve 152 yatak kapasiteli Karaciğer Nakil Hastanemizde 2019 yılı içinde aynı anda 5 karaciğer nakil ameliyatı gerçekleştirilerek dünyada bu alanda bir ilk başarılmıştır. 2020 yılında yaşanan pandemiye rağmen organ nakli ameliyatları yoğun bir şekilde devam etmiştir. 2020 yılı içinde yapılan karaciğer nakil sayısı ise 244'tür. Merkezimiz karaciğer naklinde Avrupa birincisi ve dünya ikincisidir. Hastanemiz bugün itibariyle ince bağırsak nakli konusunda Türkiye'de faal durumdaki tek merkezdir. Kök hücre ve kemik iliği naklinde 2020 yılında kamu ve üniversite hastaneleri arasında en fazla nakil yapan hastaneyiz. Çocuk kemik iliği nakli alanında Kayseri'nin doğusunda tek merkez konumundayız. Kornea naklinde gün geçtikçe iddiamızı artırıyoruz.

2020 yılında hizmete açılan 217 yataklı Onkoloji Hastanesi ile Turgut Özal Tıp Merkezimiz karaciğer naklinde olduğu gibi kanser alanında da ülkemizin en önemli tedavi merkezlerinden biri haline gelmiş durumdadır.

Üniversitemizin 45 yıllık tarihinde bir ilk olarak "Kampüs Uygulama Master Planı" hazırlanmış ve 2018 yılından itibaren uygulamaya konulmuştur.

2020 yılında da kampüs içerisinde yapılan imar, yol açma ve ağaçlandırma gibi faaliyetler Master Plan çerçevesinde yapılmakta ve üniversitemizi güneyden çevreleyecek olan 40 metre genişliğindeki Kuşak Yol açılması çalışmalarına devam edilmektedir.

Sürekli Eğitim Merkezimiz 2020 yılında pandemiye rağmen eğitimlerine devam etmiştir. 2020 yılı içerisinde Sürekli Eğitim Merkezimiz tarafından, yüz yüze ve online şekilde olmak üzere 1.687 kişiye çeşitli alanlarda eğitimler verilmiştir.

2020 yılında örgün eğitimin büyük ölçüde online yapılması neticesinde öğrencilerimizin ancak onda biri yüz yüze eğitim almıştır. Fakat yıl içerisinde kültür - sanat WEB etkinlikleri kapsamında online gerçekleştirilen çok sayıda kültür ve sanat etkinliği üniversitemizin resmi Youtube kanalından yayınlandı ve uzaktan eğitim alan öğrencilerimizin ders dışı kültür ve sanat etkinliklerine erişimi sağlanmış oldu. Sunulan konser, seminer, konferans, sergi ve diğer etkinlikleri izleyenlerin sayısı dikkate alındığında bu çalışmaların yoğun bir şekilde talep gördüğü görülmektedir.

2018 yılını kalite yılı ilan ettik ve 2020 yılında da eğitim - öğretim, bilimsel faaliyetler, idari işler ve sunduğumuz bütün hizmetlerde kaliteyi artırmaya yönelik yoğun çalışmalar gerçekleştirdik. Bu çalışmaların sonucunda 31 Ekim 2019 tarihinde üniversitemiz TS EN ISO-9001:2015 Kalite Yönetim Sistemi Belgesi almaya hak kazandı. TSE tarafından Kasım 2020 tarihinde yapılan yıllık tetkikleri sonucunda belgenin geçerlilik süreci devam ettirildi. YÖKAK tarafında 2017 yılında üniversitemizde yapılan Kurumsal Dış Değerlendirme sonunda hazırlanan Kurumsal Dış Değerlendirme Raporu çerçevesinde üniversitemiz 2020 yılı Ekim ayında izleme sürecine alındı ve bu süreç başarılı bir şekilde gerçekleştirildi.

2020 yılında üniversitemiz “Yeşil Kampüs” (Green Metric) kategorisinde dünyadaki ilk 500 üniversite arasındaki yerini korumaya devam etti ve 2019 yılında dünyada 437. sırayı alan üniversitemiz 2020 yılında 340. sıraya yükseldi. Engelsiz Üniversite kapsamında engelli vatandaşlarımızın rahat erişebileceği mekânlar oluşturuldu ve üniversitemiz 2020 yılında 4 ayrı kategoride YÖK tarafından verilen Turuncu Bayrak ödülü aldı. Üniversitemizin mevcut su kaynaklarının verimli kullanılması için Akıllı Su Yönetimi Projesi başlatılmış, su kuyuları ile ilgili otomasyon sistemi kurulmuş ve yapılan iyileştirmeler sayesinde 2020 yılında önemli ölçüde su tasarrufu sağlanmıştır.

2019 yılında başlayan İnönü Üniversitesi Bilişim Altyapı Sistemleri'nin yenilenmesi faaliyeti 2020 yılında tamamlanmış, yenilenme çalışmaları ile güvenlik duvarımız güncellenmiş ve bu proje ile bilgi işlem altyapısı daha güvenli ve hızlı hâle getirilmiş, kampüs içerisinde daha hızlı internet erişimi sağlanmıştır.

2020 yılında pandemi nedeni ile öğrencilerimizin büyük bir kısmı kampüste eğitim alamadı. Buna rağmen spor alanlarımız açık tutuldu ve gerekli tedbirler alınarak çalışanlarımızın ve öğrencilerimizin özellikle açık spor alanlarından faydalanmaları sağlandı.

2020 yılı URAP verilerine göre Türkiye'deki tüm üniversiteler arasında üniversitemiz 29. sırada yer almaktadır. Hedefimiz ülkemizin ilk 10 üniversitesi arasına girmek ve üniversitemizi bir araştırma üniversitesi yapmaktır.

Toplumun maddi ve manevi refahının sağlanmasında üniversitelerin rolü oldukça önemlidir. Üniversite olarak ülkemizin ihtiyaç duyduğu nitelikli insan kaynağını yetiştirme ve bilgi üretmeye devam edeceğiz. Bilim, sanat ve kültürel etkinliklerde kamu kurumları, özel sektör ve sivil toplum kuruluşları ile iş birliğimizi sürdüreceğiz. Malatya ve çevresinin eğitim, sağlık, sanat, spor, tarih, kültür, tarım, sanayi ve hizmet sektöründeki potansiyelinin ortaya çıkarılması, geliştirilmesi ve değerlendirilmesinde öncülük yapmaya devam edeceğiz. Halktan ve şehrimizden kopuk olmayan bir yönetim anlayışıyla üniversitemizi şehrimizle bütünleştirmeye gayret ediyoruz. Malatya'mızın yükselişi şehir ve üniversite birlikteliği ile daha da ivme kazanacaktır.

2020 yılında üniversitemizde yapılan faaliyetleri içeren ve 5018 sayılı Kamu Mali Yönetimi ve Kontrol Kanunu'nun 41. maddesi gereğince hazırlanan "İnönü Üniversitesi 2020 Yılı Faaliyet Raporu" şeffaflık ve kurumsal hesap verebilirliğin bir gereği olarak kamuoyunun bilgisine sunulmuştur. Raporun hazırlanmasında emeği geçen çalışma arkadaşlarıma teşekkür eder, ülkemiz ve üniversitemiz için hayırlı olmasını dilerim.

**Prof. Dr. Ahmet KIZILAY**

**Rektör**

## İÇİNDEKİLER

<b>I. GENEL BİLGİLER.....</b>	<b>1</b>
A. MİSYON VE VİZYON.....	1
B. YETKİ, GÖREV VE SORUMLULUKLAR.....	1
C. İDAREYE İLİŞKİN BİLGİLER.....	3
1. Fiziksel Yapı.....	3
1.1. Taşınmazların Genel Dağılımı.....	3
1.2 Açık ve Kapalı Alanların Dağılımı.....	4
1.2.1 Eğitim Alanları.....	4
1.2.2 Araştırma Alanları.....	5
1.2.3 Yönetim Alanları.....	9
1.2.5 Kütüphane Alanları.....	9
1.2.6 Sosyal Alanlar.....	10
1.2.7 Spor Alanları.....	11
1.2.8 Barınma Alanları.....	11
1.2.9 Diğer Alanlar.....	12
1.3 Açık ve Kapalı Mekanların Hizmet Alanlarına Göre Dağılımı.....	12
1.4 Konferans, Toplantı Salonu, Seminer Salonları/Seminer Odaları.....	13
1.5 Yeşil Kampüs.....	14
1.6 Güneş Enerji Santrali.....	19
2. Teşkilat Yapısı.....	21
3. Bilgi ve Teknolojik Kaynaklar.....	33
3.1 Yazılımlar.....	33
3.2 Sunucu-Storage Ağ ve Bilgisayarlar Bileşenleri.....	34
3.3 Kütüphane Hizmetleri.....	35
3.3.1 Kütüphane ve Dokümantasyon Daire Başkanlığı Bilişim Teknolojileri.....	36
3.3.2 Kütüphane Kaynakları.....	36
3.4 İhtisas Kütüphaneleri.....	38
4. İnsan Kaynakları.....	39
4.1 Akademik Personel.....	40
4.2 Memur.....	42
4.3 Sözleşmeli Personel.....	44
4.4 İşçiler.....	44
5. Sunulan Hizmetler.....	44
5.1 Eğitim Hizmeti.....	44
5.1.1 Program ve Öğrenci Sayıları.....	45
5.1.2 Genel Öğrenci Sayıları.....	46
5.1.3 Mezun Olan ve Yeni Kayıt Yaptıran Öğrenci Sayıları.....	47
5.1.4 Uluslararası Öğrenci Sayıları.....	48
5.1.5 Engelli Öğrenci Sayıları.....	49
5.1.6 Yatay ve Dikey Geçişle Üniversitemize Gelen Öğrenci Sayıları.....	49
5.1.7 Çift Anadal ve Yandal Programına Katılan Öğrenci Sayıları.....	49
5.1.8 Öğrenci Kontenjanları.....	50
5.2 Akademik Birimler.....	51
5.2.1 Enstitüler.....	51
5.2.1.1 Alevilik Araştırmaları Enstitüsü.....	51
5.2.1.2 Eğitim Bilimleri Enstitüsü.....	51
5.2.1.3 Fen Bilimleri Enstitüsü.....	52
5.2.1.4 Karaciğer Nakli Enstitüsü.....	53
5.2.1.5 Sağlık Bilimleri Enstitüsü.....	54
5.2.1.6 Sosyal Bilimler Enstitüsü.....	55
5.2.2. Fakülteler.....	56

5.2.2.1 Diş Hekimliği .....	56
5.2.2.2 Eczacılık Fakültesi .....	57
5.2.2.3 Eğitim Fakültesi.....	59
5.2.2.4 Fen Edebiyat Fakültesi .....	60
5.2.2.5 Güzel Sanatlar ve Tasarım Fakültesi .....	62
5.2.2.6 Hemşirelik Fakültesi.....	63
5.2.2.7 Hukuk Fakültesi.....	65
5.2.2.8 İktisadi ve İdari Bilimler Fakültesi .....	66
5.2.2.9 İlahiyat Fakültesi .....	67
5.2.2.10 İletişim Fakültesi .....	69
5.2.2.11 Mühendislik Fakültesi .....	71
5.2.2.12 Sağlık Bilimleri Fakültesi .....	72
5.2.2.13 Spor Bilimleri Fakültesi.....	73
5.2.2.14 Tıp Fakültesi .....	75
5.2.3 Yüksekokullar.....	76
5.2.3.1 Devlet Konservatuvarı Müdürlüğü .....	76
5.2.3.2 Yabancı Diller Yüksek Okulu.....	77
5.2.4 Meslek Yüksekokulları.....	79
5.2.4.1 Adalet Meslek Yüksekokulu.....	79
5.2.4.2 Malatya Meslek Yüksekokulu .....	79
5.2.4.3 Malatya OSB Meslek Yüksekokulu.....	80
5.2.4.4 Sağlık Hizmetleri Meslek Yüksek Okulu .....	81
5.3 Öğrenciye Sunulan Hizmetler.....	82
5.3.1 Eğitim Hizmeti .....	82
5.3.2 Öğrenciye Sunulan Barınma Hizmetleri .....	82
5.3.3 Öğrenciye Sunulan Beslenme Hizmetleri .....	83
5.3.4 Öğrenciye Sunulan Kültürel ve Sanatsal Hizmetler .....	83
5.3.5 Öğrenciye Sunulan Spor Hizmetleri .....	83
5.3.6 Öğrenci Toplulukları .....	83
5.3.7 Öğrenciye Sunulan Burs Hizmetleri .....	86
5.3.8 İş Birliği Anlaşmaları ve Öğrenci Değişim Programları.....	86
5.3.9 Bologna Süreci Koordinatörlüğü .....	97
5.3.10 Engelsiz İnönü Üniversitesi .....	98
5.3.11 Girişimcilik Merkezi ve Pusula Ön Kuluçka Merkezi .....	98
5.3.12 Uluslararasılaşma.....	100
5.3.13 Üniversitemiz ve Uygulamalı Eğitim .....	103
5.4 Araştırma Hizmetleri .....	105
5.4.1 Bilimsel Araştırma Projeleri Koordinasyon Birimi (BAP).....	105
5.4.2 Malatya Teknopark.....	109
5.4.3 Üniversite Sanayi İş Birliği (ÜSİP) .....	111
5.4.4 Türkiye ve Dünya Üniversiteleri Arasında İnönü Üniversitesi.....	112
5.4.5 Araştırma Uygulama Merkezleri .....	113
5.4.5.1 İnönü Üniversitesi Afrika Çalışmaları Araştırma ve Uygulama Merkezi (ÜNİAFAM) .....	113
5.4.5.2 İnönü Üniversitesi Akaryakıt Petrol Analiz Laboratuvarı Koordinatörlüğü (PAL).....	113
5.4.5.3 İnönü Üniversitesi Arıcılık Geliştirme – Uygulama ve Araştırma Merkezi .....	114
5.4.5.4 İnönü Üniversitesi At, Atıcılık ve Atlı Sporları Araştırma Geliştirme ve Uygulama Merkezi .....	115
5.4.5.5 İnönü Üniversitesi Atatürk İlkeleri İnkılap Tarihi Araştırma Uygulama Merkezi.....	116
5.4.5.6 İnönü Üniversitesi Avrasya Alevilik - Bektaşilik Araştırma ve Uygulama Merkezi.....	116
5.4.5.7 İnönü Üniversitesi Bilimsel ve Teknolojik Araştırma Merkezi (İBTAM).....	117
5.4.5.8 İnönü Üniversitesi Çevre Sorunları Araştırma ve Uygulama Merkezi .....	118
5.4.5.9 Tıp Fakültesi Deney Hayvanları Üretim ve Araştırma Merkezi.....	119
5.4.5.10 İnönü Üniversitesi Engelli Çocuklar Araştırma Uygulama Merkezi .....	120
5.4.5.11 İnönü Üniversitesi Geleneksel El Sanatları Araştırma ve Uygulama Merkezi .....	120
5.4.5.12 İnönü Üniversitesi Geleneksel Halk İlaçları Uygulama ve Araştırma Merkezi.....	122
5.4.5.13 İnönü Üniversitesi Gök Bilimleri Araştırma ve Uygulama Merkezi .....	122
5.4.5.14 İnönü Üniversitesi Güney Asya Çalışmaları Uygulama ve Araştırma Merkezi .....	123



5.4.5.15 İnönü Üniversitesi İstatistik ve Ekonometri Uygulama ve Araştırma Merkezi (İSEKAM) .....	123
5.4.5.16 İnönü Üniversitesi Kadın Sorunları Araştırma ve Uygulama Merkezi .....	124
5.4.5.17 İnönü Üniversitesi Kataliz Araştırma ve Uygulama Merkezi .....	124
(İNÜ-KATAUM).....	124
5.4.5.18 İnönü Üniversitesi Kültür Araştırma ve Uygulama Merkezi (İNÜKAM).....	125
5.4.5.19 İnönü Üniversitesi Niyazî-i Mısırî Araştırma ve Uygulama Merkezi.....	126
5.4.5.20 İnönü Üniversitesi Stratejik Araştırmalar Merkezi Müdürlüğü (İNÜSAM).....	126
5.4.5.21 İnönü Üniversitesi Sürekli Eğitim Araştırma Uygulama Merkezi (İNUSEM) .....	127
5.4.5.22 İnönü Üniversitesi Türkçe Öğretimi Araştırma Uygulama Merkezi (TÖMER) .....	128
5.4.5.23 İnönü Üniversitesi Uzaktan Eğitim Uygulama ve Araştırma Merkezi (İNUZEM) .....	130
5.4.5.24 İnönü Üniversitesi Üniversite Sanayi İş Birliği Araştırma Uygulama Merkezi .....	132
5.4.5.25 İnönü Üniversitesi Üstün Yetenekliler Araştırma ve Uygulama Merkezi .....	132
5.4.5.26 İnönü Üniversitesi Üreme Bilimleri ve İleri Biyoinformatik Uygulama ve Araştırma Merkezi (İNÜBAM) .....	133
5.4.5.27 İnönü Üniversitesi Osmanlı Devri Uygulama ve Araştırma Merkezi (OSAM).....	134
5.4.5.28 İnönü Üniversitesi Klinik Araştırmalar Mükemmeliyet Uygulama ve Araştırma Merkezi (İNÜ- KAM) 134	
5.5 Toplumla Sunulan Hizmetler .....	135
5.5.1 Sağlık Hizmetleri .....	135
5.5.1.1 Turgut Özal Tıp Merkezi .....	135
5.5.1.2 Onkoloji Hastanesi.....	146
5.5.1.3 Diş Hekimliği Fakültesi Hastanesi.....	147
5.6. Kültür-Sanat Hizmetleri.....	148
5.7. Sivil Savunma Hizmetleri .....	149
5.8 Habercilik ve Yayın Hizmetleri .....	149
5.8.1. Üniversitemiz Birimleri Tarafından Yayımlanan Bilimsel Dergiler.....	149
5.8.2 İnönü Üniversitesi Yayınevi .....	150
5.9 Kalite Güvence Sistemi ve Kalite Yönetim Sistemi Çalışmaları .....	151
5.10 Covid- 19 Salgını Sürecinde Üniversitemiz Tarafından Sunulan Hizmetler .....	152
6.Yönetim ve İç Kontrol Sistemi .....	159
<b>II. AMAÇ VE HEDEFLER.....</b>	<b>162</b>
A. İDARENİN AMAÇ VE HEDEFLERİ .....	162
B. TEMEL POLİTİKA VE ÖNCELİKLER .....	165
<b>III. FAALİYETLERE İLİŞKİN BİLGİ VE DEĞERLENDİRMELER .....</b>	<b>167</b>
A. MALİ BİLGİLER .....	167
1. Bütçe Uygulama Sonuçları .....	167
2. Temel Mali Tablolara İlişkin Açıklamalar .....	190
3. Mali Denetim Sonuçları.....	194
B. PERFORMANS BİLGİLERİ.....	196
1. Program, Alt Program Faaliyet Bilgileri.....	196
2. Performans Sonuçlarının Değerlendirilmesi.....	201
3. Stratejik Planın Değerlendirilmesi.....	206
4. Performans Bilgi Sisteminin Değerlendirilmesi .....	217
5. Diğer Hususlar .....	217
<b>IV. KURUMSAL KABİLİYET VE KAPASİTESİNİN DEĞERLENDİRİLMESİ.....</b>	<b>219</b>
A. ÜSTÜNLÜKLER .....	219
B. ZAYIFLIKLAR .....	220
<b>V. ÖNERİ VE TEDBİRLER .....</b>	<b>221</b>

## TABLO LİSTESİ

Tablo 1: Eğitim Alanları Dağılımı .....	4
Tablo 2: Araştırma Alanları Dağılımı .....	5
Tablo 3: Araştırma Laboratuvarları.....	5
Tablo 4: Yönetim Alanları Dağılımı .....	9
Tablo 5: Sağlık Alanları Dağılımı.....	9
Tablo 6: Kütüphane Alanları Dağılımı.....	9
Tablo 7: Sosyal Alanlar Dağılımı.....	10
Tablo 8: Spor Alanları Dağılımı.....	11
Tablo 9: Barınma Alanları Dağılımı .....	11
Tablo 10: Diğer Alanlar .....	12
Tablo 11: Kapalı Alanların Fonksiyonel Sınıflandırılması .....	12
Tablo 12: Konferans, Toplantı Salonu, Seminer Salonu / Seminer Odaları .....	13
Tablo 13 : Güneş Enerji Santrali Yıllık Elektrik Üretimi.....	20
Tablo 14 : Sunucu-Storage Ağ ve Bilgisayarlar Bileşenleri Tablosu.....	34
Tablo 15: Okuyucu Hizmet Alanı .....	36
Tablo 16: Kütüphane ve Dokümantasyon Daire Başkanlığı Bilişim Teknolojileri ve Kullanım Alanları .....	36
Tablo 17: Basılı Kaynaklar .....	37
Tablo 18: Satılma-Abonelik Kapsamında Erişim Sağladığımız Elektronik Kaynaklar.....	37
Tablo 19: ULAKBİM Aracılığıyla Erişim Sağladığımız Elektronik Kaynaklar .....	37
Tablo 20: Erişim Sağladığımız Elektronik Kaynak Sayıları .....	37
Tablo 21: Süreli Yayınlar.....	38
Tablo 22: Koleksiyonlar.....	38
Tablo 23: Görsel Materyaller.....	38
Tablo 24: İlahiyat Fakültesi İslami İlimler Kütüphanesi.....	38
Tablo 25: Hukuk İhtisas Kütüphanesi .....	39
Tablo 26: Akademik Personel, Memur, Sözleşmeli Personel ve Sürekli İşçi Dağılımı .....	39
Tablo 27: Yıllara Göre Akademik Personel Sayısı .....	40
Tablo 28: Akademik Personelin Dolu Kadrolarının Birimlere Göre Dağılımı .....	40
Tablo 29: Akademik Personelin Hizmet Sürelerine Göre Dağılımı .....	41
Tablo 30: 2020 Yılı Akademik Personelin Yaşa Göre Dağılımı.....	41
Tablo 31: Yabancı Uyruklu Akademik Personelin Unvana Göre Dağılımı .....	41
Tablo 32: 2020 Yılı Akademik Personel Atama Sayıları.....	42
Tablo 33: Hizmet Sınıfı Bazında Memur Kadro Dağılımı .....	42
Tablo 34: 2020 Yılı İtibarıyla Memur Kadrolarının Bulunduğu Birimlere Göre Dağılımı.....	42
Tablo 35: Hizmet Süresine Göre Memur Dağılımı .....	43
Tablo 36 : Eğitim Durumuna Göre Memur Dağılımı.....	43
Tablo 37: Yaşa Göre Memur Dağılımı .....	44
Tablo 38: Sözleşmeli Personelin Yaşa Göre Dağılımı .....	44
Tablo 39 : İşçilerin Yaş İtibarıyla Kadro Dağılımı .....	44
Tablo 40 : Lisans Program Sayıları.....	45
Tablo 41: Ön Lisans Program Sayıları.....	45
Tablo 42: Lisansüstü Program Sayıları .....	45
Tablo 43: 2019-2020 Eğitim-Öğretim Yılı Öğrenci Sayıları .....	46
Tablo 44: Lisans Programları Öğrenci Sayıları.....	46
Tablo 45: Ön Lisans Programları Öğrenci Sayıları.....	47
Tablo 46: Lisansüstü Öğrenci Sayıları .....	47
Tablo 47: Lisansüstü Programlara Göre Öğrenci Sayıları .....	47
Tablo 48: Eğitim Öğretim Yıllarına Göre Ön Lisans ve Lisans Mezun Öğrenci ve Yeni Kayıtlar.....	47
Tablo 49: Lisansüstü Mezun Öğrenci .....	47
Tablo 50: Eğitim Öğretim Yıllarına Göre Yeni Kayıtlanan Uluslararası Öğrenci Sayıları.....	48
Tablo 51: Eğitim Öğretim Yıllarına Göre Tüm Aktif Uluslararası Öğrenci Sayıları .....	48
Tablo 52: Uluslararası Öğrenci Sayılarının Ükelere Göre Dağılımı .....	48
Tablo 53: Engelli Öğrenci Dağılımı.....	49
Tablo 54: Eğitim Öğretim Yıllarına Göre Yatay ve Dikey Geçişle Gelen Öğrenci Dağılımı .....	49

Tablo 55 : 2019-2020 Eğitim Öğretim Yılında Çift Anadal ve Yandal Programına Katılan Öğrenci Sayısı.....	49
Tablo 56: Birimlere Göre Öğrenci Kontenjanları (Lisans) .....	50
Tablo 57: Birimlere Göre Öğrenci Kontenjanları (Ön Lisans).....	50
Tablo 58: Alevilik Araştırmaları Enstitüsü Öğrenci Bilgileri .....	51
Tablo 59: Alevilik Araştırmaları Enstitüsü Tez Savunması ve Seminer Sunumları .....	51
Tablo 60: Eğitim Bilimleri Enstitüsü Öğrenci Bilgileri .....	51
Tablo 61: Eğitim Bilimleri Enstitüsü Tez Savunması ve Seminer Sunumları .....	51
Tablo 62: Fen Bilimleri Enstitüsü Öğrenci Bilgileri .....	52
Tablo 63: Fen Bilimleri Enstitüsü 2020 Yılında Gerçekleştirilen Bilimsel ve Kültürel Faaliyetler.....	52
Tablo 64: Fen Bilimleri Enstitüsü 2020 Yılında Gerçekleştirilen Bilimsel Yayınlar.....	52
Tablo 65: Fen Bilimleri Enstitüsü 2020 Yılında Gerçekleştirilen Bilimsel Projeler .....	52
Tablo 66: Fen Bilimleri Enstitüsü 2020 Yılında Yılında Alınan Ödüller .....	52
Tablo 67: Fen Bilimleri Enstitüsü Tez Savunması ve Seminer Sunumları .....	53
Tablo 68: Karaciğer Nakli Enstitüsü Lisansüstü Öğrenci Bilgileri .....	53
Tablo 69: Karaciğer Nakli Enstitüsü 2020 Yılında Gerçekleştirilen Konferanslar .....	53
Tablo 70: Karaciğer Nakli Enstitüsü Tez Savunması ve Seminer Sunumları .....	54
Tablo 71: Sağlık Bilimleri Enstitüsü Enstitüsü Öğrenci Bilgileri .....	54
Tablo 72: Sağlık Bilimleri Enstitüsü 2020 Yılında Gerçekleştirilen Bilimsel ve Kültürel Faaliyetler .....	54
Tablo 73: Sağlık Bilimleri Enstitüsü 2020 Yılında Gerçekleştirilen Bilimsel Yayınlar .....	54
Tablo 74: Sağlık Bilimleri Enstitüsü 2020 Yılında Gerçekleştirilen Bilimsel Projeler.....	55
Tablo 75: Sağlık Bilimleri Enstitüsü 2020 Yılında Alınan Ödüller .....	55
Tablo 76: Sağlık Bilimleri Enstitüsü Tez Savunması ve Seminer Sunumları .....	55
Tablo 77: Sosyal Bilimler Enstitüsü Öğrenci Bilgileri.....	56
Tablo 78: Sosyal Bilimler Enstitüsü 2020 Yılında Gerçekleştirilen Bilimsel Yayınlar .....	56
Tablo 79: Sosyal Bilimler Enstitüsü Tez Savunması ve Seminer Sunumları.....	56
Tablo 80: Dış Hekimliği Fakültesi Öğrenci Bilgileri .....	57
Tablo 81: Dış Hekimliği Fakültesi 2020 Yılında Gerçekleştirilen Bilimsel ve Kültürel Faaliyetler .....	57
Tablo 82: Dış Hekimliği Fakültesi 2020 Yılında Gerçekleştirilen Bilimsel Yayınlar .....	57
Tablo 83: Dış Hekimliği Fakültesi 2020 Yılında Gerçekleştirilen Bilimsel Projeler.....	57
Tablo 84: Eczacılık Fakültesi Öğrenci Bilgileri.....	58
Tablo 85: Eczacılık Fakültesi 2020 Yılında Gerçekleştirilen Bilimsel ve Kültürel Faaliyetler .....	58
Tablo 86: Eczacılık Fakültesi 2020 Yılında Gerçekleştirilen Bilimsel Yayınlar .....	58
Tablo 87: Eczacılık Fakültesi 2020 Yılında Gerçekleştirilen Bilimsel Projeler.....	58
Tablo 88: Eczacılık Fakültesi Tez Savunması ve Seminer Sunumları .....	58
Tablo 89: Eğitim Fakültesi Öğrenci Bilgileri .....	59
Tablo 90: Eğitim Fakültesi 2020 Yılında Gerçekleştirilen Bilimsel ve Kültürel Faaliyetler .....	59
Tablo 91: Eğitim Fakültesi 2020 Yılında Gerçekleştirilen Bilimsel Yayınlar .....	60
Tablo 92: Eğitim Fakültesi 2020 Yılında Gerçekleştirilen Bilimsel Projeler.....	60
Tablo 93: Eğitim Fakültesi Tez Savunması ve Seminer Sunumları .....	60
Tablo 94: Fen Edebiyat Fakültesi Öğrenci Bilgileri.....	61
Tablo 95: Fen Edebiyat Fakültesi 2020 Yılında Gerçekleştirilen Bilimsel ve Kültürel Faaliyetler .....	61
Tablo 96: Fen Edebiyat Fakültesi 2020 Yılında Gerçekleştirilen Bilimsel Yayınlar .....	61
Tablo 97: Fen Edebiyat Fakültesi 2020 Yılında Gerçekleştirilen Bilimsel Projeler .....	62
Tablo 98: Fen Edebiyat Fakültesi Tez Savunması ve Seminer Sunumları.....	62
Tablo 99: Güzel Sanatlar ve Tasarım Fakültesi Öğrenci Bilgileri .....	63
Tablo 100: Güzel Sanatlar ve Tasarım Fakültesi 2020 Yılında Gerçekleştirilen Bilimsel ve Kültürel.....	63
Tablo 101: Güzel Sanatlar ve Tasarım Fakültesi 2020 Yılında Gerçekleştirilen Bilimsel Yayınlar .....	63
Tablo 102: Güzel Sanatlar ve Tasarım Fakültesi 2020 Yılında Gerçekleştirilen Bilimsel Projeler .....	63
Tablo 103: Güzel Sanatlar ve Tasarım Fakültesi Tez Savunması ve Seminer Sunumları.....	63
Tablo 104: Hemşirelik Fakültesi Öğrenci Bilgileri .....	64
Tablo 105: Hemşirelik Fakültesi 2020 Yılında Gerçekleştirilen Bilimsel Yayınlar .....	64
Tablo 106: Hemşirelik Fakültesi 2020 Yılında Gerçekleştirilen Bilimsel Projeler.....	65
Tablo 107: Hemşirelik Fakültesi Tez Savunması ve Seminer Sunumları .....	65
Tablo 108: Hukuk Fakültesi Öğrenci Bilgileri.....	65
Tablo 109: Hukuk Fakültesi 2020 Yılında Gerçekleştirilen Bilimsel ve Kültürel Faaliyetler .....	65
Tablo 110: Hukuk Fakültesi 2020 Yılında Gerçekleştirilen Bilimsel Yayınlar .....	65

Tablo 111: Hukuk Fakültesi 2020 Yılında Gerçekleştirilen Bilimsel Projeler.....	66
Tablo 112: Hukuk Fakültesi Tez Savunması ve Seminer Sunumları.....	66
Tablo 113: İktisadi ve İdari Bilimler Fakültesi Öğrenci Sayıları .....	66
Tablo 114: İktisadi ve İdari Bilimler Fakültesi 2020 Yılında Gerçekleştirilen Bilimsel ve Kültürel Faaliyetler .....	66
Tablo 115: İktisadi ve İdari Bilimler Fakültesi 2020 Yılında Gerçekleştirilen Bilimsel Yayınlar.....	67
Tablo 116: İktisadi ve İdari Bilimler Fakültesi 2020 Yılında Gerçekleştirilen Bilimsel Projeler .....	67
Tablo 117: İktisadi ve İdari Bilimler Fakültesi Tez Savunması ve Seminer Sunumları .....	67
Tablo 118: İlahiyat Fakültesi Öğrenci Sayılar .....	68
Tablo 119: İlahiyat Fakültesi 2020 Yılında Gerçekleştirilen Bilimsel ve Kültürel Faaliyetler .....	68
Tablo 120: İlahiyat Fakültesi 2020 Yılında Gerçekleştirilen Bilimsel Yayınlar .....	69
Tablo 121: İlahiyat Fakültesi 2020 Yılında Gerçekleştirilen Bilimsel Projeler .....	69
Tablo 122: İlahiyat Fakültesi Tez Savunması ve Seminer Sunumları.....	69
Tablo 123: İletişim Fakültesi Öğrenci Bilgileri .....	70
Tablo 124: İletişim Fakültesinde 2020 Yılında Gerçekleştirilen Bilimsel ve Kültürel Faaliyetler .....	70
Tablo 125: İletişim Fakültesinde 2020 Yılında Gerçekleştirilen Bilimsel Yayınlar .....	70
Tablo 126: İletişim Fakültesinde 2020 Yılında Gerçekleştirilen Bilimsel Projeler.....	70
Tablo 127: İletişim Fakültesi Tez Savunması ve Seminer Sunumları.....	70
Tablo 128: Mühendislik Fakültesi Öğrenci Bilgileri.....	71
Tablo 129: Mühendislik Fakültesi 2020 Yılında Gerçekleştirilen Bilimsel ve Kültürel Faaliyetler .....	71
Tablo 130: Mühendislik Fakültesi 2020 Yılında Gerçekleştirilen Bilimsel Yayınlar .....	71
Tablo 131: Mühendislik Fakültesi 2020 Yılında Gerçekleştirilen Bilimsel Projeler .....	72
Tablo 132: Mühendislik Fakültesi Tez Savunması ve Seminer Sunumları.....	72
Tablo 133: Sağlık Bilimleri Fakültesi Öğrenci Bilgileri .....	73
Tablo 134: Sağlık Bilimleri Fakültesi 2020 Yılında Gerçekleştirilen Bilimsel ve Kültürel Faaliyetler.....	73
Tablo 135: Sağlık Bilimleri Fakültesi 2020 Yılında Gerçekleştirilen Bilimsel Yayınlar.....	73
Tablo 136: Sağlık Bilimleri Fakültesi 2020Yılında Alınan Ödüller .....	73
Tablo 137: Sağlık Bilimleri Fakültesi 2020 Yılında Gerçekleştirilen Bilimsel Projeler .....	73
Tablo 138: Spor Bilimleri Fakültesi Öğrenci Bilgileri.....	74
Tablo 139: Spor Bilimleri Fakültesi 2020 Yılında Gerçekleştirilen Bilimsel ve Kültürel Faaliyetler .....	74
Tablo 140: Spor Bilimleri Fakültesi 2020 Yılında Gerçekleştirilen Bilimsel Yayınlar .....	74
Tablo 141: Spor Bilimleri Fakültesi 2020 Yılında Gerçekleştirilen Bilimsel Projeler.....	74
Tablo 142: Spor Bilimleri Fakültesi Tez Savunması ve Seminer Sunumları.....	75
Tablo 143: Tıp Fakültesi Öğrenci Bilgileri .....	75
Tablo 144: Tıp Fakültesi 2020 Yılında Gerçekleştirilen Bilimsel ve Kültürel Faaliyetler.....	75
Tablo 145: Tıp Fakültesi 2020 Yılında Gerçekleştirilen Bilimsel Yayınlar.....	76
Tablo 146: Tıp Fakültesi 2020 Yılında Gerçekleştirilen Bilimsel Projeler .....	76
Tablo 147: Tıp Fakültesi 2020 Yılında Alınan Ödüller .....	76
Tablo 148: Tıp Fakültesi Tez Savunması ve Seminer Sunumları .....	76
Tablo 149: Devlet Konservatuvarı Öğrenci Bilgileri .....	77
Tablo 150: Devlet Konservatuvarı 2020 Yılında Gerçekleştirilen Bilimsel Yayınlar.....	77
Tablo 151: Devlet Konservatuvarı 2020 Yılında Gerçekleştirilen Bilimsel Projeler .....	77
Tablo 152: Devlet Konservatuvarı 2020 Yılı Tez Savunması ve Seminer Sunumları .....	77
Tablo 153: Yabancı Diller Yüksekokulu Öğrenci Bilgileri.....	78
Tablo 154: Yabancı Diller Yüksekokulu 2020 Yılında Gerçekleştirilen Bilimsel Yayınlar .....	79
Tablo 155: Adalet Meslek Yüksekokulu Öğrenci Bilgileri.....	79
Tablo 156: Malatya Meslek Yüksekokulu Öğrenci Bilgileri .....	79
Tablo 157: Malatya Meslek Yüksekokulu 2020 Yılında Gerçekleştirilen Bilimsel Yayınlar .....	80
Tablo 158: Malatya Meslek Yüksekokulu 2020 Yılında Gerçekleştirilen Bilimsel Projeler .....	80
Tablo 159: Malatya OSB Meslek Yüksekokulu Öğrenci Bilgileri.....	80
Tablo 160: Malatya OSB Meslek Yüksekokulu 2020 Yılında Gerçekleştirilen Bilimsel ve Kültürel Faaliyetler .....	81
Tablo 161: Malatya OSB Meslek Yüksekokulu 2020 Yılında Gerçekleştirilen Bilimsel Yayın .....	81
Tablo 162: Malatya OSB Meslek Yüksekokulu 2020 Yılında Gerçekleştirilen Bilimsel Projeler .....	81
Tablo 163: Sağlık Hizmetleri Meslek Yüksekokulu Öğrenci Bilgileri .....	81
Tablo 164: Sağlık Hizmetleri Meslek Yüksekokulu 2020 Yılında Gerçekleştirilen Bilimsel ve Kültürel Faaliyetler.....	82
Tablo 165: Sağlık Hizmetleri Meslek Yüksekokulu 2020 Yılında Gerçekleştirilen Bilimsel Yayınlar .....	82

Tablo 166: Öğrenci Toplulukları Tablosu.....	84
Tablo 167: Yıllar İtibariyle Öğrenci Topluluklarına Üye Olan Öğrenci Sayıları.....	85
Tablo 168: 2019-2020 Eğitim-Öğretim Yılı İçerisinde Öğrenci Toplulukları Tarafından Düzenlenen Sosyal, Sportif ve Kültürel Etkinliklerin Dağılımı.....	85
Tablo 169: Akademik İş Birliği Antlaşmalarımız .....	86
Tablo 170: 2019-2020 Akademik Yılında Devam Eden AB Projeleri Verileri .....	88
Tablo 171: 2019-2020 Akademik Yılı Erasmus Programı Giden Öğrenci Verileri .....	88
Tablo 172: 2019-2020 Akademik Yılı Erasmus Programı Giden Personel Verileri .....	91
Tablo 173: 2019-2020 Akademik Yılı Mevlana Programı Gelen Öğrenci Verileri .....	92
Tablo 174: 2018-2019 Akademik Yılı Mevlana Programı Giden Öğrenci Verileri.....	92
Tablo 175: 2019-2020 Akademik Yılı Farabi Programı Gelen Öğrenci Verileri.....	93
Tablo 176: 2019-2020 Akademik Yılı Farabi Programı Giden Öğrenci Sayısı .....	95
Tablo 177: Engelli Bireyler için Hizmet Alanları .....	98
Tablo 178: Sistemlerin servisler üzerinden veri paylaşımı yaptığı sistem ve veritabanları .....	106
Tablo 179:AVESİS'in Entegre Olduğu Harman ve Uygulamalar .....	106
Tablo 180: Malatya Teknopark Bünyesindeki Firma Sayıları ve Faaliyet Alanları.....	110
Tablo 181: Akademisyenler Tarafından Kurulan Firmalar ve Faaliyet Alanları.....	110
Tablo 182: Malatya Teknopark Devreden/Biten Proje Sayısı.....	111
Tablo 183: Afrika Çalışmaları Araştırma ve Uygulama Merkezi 2020 Yılında Gerçekleştirilen Bilimsel ve Kültürel Faaliyetler.....	113
Tablo 184: Afrika Çalışmaları Araştırma ve Uygulama Merkezi 2020 Yılında Gerçekleştirilen Bilimsel Yayınlar .....	113
Tablo 185: Gök Bilimleri Araştırma ve Uygulama Merkezi 2020 Yılında Gerçekleştirilen Bilimsel ve Kültürel Faaliyetler.....	122
Tablo 186: Gök Bilimleri Araştırma ve Uygulama Merkezi 2020 Yılında Gerçekleştirilen Bilimsel Yayınlar ..	123
Tablo 187: Gök Bilimleri Araştırma ve Uygulama Merkezi 2020 Yılında Gerçekleştirilen Bilimsel Projeler...	123
Tablo 188: İnönü Üniversitesi Stratejik Araştırmalar Merkezi (INUSAM) 2020 Yılında Gerçekleştirilen Bilimsel ve Kültürel Faaliyetler .....	127
Tablo 189: İnönü Üniversitesi Stratejik Araştırmalar Merkezi (INUSAM) 2020 Yılında Gerçekleştirilen Bilimsel Yayınlar.....	127
Tablo 190: 2019 Yılında Verilen Kurslar.....	128
Tablo 191 : Türkçe Öğretimi Araştırma Uygulama Merkezi 2020 Yılı Öğrenci Sayıları .....	129
Tablo 192: Türkçe Öğretimi Araştırma Uygulama Merkezi 2020 Yılında Gerçekleştirilen Bilimsel ve Kültürel Faaliyetler.....	129
Tablo 193: İnönü Üniversitesi Üreme Bilimleri ve İleri Biyoinformatik Uygulama ve Araştırma Merkezi Tarafından 2020 yılında Gerçekleştirilen Bilimsel Yayınlar .....	134
Tablo 194: İnönü Üniversitesi Klinik Araştırmalar Mükemmeliyet Uygulama ve Araştırma Merkezi 2020 Yılında Gerçekleştirilen Bilimsel ve Kültürel Faaliyetler .....	135
Tablo 195: Yıllar İtibari İle Karaciğer Nakli Sayıları .....	142
Tablo 196: Yıllar İtibari ile Böbrek Nakil Sayıları .....	142
Tablo 197: Kök Hücre ve Kemik İliği Nakli Sayıları .....	143
Tablo 198: Kornea Nakli Sayıları .....	143
Tablo 199: İnce Bağırsak Nakli Sayıları .....	143
Tablo 200: Pankreas Nakli Sayıları.....	144
Tablo 201: 2020 Sağlık Turizmi .....	144
Tablo 202: Ülkelere Göre 2020 Yılı Ülkelere Göre Sağlık Turizmi Sayıları.....	145
Tablo 203: 2020 Yılı Sağlık Turizmi Hastalarının Bölümlere Göre Dağılımı .....	145
Tablo 204: Onkoloji Hastanesi Poliklinik Hasta ve Yatan Hasta Sayısı .....	146
Tablo 205: Diş Hekimliği Fakültesi Hasta Müracat ve İşlem Sayısı .....	147
Tablo 206: 2020 Yılı Kültür-Sanat Faaliyetleri .....	148
Tablo 207: Üniversitemiz Birimleri Tarafından Yayımlanan Bilimsel Dergiler .....	149
Tablo 208: Birim Bazda Ödenek ve Harcama Tablosu.....	167
Tablo 209: Ekonomik Bazda Ödenek ve Harcama Tablosu.....	169
Tablo 210: Fonksiyonel Bazda Ödenek ve Harcama Tablosu .....	171
Tablo 211: Ödeneklerin Birim Bazda Dağılımı .....	172
Tablo 212: Bütçe Gelir Tahmini ve Gerçekleşme Durumu.....	189

Tablo 213: 2020 yılında desteklenen TÜSEB Projeleri .....	217
Tablo 214: 2020 yılında desteklenen TAGEM Projeleri.....	217
Tablo 215: 2017–2020 Yıllarında Desteklenen Tübitak Proje İstatistikleri .....	217
Tablo 216: Önceki Yıllar ve 2020 Yılında Desteklenen Muhtelif Bap Proje İstatistikleri.....	218

## ŞEKİL LİSTESİ

Şekil 1: Toplam Kullanım Alanı (m <sup>2</sup> ) .....	12
Şekil 2: İnönü Üniversitesi Teşkilat Şeması.....	32
Şekil 3: 2020 Yılı Personel Dağılımı.....	39
Şekil 4 : Akademik Personelin Cinsiyete Göre Dağılımı .....	40
Şekil 5: Malatya Teknokent Firma Faaliyet Alanları .....	110
Şekil 6: Malatya Teknokent Devreden/Biten Proje Sayısı .....	111
Şekil 7: Poliklinik sayıları .....	138
Şekil 8: Yatan hasta sayıları .....	139
Şekil 9: Yoğun Bakım Hasta Sayıları.....	140
Şekil 10: Ameliyat Sayıları .....	141
Şekil 11: 2020 Organ Nakli Genel Görünüm .....	144

## **I. GENEL BİLGİLER**

### **A. MİSYON VE VİZYON**

#### **Misyon**

Kendi değerlerini özümseyen, evrensel değerlere açık, nitelikli bireyler yetiştirmek, yüksek düzeyde eğitim öğretim, bilimsel araştırma yapmak ve başta sağlık olmak üzere tüm alanlarda ülkesine ve dünyaya faydalı olmaktır.

#### **Vizyon**

Eğitim öğretim, bilimsel araştırma, sanat ve sağlık alanlarında uluslararası düzeyde saygın bir üniversite olmaktır.

#### **İlkelerimiz**

1. Bilimsellik
2. Adalet
3. Akademik Özgürlük
4. Bireysel, Toplumsal ve Evrensel Değerlere Saygı
5. Liyakat ve Ehliyet
6. Yönetişim
7. Şeffaflık ve Hesap Verebilirlik
8. Yenilikçilik ve Girişimcilik
9. Çevreye Duyarlılık

### **B. YETKİ, GÖREV VE SORUMLULUKLAR**

Türkiye Cumhuriyeti Anayasası'nın 130. Maddesinde yükseköğretim kurumları “Çağdaş eğitim öğretim esaslarına dayanan bir düzen içinde milletin ve ülkenin ihtiyaçlarına uygun insan gücü yetiştirmek amacı ile ortaöğretime dayalı çeşitli düzeylerde eğitim öğretim, bilimsel araştırma, yayım ve danışmanlık yapmak, ülkeye ve insanlığa hizmet etmek üzere çeşitli birimlerden oluşan kamu tüzel kişiliğine ve bilimsel özerkliğe sahip kurumlar” olarak tanımlanmıştır.

Yükseköğretimde amaç ve ilkeleri belirleyen ve bütün yükseköğretim kurumlarının ve üst kuruluşlarının teşkilatlanma, işleyiş, görev, yetki ve sorumlulukları ile eğitim-öğretim, araştırma, yayım, öğretim elemanları, öğrenciler ve diğer personel ile ilgili esasları düzenleyen 2547 Sayılı Yükseköğretim Kanunu'nda üniversitelerin görevleri aşağıdaki şekilde belirlenmiş bulunmaktadır:



## **Yükseköğretim Kurumlarının Görevleri**

- Çağdaş uygarlık ve eğitim - öğretim esaslarına dayanan bir düzen içinde, toplumun ihtiyaçları ve kalkınma planları ilke ve hedeflerine uygun ve ortaöğretime dayalı çeşitli düzeylerde eğitim - öğretim, bilimsel araştırma, yayım ve danışmanlık yapmak,
- Kendi ihtisas gücü ve maddi kaynaklarını rasyonel, verimli ve ekonomik şekilde kullanarak milli eğitim politikası ve kalkınma planları ilke ve hedefleri ile Yükseköğretim Kurulu tarafından yapılan plan ve programlar doğrultusunda ülkenin ihtiyacı olan dallarda ve sayıda insan gücü yetiştirmek,
- Türk toplumunun yaşam düzeyini yükseltici ve kamuoyunu aydınlatıcı bilim verilerini söz, yazı ve diğer araçlarla yaymak,
- Örgün, yaygın, sürekli ve açık eğitim öğretim yoluyla toplumun özellikle sanayileşme ve tarımda modernleşme alanlarında eğitilmesini sağlamak,
- Ülkenin bilimsel, kültürel, sosyal ve ekonomik yönlerden ilerlemesini ve gelişmesini ilgilendiren sorunlarını, diğer kuruluşlarla iş birliği yaparak kamu kuruluşlarına önerilerde bulunmak suretiyle öğretim ve araştırma konusu yapmak, sonuçlarını toplumun yararına sunmak ve kamu kuruluşlarınca istenecek inceleme ve araştırmaları sonuçlandırarak düşüncelerini ve önerilerini bildirmek,
- Eğitim öğretim seferberliği içinde, örgün, yaygın, sürekli ve açık eğitim hizmetini üstlenen kurumlara katkıda bulunacak önlemleri almak,
- Yörelerindeki tarım ve sanayinin gelişmesine ve ihtiyaçlarına uygun meslek elemanlarının yetişmesine ve bilgilerinin gelişmesine katkıda bulunmak, sanayi, tarım ve sağlık hizmetleri ile diğer hizmetlerde modernleşmeyi, üretimde artışı sağlayacak çalışma ve programlar yapmak, uygulamak ve yapılanlara katılmak, bununla ilgili kurumlarla iş birliği yapmak ve çevre sorunlarına çözüm getirici önerilerde bulunmak,
- Eğitim teknolojisini üretmek, geliştirmek, kullanmak, yaygınlaştırmak
- Yükseköğretimin uygulamalı yapılmasına ait eğitim öğretim esaslarını geliştirmek, döner sermaye işletmeleri ve eğitim teknolojisini kullanmak, verimli çalıştırmak ve bu faaliyetlerin geliştirilmesine ilişkin gerekli düzenlemeler ve yaygınlaştırma yapmak, şeklinde belirlenmiştir.

İnönü Üniversitesi de bir yükseköğretim kurumu olarak bu görev ve sorumlulukları yerine getirmek için 3 Nisan 1975 tarihli Resmî Gazete’de yayımlanarak yürürlüğe giren 1872 sayılı “İnönü Üniversitesi Kanunu” ile kurulmuştur.

## **C. İDAREYE İLİŞKİN BİLGİLER**

### **1. Fiziksel Yapı**

#### **1.1. Taşınmazların Genel Dağılımı**

Şehir merkezine 10 km. mesafede bulunan Üniversitemiz, **6.325.966,68** m<sup>2</sup> alan üzerinde yer alan merkez kampüsü, 2. Organize Sanayi Bölgesinde **30.080,00** m<sup>2</sup> üzerinde kurulan Malatya OSB Meslek Yüksekokulu, şehir merkezinde bulunan ve **24.845,00** m<sup>2</sup> alan üzerinde yer alan Malatya Meslek Yüksekokulu olmak üzere 3 yerleşkesinde eğitim öğretim, bilimsel araştırma ve uygulama faaliyetlerini sürdürmektedir.

Kampüs alanı, nitelikli tesisleriyle olduğu kadar, çok amaçlı kültür salonları, sosyal tesisleri, spor ve rekreasyon alanları ile öğrencilerin ders dışı zamanlarını en verimli şekilde değerlendirmelerine olanak sunmaktadır.

İnönü Üniversitesi, engellilere yönelik eğitim ve uygulama merkezlerinin yanında "Engelsiz Kampüs" çalışmalarıyla da Türkiye'nin önde gelen üniversitelerinden biridir.

Ayrıca üniversitemiz Türkiye’deki üniversiteler içerisinde yapı/yerleşke, enerji yönetimi, ulaşım, atık yönetimi ve sürdürülebilir çevre eğitimi kategorilerinde “Yeşil Kampüs” olarak nitelendirilen sürdürülebilir kampüs yaşamı içerisinde her geçen yıl önemli bir kazanım sağlamıştır

## 1.2 Açık ve Kapalı Alanların Dağılımı

### 1.2.1 Eğitim Alanları

Tablo 1: Eğitim Alanları Dağılımı

Birim	Alan	
<b>Diş Hekimliği Fakültesi</b>	5.932,78	
<b>Eczacılık Fakültesi</b>	8.603,60	
<b>Eğitim Fakültesi</b>	A Blok Derslik	8.468,45
	A Blok İdare	2.522,20
	A Blok Okuma Salonu	529,50
	A Blok Konferans Salonu	710,00
	B Blok Derslik	7.799,96
	B Blok İdare	4.122,95
	C Blok	8.601,44
<b>Fen-Edebiyat Fakültesi</b>	A-B Blok	9.257,10
	D-E Blok	4.911,10
	F-G Blok Amfi	1.647,00
	H-I Blok	6.729,00
	J-K Blok Akademik Birimler	2.985,90
	M Blok Dekanlık Binası	1.721,40
	N-O Blok	6.144,60
<b>Güzel Sanatlar ve Tasarım Fakültesi</b>	A Blok	7.880,00
	B Blok (Ek Bina)	3.494,50
	Resim ve Grafik Bölümü	1.572,81
<b>Hukuk Fakültesi</b>	8.154,00	
<b>İktisadi ve İdari Bilimler Fakültesi</b>	Derslik Bloğu	9.384,00
	I. Amfi Bloğu	710,00
	II. Amfi Bloğu	710,00
	İdare Bloğu	4.508,10
	Yeni Amfi Bloğu	3.027,84
<b>İlahiyat Fakültesi</b>	9.217,09	
<b>İletişim Fakültesi</b>	7.280,78	
<b>Mühendislik Fakültesi</b>	A-B Blok	9.769,40
	C Blok Akademik Birimler	6.528,16
	D Blok Akademik Birimler	6.765,00
<b>Sağlık Bilimleri Fakültesi</b>	10.624,88	
<b>Spor Bilimleri Fakültesi</b>	4.235,74	
<b>Tıp Fakültesi</b>	Fakülte Binası	13.546,70
	Amfi Bloğu	3.278,85
<b>Yabancı Diller Yüksekokulu</b>	5.785,54	
<b>Merkezi Derslik Amfi Bloğu</b>	3.074,38	
<b>Geleneksel El Sanatları</b>	435,92	
<b>Turgut Özal Kongre ve Kültür Merkezi</b>	6.075,24	
<b>Malatya Meslek Yüksekokulu</b>	10.485,99	
<b>Malatya OSB Meslek Yüksekokulu</b>	5.954,08	
<b>TOPLAM</b>	<b>223.185,98</b>	

## 1.2.2 Araştırma Alanları

Tablo 2: Araştırma Alanları Dağılımı

Birim	Alan
Araştırma Laboratuvarları	20.314,97
Deney Hayvanları Üretim ve Araştırma Merkezi	2.247,04
Engelli Araştırma Merkezi	2.718,87
İBTAM	3.128,00
Petrol Araştırma Laboratuvarı	1.624,80
Rasathane	339,00
<b>TOPLAM</b>	<b>30.372,68</b>

Tablo 3: Araştırma Laboratuvarları

Birim	Laboratuvar Adı	Alan(m <sup>2</sup> )
<b>Eczacılık Fakültesi</b>	Farmasötik Teknoloji Öğrenci Laboratuvarı	132,00
	Analitik Kimya Öğrenci Laboratuvarı	130,00
	Farmasötik Toksikoloji ve Farmakognozi Öğrenci Laboratuvarı	128,00
	Farmasötik Kimya Öğrenci Laboratuvarı	132,00
	Merkez Araştırma Laboratuvarı	110,00
	Biyokimya Öğrenci Laboratuvarı	105,00
	Farmasötik Botanik ve Farmasötik Mikrobiyoloji Öğrenci Laboratuvarı	100,00
	Farmasötik Teknoloji ve Radyofarmasi Araştırma Laboratuvarı	118,00
	Farmasötik Botanik ve Farmakognozi Araştırma Laboratuvarı	116,00
<b>Spor Bilimleri Fakültesi</b>	Fizyoloji Laboratuvarı	100,00
<b>GSTF</b>	Coğrafi Bilgi Sist. ve Uzaktan Algılama Laboratuvarı	70,00
<b>Mühendislik Fakültesi</b>	Biyomedikal Mühendisliği Biyomalzeme ve Hücre Kültürü Laboratuvarı	50,00
	Biyomedikal Mühendisliği Elektrik-Elektronik Laboratuvarı	90,00
	Biyomedikal Mühendisliği Bilgisayar Laboratuvarı	100,00
	Biyomedikal Mühendisliği Biyomedikal Enstrümantasyon Lab-1	68,00
	Biyomedikal Müh. Biyomedikal Enstrümantasyon Lab-2	70,00
	EEM Bilgisayar Laboratuvarı	90,00
	EEM Mikro İşlemciler ve Lojik Laboratuvarı	84,00
	EEM Elektronik Laboratuvarı	108,00
	EEM Elektrik Devre Laboratuvarı	114,00
	EEM Kontrol Laboratuvarı	102,00
	EEM Elektrik Makineleri Laboratuvarı	95,00
	EEM Elektrik Tesisleri Laboratuvarı	70,00
	EEM Güç Elektroniği Laboratuvarı	72,00
	EEM Elektromanyetik ve Mikrodalga Laboratuvarı	50,00
EEM Yüksek Gerilim Laboratuvarı	85,00	
EEM Elektrik Makineleri Araştırma Laboratuvarı	30,00	

<b>Mühendislik Fakültesi</b>	EEM Elektrik Makineleri - 2 Araştırma Laboratuvarı	18,00
	EEM Devreler ve Sistemler Araştırma Laboratuvarı	30,00
	EEM İleri Düzey Veri İşleme Araştırma Laboratuvarı	20,00
	Gıda Mühendisliği Gıda Analizleri Laboratuvarı	143,40
	Gıda Mühendisliği Temel İşlemler Laboratuvarı	268,00
	Gıda Mühendisliği Mikrobiyoloji Laboratuvarı	125,30
	Gıda Mühendisliği Kromatografik Analizler Laboratuvarı	21,70
	Gıda Mühendisliği Biyoteknoloji Laboratuvarı	24,00
	Gıda Mühendisliği Ürün Geliştirme Laboratuvarı	132,90
	Gıda Mühendisliği Yağ Kimyası Laboratuvarı	880,00
	Gıda Mühendisliği Araştırma Laboratuvarı 1	16,90
	Gıda Mühendisliği Araştırma Laboratuvarı 2	130,50
	Gıda Mühendisliği Araştırma Laboratuvarı 3	17,40
	Maden Mühendisliği Kaya Mekaniği ve Cevher Hazırlama Lab.	400,00
	Maden Mühendisliği Mineraloji ve Petrografi Laboratuvarı	70,00
	Maden Mühendisliği Cevher Zenginleştirme Laboratuvarı	70,00
	Maden Mühendisliği Cevher Zenginleştirme Araştırma Lab. 1	140,00
	Maden Mühendisliği Cevher Zenginleştirme Araştırma Lab. 2	70,00
	Maden Mühendisliği Mermer ve Doğal Taş Araştırma Lab.	17,00
	Maden Mühendisliği Asit Maden Drenajı Araştırma Laboratuvarı	17,00
	İnşaat Mühendisliği Yapı Mekaniği Laboratuvarı	430,00
	İnşaat Mühendisliği Yapı Malzemesi Laboratuvarı	130,00
	İnşaat Mühendisliği Ulaştırma Laboratuvarı	130,00
	İnşaat Mühendisliği Geoteknik Laboratuvarı	130,00
	İnşaat Mühendisliği Hidrolik Laboratuvarı	290,00
	Kimya Mühendisliği Laboratuvarı I	250,00
	Kimya Mühendisliği Laboratuvarı II	250,00
	Kimya Mühendisliği Genel Kimya Laboratuvarı	210,00
	Kimya Mühendisliği Araştırma Laboratuvarı (C Blok Zemin)	72,00
	Kimya Mühendisliği Araştırma Laboratuvarı (C Blok 3. Kat)	250,00
	Kimya Mühendisliği Araştırma Laboratuvarı (D Blok Zemin)	72,00
	Kimya Mühendisliği Araştırma Laboratuvarı (D Blok Zemin)	72,00
	Kimya Mühendisliği Araştırma Laboratuvarı (E Blok 2. Kat)	195,00
	Makine Mühendisliği Isı Transferi Laboratuvarı	238,00
	Makine Mühendisliği Mekanik Atölye Laboratuvarı	530,00
	Bilgisayar Mühendisliği PC Laboratuvarı I	70,00
	Bilgisayar Mühendisliği Laboratuvarı II- UNIX Laboratuvarı	70,00

<b>Mühendislik Fakültesi</b>	Bilgisayar Mühendisliği Donanım Laboratuvarı	70,00
	Bilgisayar Mühendisliği Robotik Laboratuvarı	50,00
	E Blok Laboratuvar	3.178,13
	F Blok Laboratuvar	3.090,22
	Bilgisayar Mühendisliği Veri İşleme Laboratuvarı	40,00
<b>Fen Edebiyat Fakültesi</b>	Analitik Kimya Öğrenci Laboratuvarı Laboratuvar Bloğu Zemin Kat	90,00
	Genel Kimya Öğrenci Laboratuvarı Laboratuvar Bloğu Zemin Kat	60,00
	Organik Kimya Araştırma Laboratuvarı 1	30,00
	Organik Kimya Araştırma Laboratuvarı 2	30,00
	Hücre Kültürü Araştırma Laboratuvarı Laboratuvar Bloğu Zemin Kat	30,00
	NMR – Kataliz Araştırma Laboratuvarı Laboratuvar Bloğu Zemin Kat	35,00
	Mikrobiyoloji Araştırma Laboratuvarı Laboratuvar Bloğu Zemin Kat	22,00
	Fizikokimya Araştırma Laboratuvarı Laboratuvar Bloğu Zemin 3. Kat	80,00
	Termal Analiz Araştırma Laboratuvarı Laboratuvar Bloğu Zemin 3. Kat	22,00
	AFM Araştırma Laboratuvarı Laboratuvar Bloğu Zemin 3. Kat	22,00
	Biyomalzeme Araştırma Laboratuvarı Laboratuvar Bloğu Zemin 3. Kat	100,00
	Biyokimya Araştırma Laboratuvarı 1 Laboratuvar Bloğu Zemin 3. Kat	30,00
	Biyokimya Araştırma Laboratuvarı 2 Laboratuvar Bloğu Zemin 3. Kat	30,00
	Anorganik Kimya Araştırma Laboratuvarı 1	80,00
	Anorganik Kimya Araştırma Laboratuvarı 2	30,00
	Anorganik Kimya – Kataliz Araştırma Laboratuvarı	80,00
	Elektrokimya Araştırma Laboratuvarı	30,00
	Analitik Kimya Araştırma Laboratuvarı	30,00
	Elektroanalitik Sensör Araştırma Laboratuvarı	30,00
	Organik Ensrümental Analiz Araştırma Lab.	30,00
	Genetik Araştırma Laboratuvarı	75,00
	Mikrobiyoloji Araştırma Laboratuvarı	75,00
	Enerji Sistemleri Araştırma Laboratuvarı	30,00
	Nümerik Analiz Araştırma Merkezi	20,00
<b>Tıp Fakültesi</b>	Histoloji Laboratuvarı 1	78,00
	Histoloji Laboratuvarı 2	20,00
	Nöropsikofarmokoloji Laboratuvarı	24,00
	Kardiyovasküler Laboratuvarı	41,00
	Floresans spektrofotometri Laboratuvarı	30,00
	İmmunaassay Laboratuvarı	33,00
	Fizyoloji moleküler Arş. Laboratuvarı	17,00
	Biyokimya Araştırma Laboratuvarı	160,00
	Moleküler Genetik Araştırma Laboratuvarı	24,00
	Biyofizik Araştırma Laboratuvarı	24,00

<b>Hemşirelik Fakültesi</b>	Erişkin Simülasyon Laboratuvarı	56,00
	Çocuk Simülasyon Laboratuvarı	56,00
	Teknik Laboratuvar	52,00
<b>Sağlık Bilimleri Fakültesi</b>	Ebelik Araştırma Laboratuvarı	102,96
	Fizyoterapi ve Rehabilitasyon Araş. Laboratuvarı	105,60
	Protez Laboratuvarı	94,00
	Ortodonti Laboratuvarı	41,00
	Pedodonti Laboratuvarı	19,50
<b>Eğitim Fakültesi</b>	Fizik Laboratuvarı	97,82
	Kimya Laboratuvarı	136,76
	Biyoloji Laboratuvarı	118,59
	Sistem Laboratuvarı (optik lab)	58,29
	Bilgisayar Laboratuvarı	486,00
<b>Sağlık Hizmetleri MYO</b>	Hasta Bakım Laboratuvarı	70,00
	İlk – Acil Yardım Laboratuvarı	70,00
	Tıbbi Laboratuvar Teknikleri Uyg. Laboratuvarı	70,00
<b>Malatya MYO</b>	İş Sağlığı Güvenliği Laboratuvarı	60,00
<b>Malatya OSB MYO</b>	Malzeme Laboratuvarı	72,00
	Tersine Mühendislik Laboratuvarı	90,00
	Hidrolik Pnömatik Laboratuvarı	72,00
	Malzeme ve Kalite Kontrol Laboratuvarı	79,00
	Talaşlı İmalat Atölyesi	178,00
	CNC Laboratuvarı	119,00
	Kaynak Atölyesi – 1	72,00
	Kaynak Atölyesi – 2	90,00
	Yapı Malzemeleri Laboratuvarı	110,00
	Zemin Mekaniği Laboratuvarı	73,00
	Elektrik Laboratuvarı – 1	90,00
	Elektrik Laboratuvarı – 2	79,00
	İklimlendirme ve Soğutma Laboratuvarı – 2	72,00
	İklimlendirme ve Soğutma Laboratuvarı – 3	110,00
	Hibrit ve Elektrikli Taşıt Teknikleri Atölyesi	79,00
	Elektronik Laboratuvarı – 1	77,00
	Elektronik Laboratuvarı – 2	88,00
	Elektronik Laboratuvarı – 3	101,00
	Türk Telekom Eğitim Laboratuvarı	72,00
	Kesim Dikim Atölyesi	178,00
	Tekstil Atölyesi – 2	119,00
Gıda Laboratuvarı	110,00	
<b>TOPLAM</b>		<b>20.314,97</b>

### 1.2.3 Yönetim Alanları

Tablo 4: Yönetim Alanları Dağılımı

Birim	Fonksiyon	Alan
Rektörlük A Blok	Yönetim Binası	2.400,00
Rektörlük B Blok (İdari Birimler)	Yönetim Binası	7.332,00
Bilgi İşlem Daire Başkanlığı	Yönetim Binası	6.359,00
Çevre Tanzim Şube Müdürlüğü	Yönetim Binası	247,29
Fakülte /Yüksekokul/ Enstitü	İdari Personel/Yönetici Ofisleri	7.946,00
İnönü Üniversitesi Güvenlik Merkezi	Yönetim Binası	151,05
Malatya OSB MYO İdari Blok	Yönetim Binası	3.388,70
Öğrenci Merkezi	İdari Personel/Yönetici Ofisleri	1.424,23
Yapı İşleri Teknik ve Daire Başkanlığı	Bakım Onarım Arıza Birimleri	4.314,29
<b>TOPLAM</b>		<b>33.562,56</b>

### 1.2.4 Sağlık Alanları

Tablo 5: Sağlık Alanları Dağılımı

Birim	Alan
Turgut Özal Tıp Merkezi	135.000,000
Karaciğer Nakil Hastanesi	20.000,00
Onkoloji Hastanesi	31.590,00
Diş Hekimliği Fakültesi Hastane Alanı	3.530,12
<b>TOPLAM</b>	<b>190.120,12</b>

### 1.2.5 Kütüphane Alanları

Tablo 6: Kütüphane Alanları Dağılımı

Birim	Alan
İnönü Üniversitesi Merkez Kütüphane	7.331,58
Hukuk Fakültesi Kütüphanesi	284,00
Tıp Fakültesi Kütüphanesi	265,00
Malatya MYO Kütüphanesi	61,62
Malatya OSB Meslek Yüksek Okulu Kütüphanesi	123,38
İlahiyat Fakültesi İslami İlimler Kütüphanesi	1.059,00
<b>TOPLAM</b>	<b>9.124,58</b>



## 1.2.6 Sosyal Alanlar

Tablo 7: Sosyal Alanlar Dağılımı

Sosyal alanlar	Birim	Adet	Alan
<b>Kantinler</b>	Diş Hekimliği Fakültesi Kantini	2	200,44
	Eczacılık Fakültesi Kantini	1	17,00
	Eğitim Fakültesi A Blok Okuma Salonu Kantini	1	157,00
	Eğitim Fakültesi C Blok Kantini	2	273,78
	Fen-Edebiyat Fak. J-K Blok Akademik Birimler Kantini	1	346,00
	Güzel San. ve Tas. Fakültesi B Blok (Ek Bina) Kantini	2	206,32
	Hukuk Fakültesi Kantini	1	206,00
	İktisadi ve İdari Bilimler Fakültesi İdare Bloğu Kantini	1	290,00
	İktisadi ve İdari Bilimler Fak. Yeni Amfi Bloğu Kantini	1	103,00
	İletişim Fakültesi Kantini	1	129,00
	İnönü Üniversitesi Açık Yüzme Havuzu Kantini	1	136,00
	İnönü Üniversitesi Kapalı Yüzme Havuzu Kantini	1	95,00
	İnönü Üniversitesi Kütüphane Kantini	2	388,80
	Mühendislik Fakültesi A-B Blok Kantini	1	208,00
	Öğrenci Merkezi Kantini	1	171,42
	Sağlık Bilimleri Fakültesi Kantini	1	352,00
	Tıp Fakültesi Amfi Bloğu Kantini	1	209,07
	Turgut Özal Tıp Merkezi Kantini	5	392,41
	Merkezi Derslik Amfi Bloğu Kantini	1	336,62
	Malatya MYO Kantin Kantini	1	239,40
Kale Su Sporları Merkezi Kantini	1	83,53	
Onkoloji Hastanesi Kantini	1	132,00	
Malatya OSB MYO Kantini	1	263,74	
<b>Kafeteryalar</b>	İlahiyat Fakültesi Kafeterya	1	430,00
	Kafeterya (Cort Kafe)	1	497,00
	Kafeterya (Çardak Kafe)	1	1.772,00
	Kafeterya (Yöresel Lezzetler)	1	504,00
	Besyo Kafe	1	178,71
<b>Yemekhaneler</b>	Akademik Personel Yemekhanesi	2	1.770,00
	Yaşam Merkezi Yemekhanesi	1	554,47
	Mediko Öğrenci Yemekhanesi	3	3.431,57
	Hastane Yemekhanesi	4	1.335,00
	Karaciğer Nakil Hastanesi Yemekhanesi	1	124,00
	Malatya MYO Yemekhanesi	1	693,23
	Malatya OSB MYO Yemekhanesi	1	570,55
	AVM Yemekhane (Zemin Kat)	1	237,61
AVM Öğrenci Yemekhanesi (Bodrum Kat)	1	1.475,00	
<b>Restaurantlar</b>	Olimpik Açık Havuz Restoranı	1	438,18
	Yaşam Merkezi Restaurant	1	661,60
<b>İbadet alanları</b>	İnönü Üniversitesi Cami	1	2.653,00
	İnönü Üniversitesi İlahiyat Cami	1	2.938,50
<b>İnönü Üniversitesi Gençlik Merkezi</b>		1	188,06
<b>Öğrenci Merkezi</b>		1	9.572,35

<b>İnönü Üniversitesi Yaşam Merkezi</b>		1	3.256,19
<b>Mediko Sosyal Tesisi A /B Blok</b>		1	10.427,22
<b>İnönü Üniversitesi Hobi Bahçeleri (6 m2) 67 adet</b>		1	420,00
<b>Malatya OSB MYO Sosyal Tesis Bloğu</b>		1	2.707,53
<b>TOPLAM</b>		<b>61</b>	<b>51.772,30</b>

### 1.2.7 Spor Alanları

**Tablo 8: Spor Alanları Dağılımı**

	<b>Birim</b>	<b>Adet</b>	<b>Alan</b>
<b>Yüzme Havuzları</b>	Olimpik Açık Yüzme Havuzu	1	3.094,00
	Yarı Olimpik Kapalı Yüzme Havuzu	1	4.065,00
<b>Halı Sahalar</b>	İnönü Üniversitesi Kapalı Halı Saha	2	3.010,00
	İnönü Üniversitesi Açık Halı Saha	2	3.000,00
<b>Basketbol/ Voleybol Sahaları</b>	İnönü Üniversitesi Merkez Kampüs	10	4.846,00
	Plaj Voleybol Sahası	1	401,00
	Kale Basketbol Sahası	1	608,00
	Kale Voleybol Sahası	1	286,00
<b>Tenis Kortları</b>	Kapalı Tenis Kortu	1	647,50
	Açık Tenis Kortu	7	4.662,00
<b>Spor Salonları</b>	SKSDB Kapalı Spor Salonu	1	4.408,00
	Spor Bil.Fak. Kapalı Spor Sal.	1	3.950,00
	Spor Bil.Fak. Cep Spor Sal.	1	762,00
	Malatya MYO	1	1.250,00
	Kale Su Sporları Merkezi	1	862,47
<b>Stadyum</b>	Stadyum	1	12.400,00
<b>TOPLAM</b>			<b>48.251,97</b>

### 1.2.8 Barınma Alanları

**Tablo 9: Barınma Alanları Dağılımı**

<b>Adı</b>	<b>Adet</b>	<b>Kapasite</b>	<b>Alan</b>
<b>Öğrenci Yurtları</b>	4	2.840	49.530,00
<b>Lojmanlar</b>	404	404	44.813,00
<b>Hastane Konukevi</b>	1	138	2.030,00
<b>Mehmet Şahin Nalbant Konukevi</b>	1	202	4.835,00
<b>Misafirhane</b>	1	39	4.623,00
<b>TOPLAM</b>	<b>411</b>	<b>3.623</b>	<b>105.831,00</b>

## 1.2.9 Diğer Alanlar

Tablo 10: Diğer Alanlar

Birim	Alan
İnönü Üniversitesi Giriş Tesisleri	263,84
İnönü Üniversitesi Sera	1.031,00
Üniversite AVM	4.325,00
İnönü Üniversitesi Kreşi	395,00
<b>TOPLAM</b>	<b>6.014,84</b>

## 1.3 Açık ve Kapalı Mekânların Hizmet Alanlarına Göre Dağılımı

Üniversite yerleşkemizde hizmet alanlarını; **223.185,98 m<sup>2</sup>**'lik alanı ile en yüksek m<sup>2</sup> ye sahip eğitim alanları, **30.372,68 m<sup>2</sup>** araştırma alanı, **33.562,56 m<sup>2</sup>** yönetim alanı, **190.120,12** sağlık alanı, **9.124,58 m<sup>2</sup>** kütüphane alanı, **51.772,30 m<sup>2</sup>** sosyal alanlar, **48.251,97 m<sup>2</sup>** spor alanları, **105.831,00 m<sup>2</sup>** barınma alanları ile **6.014,84 m<sup>2</sup>** diğer alanlar oluşturmaktadır.

Tablo 11: Kapalı Alanların Fonksiyonel Sınıflandırılması

Fonksiyonlar	Toplam Kullanım Alanı (M <sup>2</sup> )
Eğitim	223.185,98
Araştırma	30.372,68
Yönetim	33.562,56
Sağlık	190.120,12
Kütüphane	9.124,58
Sosyal Alanlar	51.772,30
Spor Alanları	48.251,97
Barınma	105.831,00
Diğer Alanlar	6.014,84
<b>TOPLAM</b>	<b>698.236,03</b>

Şekil 1: Toplam Kullanım Alanı (m<sup>2</sup>)

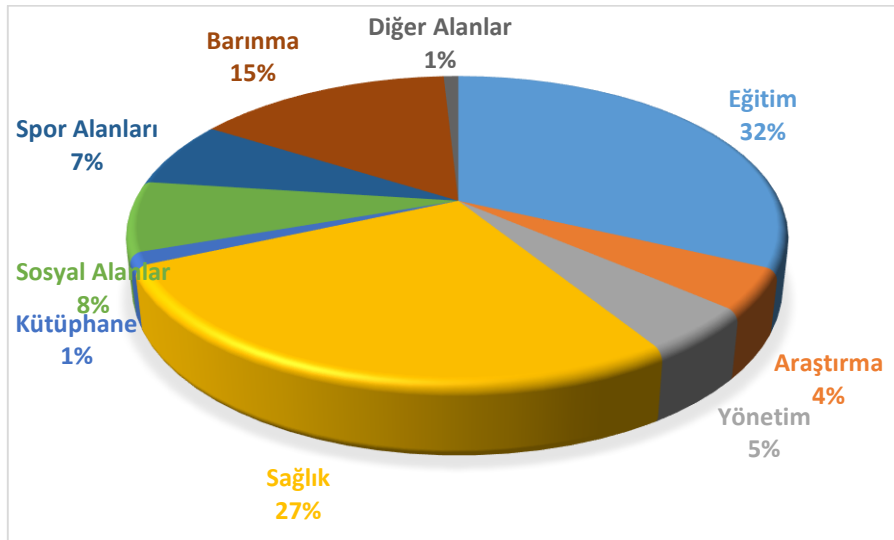

## 1.4 Konferans, Toplantı Salonu, Seminer Salonları/Seminer Odaları

İnönü Üniversitesinde eğitim, kültür vb. faaliyet alanları için kullanılan toplantı ve konferans salonlarına ilişkin bilgiler aşağıdaki tabloda yer almaktadır. Aşağıda yer alan salonların bazıları buldukları birimlerin kullanımına açık iken bazıları da üniversitemizin bütün birimlerinin kullanımına açıktır.

Tablo 12: Konferans, Toplantı Salonu, Seminer Salonu / Seminer Odaları

Birim		Adet	Alan
<b>Deney Hayvanları Üretim ve Araştırma Merkezi</b>	Toplantı Salonu	1	82,55
<b>Diş Hekimliği Fakültesi</b>	Toplantı Salonu	7	234,32
<b>Eczacılık Fakültesi</b>	Seminer Odaları	3	204,00
	Konferans Salonu	2	253,00
	Toplantı Salonu	1	50,00
<b>Eğitim Fakültesi</b>	Seminer Odaları (A Blok İdare)	8	254,40
	Toplantı Salonu (A Blok İdare)	1	63,13
	Konferans Salonu (A Blok Konferans Salonu)	1	154,00
	Toplantı Salonu (B Blok Derslik)	2	78,20
	Konferans Salonu (C Blok)	1	213,84
<b>Fen-Edebiyat Fakültesi</b>	Seminer Odaları (A-B Blok)	1	18,90
	Toplantı Salonu (A-B Blok)	2	77,00
	Seminer Odaları (D-E Blok)	6	202,00
	Toplantı Salonu (D-E Blok)	2	117,00
	Konferans Salonu (L Blok)	2	525,00
	Toplantı Salonu (M Blok Dekanlık Binası)	1	69,00
<b>Güzel Sanatlar ve Tasarım Fakültesi</b>	Kongre ve Kültür Merkezi (A Blok)	1	311,00
	Toplantı Salonu (A Blok)	2	73,00
	Seminer Odaları B Blok (Ek Bina)	1	43,56
<b>Hukuk Fakültesi</b>	Toplantı Salonu	4	190,00
<b>İktisadi ve İdari Bilimler Fakültesi</b>	Konferans Salonu (I. Amfi Bloğu)	1	183,00
	Seminer Odaları (İdare Bloğu)	2	97,31
	Toplantı Salonu (İdare Bloğu)	2	61,00
	Konferans Salonu (Yeni Amfi Bloğu)	1	181,00
	Toplantı Salonu (Yeni Amfi Bloğu)	2	92,00
<b>İlahiyat Fakültesi</b>	Konferans Salonu	2	396,41
	Toplantı Salonu	2	207,00
<b>İletişim Fakültesi</b>	Toplantı Salonu	2	95,74
<b>Akademik Personel Yemekhanesi</b>	Toplantı Salonu	1	70,00
<b>Gençlik Merkezi</b>	Toplantı Salonu	1	17,94
<b>Kütüphane</b>	Konferans Salonu	1	136,62
<b>Bilgi İşlem Daire Başkanlığı</b>	Toplantı Salonu	3	110,75
	Toplantı Salonu (Girişimcilik Merkezi)	2	51,46
<b>Karaciğer Nakil Enstitüsü</b>	Konferans Salonu	1	

	Toplantı Salonu	1	
<b>Mediko Sosyal Tesisi A Blok</b>	Konferans Salonu	1	404,98
	Toplantı Salonu	1	44,50
<b>Misafirhane</b>	Toplantı Salonu	1	96,00
<b>Mühendislik Fakültesi</b>	Toplantı Salonu (C Blok Akademik Birimler)	1	49,70
	Seminer Odaları (D Blok Akademik Birimler)	2	54,49
	Toplantı Salonu (E Blok Laboratuvar)	2	93,72
	Toplantı Salonu (F Blok Laboratuvar)	1	46,77
<b>Öğrenci Merkezi</b>	Toplantı Salonu	9	387,31
<b>Petrol Araştırma Laboratuvarı</b>	Toplantı Salonu	1	150,00
<b>Rasathane</b>	Toplantı Salonu	1	53,00
<b>Rektörlük</b>	Toplantı Salonu (A blok)	2	226,65
	Toplantı Salonu (B blok idari birimler)	7	444,81
<b>Sağlık Bilimleri Fakültesi</b>	Toplantı Salonu	3	197,00
<b>Spor Bilimleri Fakültesi</b>	Konferans Salonu	1	234,49
	Toplantı Salonu	4	112,09
<b>Tıp Fakültesi</b>	Toplantı Salonu	4	225,72
<b>Turgut Özal Kongre ve Kültür Merkezi</b>	Konferans Salonu	3	334,86
	Kongre ve Kültür Merkezi	1	584,90
	Seminer Odaları	3	151,99
	Toplantı Salonu	9	212,13
<b>Yabancı Diller Yüksekokulu</b>	Toplantı Salonu	1	92,18
<b>Malatya MYO</b>	Toplantı Salonu	1	99,54
<b>OSB MYO</b>	Toplantı Salonu	1	178,00
<b>TOPLAM</b>		<b>133</b>	<b>9.510,00</b>

### 1.5 Yeşil Kampüs

Yeşil Kampüs, üniversite bünyesinde bulunan herkesi doğayla bütünleştiren, doğal yaşam becerileri hakkında bilgi sahibi olmalarına ve bu yönlerini ortaya çıkarmalarına fırsat oluşturan çabalar bütünüdür.

Yeşil Kampüs ile ilgili 2019 yılında genel sıralamada 468'inci sırada yer alan İnönü Üniversitesi, bu yıl farklı ülkelerden 128 üniversiteyi geride bırakarak 340'ıncı sıraya yükseldi.

Dünyada olduğu gibi Türkiye'deki üniversiteleri de yapı/yerleşke, enerji yönetimi, ulaşım, atık yönetimi ve sürdürülebilir çevre eğitimi kategorilerinde değerlendiren UI Green Metric'in 2020 Raporu'nda İnönü Üniversitesi Türkiye özelinde 18'inci sırada yer aldı.

Türkiye'deki üniversitelerin değerlendirildiği raporda İnönü Üniversitesinin enerji yönetiminde 8'inci, yapı ve altyapıda 34'üncü, ulaşım kategorisinde ise 10'uncu sırada yer alması dikkat çekti. Aynı rapora göre atık yönetiminde 34'üncü sırada bulunan İnönü Üniversitesi, eğitimde 17'inci sırada yer alırken su yönetiminde ise 22'nci sırada yer aldı.

Üniversitemiz 2020 yılı içerisinde **su yönetimi** alanında yapmış olduğu çalışmalar ile aşağıdaki sonuçlara ulaşmıştır:

- Diş Hekimliği Fakültesi, Tıp Fakültesi, Eczacılık Fakültesi, Sağlık Bilimleri Fakültesi ve Tıp Lojmanları için kullanılan çevre sulama suyu ile TÖTM, Eczacılık Fakültesi, Sağlık Bilimleri Fakültesi ve Diş Hekimliği Fakültesi içme suyu öz kaynaklardan (7 adet su kuyusu) karşılanmaya başlanmıştır.
- Çevre sulama ihtiyacı üniversitemiz öz kaynaklarından karşılandığı için önceki yıllarda kullanılan su tüketimi ve güncel birim fiyatı baz alınarak, şehir şebekesinden kullanılan sudan %100 oranında ve 1.330.256,8 TL tutarında tasarruf yapılmıştır.
- Sağlık kampüsünde (TÖTM, Eczacılık Fakültesi, Sağlık Bilimleri Fakültesi ve Diş Hekimliği Fakültesi) kullanılan içme suyundan güncel birim fiyatlar baz alındığında 3.832.650,00 TL tutarında tasarruf yapılmıştır.
- Su kuyuları ve depolarında bulunan motorların çalışma sürelerinde %33 oranında tasarruf yapılmıştır. Bu da elektrik tüketiminde %30 oranında ve 252.937,31 TL tutarında tasarruf sağlamıştır.
- Su üretiminde %33 oranında tasarruf yapılmıştır.

2020 yılı içerisinde Endüstri 4.0 açısından İnönü Üniversitesi Yapı İşleri ve Teknik Daire Başkanlığı Enerji Yönetimi ve Verimliliği Birimi Scada - Otomasyon Çalışmaları kapsamında Akıllı Su Kontrol ve Yönetimi Otomasyonu sayesinde kuyulardaki ve depolardaki motorlar Scada sistemi üzerinde uzaktan çalıştırılabilmektedir. Kuyu ve depoların PLC-RTU'ların, motor sürücülerinin, enerji analizörlerinin, ultrasonik debimetrelerin, kameraların, sensörlerin (basınç sensörleri, sıcaklık sensörleri, kapı sensörleri vs), bilgilerine uzaktan erişim sağlanabilmekte ve müdahale imkânı tanıyan cihazlara müdahale edilebilmektedir. Scada sisteminde oluşturulan senaryolar dâhilinde PLC-RTU'lar, sensörler ve diğer çevre birimler birbirleriyle haberleşerek sistem akıllı bir şekilde çalışmaktadır.

Endüstri 4.0'ın önemli ayaklarından olan veri kaydı ve veri güvenliği, Scada sistemi ve üniversitenin kendi internet ağında oluşturulan özel WLAN sayesinde sağlanmaktadır. Bu sistemle her bir kuyu ve depo nesnelerin interneti (IOT) mantığı çerçevesinde kablosuz haberleşip çalışarak enerji ve su tasarrufu sağlamakta aynı zamanda işletme maliyetini de optimize etmektedir.

Yeşil Kampüs'ün bir diğer başlığı olan **enerji yönetimi** konusunda “Elektrik Enerjisi Altyapısı Kontrol-Otomasyon İzleme Sisteminin Kurulması ve Yüksek Gerilim Modernizasyonu Yapım İşi” 2020 yılında tamamlanmış olup enerji verimliliği kapsamında aşağıda belirtilen ve Endüstri 4.0 amaçlarına hizmet eden çalışmalar sıralanmıştır:

- Trafo merkezlerinde bulunan yüksek gerilim hücreleri, yüksek gerilim koruma röleleri, enerji analizörleri, reaktif güç kontrol röleleri, jeneratörler, yangın dedektörleri, plc-rtu'lar, kameralar, kapılar uzaktan izlenebilmekte, erişilebilmekte ve scada sistemiyle gerektiğinde müdahale edilebilmektedir.
- Yüksek gerilim sisteminde iş güvenliği açısından risk oluşturabileceği ihtimali dolayısıyla yüksek gerilim hücrelerine uzaktan müdahale senaryosu pasif hale getirilmiştir. Mevcut haliyle her bir trafo ve jeneratör merkezi birbirleriyle haberleşebilmektedir. Bu sayede trafo merkezleri arasındaki koordinasyon sağlanmıştır. Yüksek gerilim altyapısı projelendirilmiştir.
- Kampüsteki binalarda bulunan
  - Enerji analizörleri
  - Reaktif Güç Kontrol Röleleri,
  - Yangın İhbar Santralleri uzaktan izlenebilmekte, erişilebilmektedir.
- Binalar birbirleriyle haberleşebilecek altyapıya sahiptir. Ayrıca binalarda şu an için sadece izleme gerçekleştirilmektedir. Fakat müdahale gerektiren senaryolar oluşturulması durumunda donanımsal altyapı hazırdır.
- Elektrik enerjisi izlenebilir ve kontrol edilebilir hale getirilmiştir.

“Elektrik Enerjisi Altyapısı Kontrol-Otomasyon İzleme Sisteminin Kurulması ve Yüksek Gerilim Modernizasyonu Yapım İşi” sonucunda enerji verimliliği kapsamında aşağıdaki hedeflere ulaşma amaçlanmaktadır:

- Mevcut elektrik dağıtım sistemindeki uyumsuzlukları gidermek,
- Elektrik enerji kalitesini artırmak,
- Elektrik enerjisi kayıplarını önlemek,
- Enerji altyapısını güçlendirmek.

Enerji ve Tabii Kaynaklar Bakanlığının, Avrupa Birliği (AB) finansmanı ile yürüttüğü "Belediyeler ve Üniversiteler için Yenilenebilir Enerji ve Enerji Verimliliği Teknik Destek

Projesi (YEVDES)" kapsamında üniversitemizin biri Yenilenebilir Enerji ve diğeri de Enerji Verimliliği alanında olmak üzere 2 adet proje başvurusu, 63 üniversitenin proje başvuruları arasında mevcut enerji yönetim pratiklerimiz, enerji verimliliği ve yenilenebilir enerji alanlarında geçmiş proje deneyimlerimiz, operasyonel ve finansal kapasitemiz, proje sonuçlarının yaygınlaştırılabilirliği, enerji tasarrufu potansiyelimiz, enerji yoğunluğu ve bölgesel dağılım gibi kriterlerin göz önüne alındığı bir puanlama sistemiyle değerlendirilerek her iki dalda da 97 puanla 1. olmuştur.

Özellikle enerji verimliliği ve enerji kalitesinin artırılması ve enerji tasarrufu sağlanmasına yönelik çalışmaların ülkemiz ekonomisine olan katkılarının konuşulduğu bu dönemde yaptığımız verimlilik çalışmalarının Enerji ve Tabii Kaynaklar Bakanlığının, Avrupa Birliği (AB) finansmanı ile yürüttüğü YEVDES projesi kapsamında değerlendirilerek sıralamada birinci olması üniversitemizin enerji konusunda doğru yolda ilerlediğini açıkça göstermektedir. Enerji verimliliği ve yenilenebilir enerji kapsamında bugüne kadar yapılan çalışmaların yanı sıra enerji kalitesini artırmak, enerji kayıplarını önlemek, enerji altyapısını güçlendirmek, enerjinin izlenebilir ve kontrol edilebilir hale getirilmesi ve üniversitemizin Yeşil Kampüs hedeflerine katkıda bulunmak amacıyla verimlilik çalışmalarımız daha güçlü bir şekilde devam edecektir.

Yeşil Kampüs kapsamında üniversitemizin yapmış olduğu bir diğer çalışma **yeşil bina** uygulamalarıdır. Üniversitemiz yeşil bina uygulamaları, ABD Yeşil Bina Konseyi (USGBC)'nin dünyanın en geçerli yeşil bina sertifikası olan LEED (Leadership in Energy and Environmental Design) yeşil bina değerlendirme sistemi kriterlerine göre projelendirilip yapılmaktadır. 2019 yılında yapımı tamamlanan Yaşam Merkezi binası LEED PLATINUM, Malatya OSB Meslek Yüksekokulu Kampüsü ise LEED SILVER yeşil bina sertifikaları kriterleri düzeyinde tasarlanmıştır.

ABD Yeşil Bina Konseyi USGBC, LEED (Leadership in Energy and Environmental Design) yeşil bina değerlendirme sistemi aracılığıyla binaların enerji ve çevresel performansını iyileştirmeyi amaçlayan kriterleri içermektedir.

Üniversitemiz, doğal çevreyi iyileştiren ve doğanın süreçlerini örnek alan, net sıfır enerji, yaşam ve restoratif yapı konuları gibi dönüşüm veya sürdürülebilirlik kavramlarını daha geniş kapsamda ele almak için mevcut politika ve bina uygulamalarının sınırlarını aşmaya çalışmaktadır.

Yaşam Merkezi binasına ait uygulama bilgileri danışman firma tarafından LEED elektronik sistemine girilmiş, değerlendirme süreci devam etmektedir. Yaşam Merkezi



binasında LEED PLATINUM sertifikası için projeye eklenen başlıca uygulamalar aşağıya çıkarılmıştır.

- Fotovoltaik 20 KW gücünde piller ile güneş enerjisi elektrik enerjisine dönüştürülüyor.
- Solar Wall ile kışın klima santrallerinde kullanılmak istenen soğuk hava güneş enerjisini kullanılarak ön ısıtmaya tabi tutuluyor ve enerji maliyeti düşürülüyor.
- Yüksek verimliliğe sahip mekanik ve elektrikli cihazlar ile (soğutma grubu, klima santralleri, duvar tipi yoğuşmalı kazanlar, sirkülasyon pompaları, aydınlatma ürünleri vb.) enerji tasarrufu sağlanıyor.
- Elektrikli otomobiller için çift çıkışlı şarj istasyonu bulunmaktadır.
- Enerji izleme ve mekanik otomasyon sistemi ile enerjinin daha verimli kullanılması planlanmaktadır.
- Peyzajda ise az su ihtiyacına sahip bitkiler kullanarak bina çevreleri yeşillendirilmektedir.
- Yağmur suyu depoda toplanarak çevre sulamada kullanılmaktadır.
- Tüm sistemler gelişmiş devreye alma prosedürü kapsamında test edilmiştir.

Malatya OSB Meslek Yüksekokulu Kampüsüne ait uygulama bilgilerinin danışman firma tarafından LEED elektronik sistemine girilmesi süreci devam etmektedir. Malatya OSB Meslek Yüksekokulu Kampüsü LEED SİLVER sertifikası için projeye eklenen başlıca uygulamalar aşağıya çıkarılmıştır:

- Fotovoltaik 30 KW gücünde piller ile güneş enerjisi elektrik enerjisine dönüştürülüyor.
- Konusunda yüksek verimliliğe sahip mekanik ve elektrikli cihazlar ile (soğutma grubu, klima santralleri, duvar tipi yoğuşmalı kazanlar, sirkülasyon pompaları, aydınlatma ürünler vb.) enerji tasarrufu sağlanıyor.
- Elektrikli otomobiller için çift çıkışlı şarj istasyonu bulunmaktadır.
- Enerji izleme ve mekanik otomasyon sistemi ile enerjinin daha verimli kullanılması planlanmaktadır.
- Peyzajda ise az su ihtiyacına sahip bitkiler kullanarak bina çevreleri yeşillendirilmektedir.
- Yağmur suyu depoda toplanarak çevre sulamada kullanılmaktadır.

## 1.6 Güneş Enerji Santrali

İnönü Üniversitesi Turgut Özal Tıp Merkezine bağlı 5.3 MWp kurulu gücüne sahip güneş enerji santralimiz, 120 dönüm arazi üzerine kurularak 15.998.500,00 TL ihale bedeliyle yapımına başlanmış olup 01 Şubat 2015 tarihinden itibaren üretime başlamıştır. Kurulum sahasında herhangi bir doğal yapıya zarar verilmemiş olup dere yatakları bozulmamıştır. Kurulduğunda Türkiye’de kapasitesi en büyük güneş santrali olan merkezimizde geçen süre içerisinde 49.150.000 kwh elektrik üretimi yapılmıştır. Santralimiz en verimli şekilde çalışmakta olup hastanemizin yıllık elektrik tüketiminin yaklaşık %20’sini karşılamaktadır.

Bilindiği gibi geçen süre içerisinde Tıp Merkezimize, Karaciğer Nakil Hastanesi ve Onkoloji Hastanesi de dâhil olmuş, elektrik tüketimimiz artmıştır.

Bu şartlarda, elektrik ihtiyacına binaen ve getirmiş olduğu maliyeti azaltmak amaçlı mevcut Güneş Enerji Santralimize ek yeni fotovoltaik tesisler yapılarak santralde üretim kapasitesinin artırılması düşünülmektedir. Mevcut güneş santralimize sınır arazinin geniş ve uygun olması, santral içerisindeki elektrik altyapıya ait bina ve diğer tesisatların kapasitelerinin uygunluğu, ilk projede Araştırma Hastanemiz ile santral arasındaki 10 MW elektriksel gücü iletecek enerji nakil hattının yapılmış olması mevcut santralimize ek olarak 4.7 MWp elektriksel güce kadar güneş enerji santrali kurulacak kapasiteye sahiptir.

Bölgemizin güneş enerjisinden yararlanmak için uygun coğrafi konumuna sahip olması, güneş enerjisi kullanımının karbon salınımını engelleyerek çevreci bir uygulama olması, enerjide dışa bağımlılıkta doğal gaz kullanımını azaltarak ülkemiz ekonomisine katkıda bulunulması, ucuzlayan yatırım maliyeti ve yükselen verimiyle kısa zamanda kendi yatırımını karşılaması gibi şartları da düşünürsek Tıp Merkezimizin genişlemesi nedeniyle tüketim miktarının hızla arttığı hesaba katılırsa güneş enerjisinden daha fazla faydalanmamızın en doğru çözüm olduğu düşünülmektedir.

Ayrıca bu sistemler bir kere kurulduktan sonra, 25 yıllık garanti süresi ve 40 yıllık ekonomik ömürleri ile uzun yıllar çalışıp elektrik üreterek elektrik fiyatlarındaki artışlardan en az düzeyde etkilenilmektedir.

Güneş Enerji Santralimiz tel örgü ile tamamen çevrilerek güvenlik kapsamına alınmış olup çevre aydınlatması yapılmış ve kamera sistemi ile 24 saat izlenmektedir.

Güneş Enerji Santralinde kapsamlı topraklama sistemi ile donatılmış 8 adet paratoner tesisatı ile de yıldırıma karşı önlem alınmıştır.

Santral içerisinde bulunan binada görevli personel vasıtasıyla 24 saat boyunca scada sistemi ile uzaktan izlenebilmekte, olabilecek arızalarda kısa sürede müdahale edilmektedir.

İdari bina ve trafo binalarında yangın algılama sistemi bulunmakta olup çıkabilecek herhangi bir yangında söz konusu binalarda otomatik yangın söndürme sistemi bulunmaktadır.

Güneş Enerji Santrali statik bir yapıya sahip olmasından dolayı bakım ve personel masrafları diğer santral türlerine göre minimum seviyededir.

Güneş Enerji Santrali, 25 yıl ekonomik ömürlü olup ayrıca yıllık yaklaşık 2,25 milyon m<sup>3</sup> doğal gaz kullanım tasarrufu sağlamakta ve yıllık 250 ton karbon salınımına engel olmaktadır.

Güneş Enerji Santralimiz 1 Şubat 2015 tarihinde üretime başlanmış olup yıllık elektrik üretimi, hava şartlarına göre değişim göstermekte olup geçen süre içerisinde toplam 49.150.000 kwh elektrik üretimi yapılmış ve **22.872.300** TL maddi katkısı olmuştur.

**Tablo 13 : Güneş Enerji Santrali Yıllık Elektrik Üretimi**

<b>Yıl</b>	<b>Kwh/yıl</b>	<b>TL/yıl</b>
<b>2015</b>	8.200.144	2.186.826
<b>2016</b>	8.880.875	3.339.185
<b>2017</b>	8.463.402	2.966.583
<b>2018</b>	7.925.000	3.730.143
<b>2019</b>	7.814.250	4.974.781
<b>2020</b>	7.866.329	5.674.782
<b>TOPLAM</b>	<b>49.150.000</b>	<b>22.872.300</b>

Sonuç olarak Tıp Merkezimiz mevsim şartlarının değişikliğine bağlı olarak özellikle yaz aylarında gün içerisinde anlık elektrik talebi 7,5 - 8,5 MW arasında değişmekte, buna karşılık Güneş Enerji Santralinde aynı dönemde şartlar uygun olduğunda anlık 4 - 4,5 MW elektrik üretilmektedir. Yukarıda bahsedildiği gibi santralimizin mevcut altyapısı kullanılarak tüketim artışından kaynaklı olarak ilk aşamada 1,2 MW artırılması planlanmaktadır.

## 2. Teşkilat Yapısı

### Üst Yönetim

#### Rektör

Devlet ve vakıf üniversitelerine rektör, Cumhurbaşkanınca atanır. Rektör, üniversite tüzel kişiliğini temsil eder. Rektör, üniversitenin ve bağlı birimlerinin öğretim kapasitesinin rasyonel bir şekilde kullanılmasında ve geliştirilmesinde, öğrencilere gerekli sosyal hizmetlerin sağlanmasında, gerektiği zaman güvenlik önlemlerinin alınmasında, eğitim öğretim, bilimsel araştırma ve yayım faaliyetlerinin kalkınma planı, ilke ve hedefleri doğrultusunda planlanıp yürütülmesinde, bilimsel ve idari gözetim ve denetimin yapılmasında ve bu görevlerin alt birimlere aktarılmasında, takip ve kontrol edilmesinde ve sonuçlarının alınmasında birinci derecede yetkili ve sorumludur.

#### Görev, Yetki ve Sorumlulukları

- Üniversite kurullarına başkanlık etmek, yükseköğretim üst kuruluşlarının kararlarını uygulamak, üniversite kurullarının önerilerini inceleyerek karara bağlamak ve üniversiteye bağlı kuruluşlar arasında düzenli çalışmayı sağlamak,
- Her eğitim - öğretim yılı sonunda ve gerektiğinde üniversitenin eğitim öğretim, bilimsel araştırma ve yayım faaliyetleri hakkında Üniversitelerarası Kurula bilgi vermek,
- Üniversitenin yatırım programlarını, bütçesini ve kadro ihtiyaçlarını, bağlı birimlerinin ve üniversite yönetim kurulu ile senatonun görüş ve önerilerini aldıktan sonra hazırlamak ve Yükseköğretim Kuruluna sunmak,
- Gerekli gördüğü hallerde üniversiteyi oluşturan kuruluş ve birimlerde görevli öğretim elemanlarının ve diğer personelin görev yerlerini değiştirmek veya bunlara yeni görevler vermek,
- Üniversitenin birimleri ve her düzeydeki personeli üzerinde genel gözetim ve denetim görevini yapmak ve bu kanun ile kendisine verilen diğer görevleri yapmaktır.
- Rektör, ayrıca 5018 sayılı Kamu Mali Yönetim ve Kontrol Kanunu'nun 11. maddesi gereğince üst yönetici olarak idarelerinin stratejik planlarının ve bütçelerinin kalkınma planına, yıllık programlara, kurumun stratejik plan ve performans hedefleri ile hizmet gereklerine uygun olarak hazırlanması ve uygulanmasından, sorumlulukları altındaki kaynakların etkili, ekonomik ve verimli şekilde elde edilmesi ve kullanımını sağlamaktan, kayıp ve kötüye kullanımının önlenmesinden, malî yönetim ve kontrol sisteminin işleyişinin gözetilmesi, izlenmesi ve kanunlar ile Cumhurbaşkanlığı

kararnemelerinde belirtilen görev ve sorumlulukların yerine getirilmesinden Bakan'a karşı sorumludur. Üst yöneticiler, bu sorumluluğun gereklerini harcama yetkilileri, malî hizmetler birimi ve iç denetçiler aracılığıyla yerine getirirler.

### **Rektör Yardımcıları**

Rektör, çalışmalarında kendisine yardım etmek üzere üniversitenin aylıklı profesörleri arasından en çok üç kişiyi rektör yardımcısı olarak seçer. Ancak merkezi açık öğretim yapmakla görevli üniversitelerde, gerekli hâllerde rektör tarafından beş rektör yardımcısı seçilebilir.

Rektör yardımcılarının görev süreleri rektörün görev süresi ile sınırlıdır. Rektör, görevi başında olmadığı zaman yardımcılarında birini yerine vekil bırakır.

### **Senato**

Rektörün başkanlığında, rektör yardımcıları, dekanlar ve her fakülteden fakülte kurullarınca üç yıl için seçilecek birer öğretim üyesi ile rektörlüğe bağlı enstitü ve yüksekokul müdürlerinden teşekkül eder. Senato, üniversitenin akademik organı olarak işlev görür. Senato, her eğitim öğretim yılı başında ve sonunda olmak üzere yılda en az iki defa toplanır. Rektör gerekli gördüğü hâllerde senatoyu toplantıya çağırır.

Senato, üniversitenin akademik organı olup aşağıdaki görevleri yapar:

- Üniversitenin eğitim - öğretim, bilimsel araştırma ve yayım faaliyetlerinin esasları hakkında karar almak,
- Üniversitenin bütününe ilgilendiren kanun ve yönetmelik taslaklarını hazırlamak veya görüş bildirmek,
- Rektörün onayından sonra Resmi Gazete'de yayınlanarak yürürlüğe girecek olan üniversite veya üniversitenin birimleri ile ilgili yönetmelikleri hazırlamak,
- Üniversitenin yıllık eğitim - öğretim programını ve takvimini inceleyerek karara bağlamak,
- Bir sınava bağlı olmayan fahri akademik unvanlar vermek ve fakülte kurullarının bu konudaki önerilerini karara bağlamak,
- Fakülte kurulları ile rektörlüğe bağlı enstitü ve yüksekokul kurullarının kararlarına yapılacak itirazları inceleyerek karara bağlamak,
- Üniversite yönetim kuruluna üye seçmek,
- Bu kanunla kendisine verilen diğer görevleri yapmaktır.

## **Üniversite Yönetim Kurulu**

Rektörün başkanlığında dekanlardan, üniversiteye bağlı değişik öğretim birim ve alanlarını temsil edecek şekilde senato tarafınca dört yıl için seçilecek üç profesörden oluşur. Rektör gerektiğinde yönetim kurulunu toplantıya çağırır. Rektör yardımcıları oy hakkı olmaksızın yönetim kurulu toplantılarına katılabilirler.

Üniversite Yönetim Kurulu, idari faaliyetlerde rektöre yardımcı bir organ olup aşağıdaki görevleri yapar:

- Yükseköğretim üst kuruluşları ile senato kararlarının uygulanmasında, belirlenen plan ve programlar doğrultusunda rektöre yardım etmek,
- Faaliyet plan ve programlarının uygulanmasını sağlamak, üniversiteye bağlı birimlerin önerilerini dikkate alarak yatırım programını, bütçe tasarısı taslağını incelemek ve kendi önerileri ile birlikte rektörlüğe, vakıf üniversitelerinde ise mütevelli heyetine sunmak,
- Üniversite yönetimi ile ilgili rektörün getireceği konularda karar almak,
- Fakülte, enstitü ve yüksekokul yönetim kurullarının kararlarına yapılacak itirazları inceleyerek kesin karara bağlamak,
- Bu kanun ile verilen diğer görevleri yapmaktır.

## **Genel Sekreter**

Genel Sekreterlik teşkilatı içerisinde en çok iki Genel Sekreter Yardımcısı ile görev yapmakta olup Üniversite İdari Teşkilatı'nın başıdır ve bu teşkilatın çalışmasından Rektör'e karşı sorumludur. Genel Sekreter, üniversite idari teşkilatının başı olarak yapacağı görevler dışında, kendisine bağlı birimler aracılığı ile aşağıdaki görevleri yerine getirir:

- Üniversite idari teşkilatında bulunan birimlerin verimli, düzenli ve uyumlu şekilde çalışmasını sağlamak,
- Üniversite Senatosu ile Üniversite Yönetim Kurulunda oya katılmaksızın raportörlük görevi yapmak, bu kurullarda alınan kararların yazılması, korunması ve saklanmasını sağlamak,
- Üniversite Senatosu ile Üniversite Yönetim Kurulu'nun kararlarını üniversiteye bağlı birimlere iletmek,
- Üniversite idari teşkilatında görevlendirilecek personel hakkında rektöre öneride bulunmak,
- Basın ve halkla ilişkiler hizmetinin yürütülmesini sağlamak,

- Rektörlüğün yazışmalarını yürütmek,
- Rektörlüğün protokol, ziyaret ve tören işlerini düzenlemek.

### **İç Denetim Birimi**

5018 Sayılı Kamu Mali Yönetimi ve Kontrol Kanunu'nun 65. maddesine dayanılarak hazırlanan “İç Denetçilerin Çalışma Usul ve Esasları Hakkında Yönetmelik”in 13/1 maddesi gereğince oluşturulmuştur. İç Denetim Birimi, birim faaliyetleri hakkında üst yöneticiye düzenli olarak bilgi verir ve denetlenen birimlerle uzlaşılabilen hususlar ile izleme sonuçlarını üst yöneticiye ayrıca raporlar. İç denetim faaliyetinin denetim standartları ve etik kurallara uygun ve etkili bir şekilde yürütülmesi için üst yönetici ve iç denetim birimi başkanı tarafından gerekli önlemler alınır.

### **İç Denetçilerin Görev ve Sorumlulukları**

- Nesnel risk analizlerine dayanarak üniversitenin yönetim ve kontrol yapılarını değerlendirmek,
- Kaynakların etkili, ekonomik ve verimli kullanılması bakımından incelemeler yapmak ve önerilerde bulunmak,
- Harcama sonrasında yasal uygunluk denetimi yapmak,
- İdarenin harcamalarının, malî işlemlere ilişkin karar ve tasarruflarının amaç ve politikalara, kalkınma planına, programlara, stratejik planlara ve performans programlarına uygunluğunu denetlemek ve değerlendirmek,
- Malî yönetim ve kontrol süreçlerinin sistem denetimini yapmak ve bu konularda önerilerde bulunmak,
- Denetim sonuçları çerçevesinde, iyileştirmelere yönelik önerilerde bulunmak ve bunları takip etmek,
- Denetim sırasında veya denetim sonuçlarına göre soruşturma açılmasını gerektirecek bir duruma rastlanıldığında, idarenin en üst amirine (Rektöre) bildirmek,

## **Akademik Birimler**

### **Fakülteler**

Fakülte Organları; Dekan, Fakülte Kurulu ve Fakülte Yönetim Kurulundan oluşur.

### **Dekan**

Fakültenin ve birimlerinin temsilcisi olan dekan; rektörün önereceği, üniversite içinden veya dışından üç profesör arasından Yükseköğretim Kurulunca üç yıl için seçilir ve normal usul ile atanır. Süresi biten dekan yeniden atanabilir.

Dekan, kendisine çalışmalarında yardımcı olmak üzere fakültenin aylıklı öğretim üyeleri arasından en çok iki kişiyi dekan yardımcısı olarak seçer. Ancak merkezi açık öğretim yapmakla görevli üniversitelerde, gerekli hâllerde açık öğretim yapmakla görevli fakültenin dekanı tarafından dört dekan yardımcısı seçilebilir. Dekan yardımcıları, dekan tarafından en çok üç yıl için atanır. Dekana görevi başında olmadığı zaman yardımcılarından biri vekâlet eder. Göreve vekâlet altı aydan fazla sürerse yeni bir dekan atanır.

### **Görev, Yetki ve Sorumlulukları**

- Dekan, fakülte kurullarına başkanlık etmek, fakülte kurullarının kararlarını uygulamak ve fakülte birimleri arasında düzenli çalışmayı sağlamak,
- Her öğretim yılı sonunda ve istendiğinde fakültenin genel durumu ve işleyişi hakkında rektöre rapor vermek,
- Fakültenin ödenek ve kadro ihtiyaçlarını gerekçesi ile birlikte Rektörlüğe bildirmek, fakülte bütçesi ile ilgili öneriyi fakülte yönetim kurulunun da görüşünü aldıktan sonra Rektörlüğe sunmak,
- Fakültenin birimleri ve her düzeydeki personeli üzerinde genel gözetim ve denetim görevini yapmak ve 2547 sayılı Kanun'la kendisine verilen diğer görevleri yapmaktır.

Dekan, fakülte ve bağlı birimlerinin öğretim kapasitesinin rasyonel bir şekilde kullanılmasında ve geliştirilmesinde, gerektiği zaman güvenlik önlemlerinin alınmasında, öğrencilere gerekli sosyal hizmetlerin sağlanmasında, eğitim öğretim, bilimsel araştırma ve yayın faaliyetlerinin düzenli bir şekilde yürütülmesinde, bütün faaliyetlerin gözetim ve denetiminin yapılmasında, takip ve kontrol edilmesinde ve sonuçlarının alınmasında rektöre karşı birinci derecede sorumludur. Dekanın, ayrıca 5018 sayılı Kanun'la getirilen harcama yetkililiğine ilişkin görev ve sorumlulukları da bulunmaktadır.



### **Fakülte Kurulu**

Fakülte kurulu, dekanın başkanlığında fakülteye bağlı bölümlerin başkanları ile varsa fakülteye bağlı enstitü ve yüksekokul müdürlerinden ve üç yıl için fakültedeki profesörlerin kendi aralarından seçecekleri üç, doçentlerin kendi aralarından seçecekleri iki, doktor öğretim üyelerinin kendi aralarından seçecekleri bir öğretim üyesinden oluşur.

Fakülte kurulu normal olarak her yarıyıl başında ve sonunda toplanır. Dekan gerekli gördüğü hallerde fakülte kurulunu toplantıya çağırır.

Fakülte kurulu akademik bir organ olup aşağıdaki görevleri yapar:

- Fakültenin eğitim - öğretim, bilimsel araştırma ve yayım faaliyetleri ve bu faaliyetlerle ilgili esasları, plan, program ve eğitim - öğretim takvimini kararlaştırmak,
- Fakülte yönetim kuruluna üye seçmek,
- Bu kanunla verilen diğer görevleri yapmaktır.

### **Fakülte Yönetim Kurulu**

Fakülte Yönetim Kurulu, dekanın başkanlığında fakülte kurulunun üç yıl için seçeceği üç profesör, iki doçent ve bir doktor öğretim üyesinden oluşur. Fakülte yönetim kurulu dekanın çağırısı üzerine toplanır. Yönetim Kurulu gerekli gördüğü hallerde geçici çalışma grupları, eğitim - öğretim koordinatörlükleri kurabilir ve bunların görevlerini düzenler.

Fakülte Yönetim Kurulu, idari faaliyetlerde dekana yardımcı bir organ olup aşağıdaki görevleri yapar:

- Fakülte kurulunun kararları ile tespit ettiği esasların uygulanmasında dekana yardım etmek,
- Fakültenin eğitim - öğretim, plan ve programları ile takvimin uygulanmasını sağlamak, fakültenin yatırım, program ve bütçe tasarısını hazırlamak,
- Dekanın fakülte yönetimi ile ilgili getireceği bütün işlerde karar almak,
- Öğrencilerin kabulü, ders intibakları ve çıkarılmaları ile eğitim - öğretim ve sınavlara ait işlemleri hakkında karar vermek,
- Bu kanunla verilen diğer görevleri yapmaktır.

### **Enstitüler**

Enstitü Organları; Enstitü Müdürü, Enstitü Kurulu ve Enstitü Yönetim Kurulundan oluşur.

### **Enstitü Müdürü**

Üç yıl için ilgili fakülte dekanının önerisi üzerine Rektör tarafından atanır. Rektörlüğe bağlı enstitülerde bu atama doğrudan Rektör tarafından yapılır. Süresi biten müdür tekrar

atanabilir. Müdürün, enstitüde görevli aylıklı öğretim elemanları arasından üç yıl için atayacağı en çok iki yardımcısı bulunur. Müdüre vekâlet etme veya müdürlüğün boşalması hâllerinde yapılacak işlem, dekanlarda olduğu gibidir. Enstitü müdürü, 2547 sayılı Kanun ile dekanlara verilmiş olan görevleri enstitü bakımından yerine getirir.

Ayrıca enstitü müdürlerinin 5018 Sayılı Kanun'la getirilen harcama yetkililiğine ilişkin görev ve sorumlulukları da bulunmaktadır.

### **Enstitü Kurulu**

Enstitü Kurulu, müdürün başkanlığında, müdür yardımcıları ve enstitüyü oluşturan ana bilim dalı başkanlarından oluşur.

### **Enstitü Yönetim Kurulu**

Müdürün başkanlığında, müdür yardımcıları ve müdürce gösterilecek altı aday arasından Enstitü Kurulu tarafından üç yıl için seçilecek üç öğretim üyesinden oluşur. Enstitü Kurulu ve Enstitü Yönetim Kurulu, 2547 sayılı Kanun ile Fakülte Kurulu ve Fakülte Yönetim Kuruluna verilmiş görevleri enstitü bakımından yerine getirirler.

### **Yüksekokullar**

Yüksekokul Organları; Yüksekokul Müdürü, Yüksekokul Kurulu ve Yüksekokul Yönetim Kurulundan oluşur.

### **Yüksekokul Müdürü**

Yüksekokul müdürü, üç yıl için, ilgili fakülte dekanının önerisi üzerine Rektör tarafından atanır. Rektörlüğe bağlı yüksekokullarda bu atama doğrudan Rektör tarafından yapılır. Süresi biten müdür tekrar atanabilir. Müdürün okulda görevli aylıklı öğretim elemanları arasından üç yıl için atayacağı en çok iki yardımcısı bulunur.

Müdüre vekâlet etme veya müdürlüğün boşalması hallerinde yapılacak işlem, dekanlarda olduğu gibidir. Yüksekokul müdürü, 2547 sayılı Kanun ile dekanlara verilmiş olan görevleri yüksekokul bakımından yerine getirir. Ayrıca yüksekokul müdürlerinin 5018 sayılı Kanun'la getirilen harcama yetkililiğine ilişkin görev ve sorumlulukları da bulunmaktadır.

### **Yüksekokul Kurulu**

Yüksekokul Kurulu, müdürün başkanlığında, müdür yardımcıları ve okulu oluşturan bölüm veya ana bilim dalı başkanlarından oluşur.

### **Yüksekokul Yönetim Kurulu**

Yüksekokul Yönetim Kurulu, müdürün başkanlığında, müdür yardımcıları ile müdürce gösterilecek altı aday arasından, Yüksekokul Kurulu tarafından üç yıl için seçilecek üç öğretim

üyesinden oluşur. Yükseköğretim Kurulu ve Yükseköğretim Yönetim Kurulu, 2547 sayılı Kanun ile Fakülte Kurulu ve Fakülte Yönetim Kuruluna verilmiş görevleri yükseköğretim bakımından yerine getirirler.

### **İdari Birimler**

#### **Bilgi İşlem Daire Başkanlığı**

- Bilgi İşlem Daire Başkanlığının görevi üniversitemiz bilgi işlem sistemini işletmek,
- Eğitim öğretim ve araştırmalara destek olmak,
- Üniversitemizin ihtiyaç duyacağı diğer bilgi işlem hizmetlerini yerine getirmek,
- Üst yönetici tarafından verilecek diğer benzeri görevleri yerine getirmektedir.

#### **Hukuk Müşavirliği**

- Üniversitemizin öğrencileriyle ve diğer kişi/kurumlarla olan anlaşmazlık ve uyuşmazlıklarında adli ve idari mercilerde üniversitenin haklarını savunmak,
- Üniversitemiz tasarruflarının yürürlükteki kanunlara uygun olarak icrasında idareye yardımcı olmak,
- Üst yönetici tarafından verilecek diğer benzeri görevleri yerine getirmektedir.

#### **İdari ve Mali İşler Daire Başkanlığı**

- Araç gereç ve malzemenin temini ile ilgili hizmetleri yürütmek,
- Temizlik, aydınlatma, ısıtma, bakım, onarım ve benzeri işleri yapmak,
- Basın ve grafik işleri ile evrak, yazı, teksir hizmetlerini yerine getirmek,
- Sivil savunma, güvenlik ve çevre kontrolü işlerini yürütmek, üst yönetici tarafından verilecek benzeri görevleri yapmaktadır.

#### **Kütüphane ve Dokümantasyon Daire Başkanlığı**

- Üniversitemiz kütüphanelerinin gerekli her türlü hizmetlerini karşılamak,
- Baskı, film, videobant, mikrofilm gibi kayıt katalogları ve hizmete sunma işlemleri ile bibliyografik tarama çalışmalarını yapmak,
- Üst yönetici tarafından verilecek diğer benzeri görevleri yerine getirmektedir.

#### **Öğrenci İşleri Daire Başkanlığı**

- Öğrencilerimizin yeni kayıt, kabul ve ders durumları ile ilgili gerekli işleri yapmak,
- Mezuniyet, kimlik, burs, mezunların izlenmesi işlemlerini yürütmek,
- Üst yönetici tarafından verilecek diğer benzeri görevleri yerine getirmektedir.

### **Personel Daire Başkanlığı**

- Üniversitemizin insan gücü planlaması ve personel politikasıyla ilgili çalışmalar yapmak, personel sisteminin geliştirilmesiyle ilgili önerilerde bulunmak,
- Üniversitemizin personelinin atama, özlük ve emeklilik işleriyle ilgili işlemler yapmak,
- İdari personelin hizmet öncesi ve hizmet içi eğitimi programlarını düzenlemek ve uygulamak,
- Üst yönetici tarafından verilecek benzeri görevleri yapmaktadır.

### **Strateji Geliştirme Daire Başkanlığı**

- Ulusal kalkınma strateji ve politikaları, yıllık program ve hükümet programı çerçevesinde idarenin orta ve uzun vadeli strateji ve politikalarını belirlemek, amaçlarını oluşturmak üzere gerekli çalışmaları yapmak,
- İdarenin görev alanına giren konularda performans ve kalite ölçütleri geliştirmek ve bu kapsamda verilecek diğer görevleri yerine getirmek,
- İdarenin yönetimi ile hizmetlerin geliştirilmesi ve performansla ilgili bilgi ve verileri toplamak, analiz etmek ve yorumlamak,
- İdarenin görev alanına giren konularda, hizmetleri etkileyecek dış faktörleri incelemek, kurum içi kapasite araştırması yapmak, hizmetlerin etkililiğini ve tatmin düzeyini analiz etmek ve genel araştırmalar yapmak,
- Yönetim bilgi sistemlerine ilişkin hizmetleri yerine getirmek,
- İdarede kurulmuşsa Strateji Geliştirme Kurulunun sekretarya hizmetlerini yürütmek,
- İdarenin stratejik plan ve performans programının hazırlanmasını koordine etmek ve sonuçlarının konsolide edilmesi çalışmalarını yürütmek,
- İzleyen iki yılın bütçe tahminlerini de içeren idare bütçesini, stratejik plan ve yıllık performans programına uygun olarak hazırlamak ve idare faaliyetlerinin bunlara uygunluğunu izlemek ve değerlendirmek,
- Mevzuatı uyarınca belirlenecek bütçe ilke ve esasları çerçevesinde, ayrıntılı harcama programı hazırlamak ve hizmet gereksinimleri dikkate alarak ödeneğin ilgili birimlere gönderilmesini sağlamak,

- Bütçe kayıtlarını tutmak, bütçe uygulama sonuçlarına ilişkin verileri toplamak, değerlendirmek ve bütçe kesin hesabı ile malî istatistikleri hazırlamaktır.
- İlgili mevzuat çerçevesinde idare gelirlerini tahakkuk ettirmek, gelir ve alacaklarının takip ve tahsil işlemlerini yürütmek,
- Genel bütçe kapsamı dışında kalan idarelerde muhasebe hizmetlerini yürütmek,
- Harcama birimleri tarafından hazırlanan birim faaliyet raporlarını da esas alarak idarenin faaliyet raporunu hazırlamak,
- İdarenin mülkiyetinde veya kullanımında bulunan taşınır ve taşınmazlara ilişkin icmal cetvellerini düzenlemek,
- İdarenin yatırım programının hazırlanmasını koordine etmek, uygulama sonuçlarını izlemek ve yıllık yatırım değerlendirme raporunu hazırlamak,
- Malî kanunlarla ilgili diğer mevzuatın uygulanması konusunda üst yöneticiye ve harcama yetkililerine gerekli bilgileri sağlamak ve danışmanlık yapmak,
- Ön malî kontrol faaliyetini yürütmek
- İç kontrol sisteminin kurulması, standartlarının uygulanması ve geliştirilmesi konularında çalışmalar yapmak, üst yönetimin iç denetime yönelik işlevinin etkililiğini ve verimliliğini artırmak için gerekli hazırlıkları yapmak.
- Üst yönetici tarafından verilecek diğer görevleri yapmaktadır.

#### **Sağlık, Kültür ve Spor Daire Başkanlığı**

- Öğrencilerimizin ve personelimizin sağlık işleri ve tedavileri ile ilgili hizmetleri yürütmek,
- Öğrencilerimizin ve personelimizin barınma, yemek ve benzeri ihtiyaçlarını karşılamak,
- Öğrencilerimizin ve personelimizin, sportif, kültürel ve sosyal ihtiyaçlarını karşılayacak faaliyetleri düzenlemek,
- Üst yönetici tarafından verilecek diğer benzeri görevleri yerine getirmektedir.

#### **Yapı İşleri ve Teknik Daire Başkanlığı**

- Üniversitemizin bina ve tesislerinin projelerini yapmak, ihale dosyalarını hazırlamak, yapı ve onarımla ilgili ihaleleri yürütmek, inşaatları kontrol etmek ve teslim almak, bakım ve onarım işlerini yapmak,

- Kalorifer, kazan dairesi, soğuk oda, jeneratör, havalandırma sistemleri ile telefon santrali, çevre düzenleme ve araç işletme, asansör bakım ve onarımı ile benzer işleri yürütmektedir.
- Üst yönetici tarafından verilecek diğer benzeri görevleri yerine getirmektedir

## Şekil 2: İnönü Üniversitesi Teşkilat Şeması

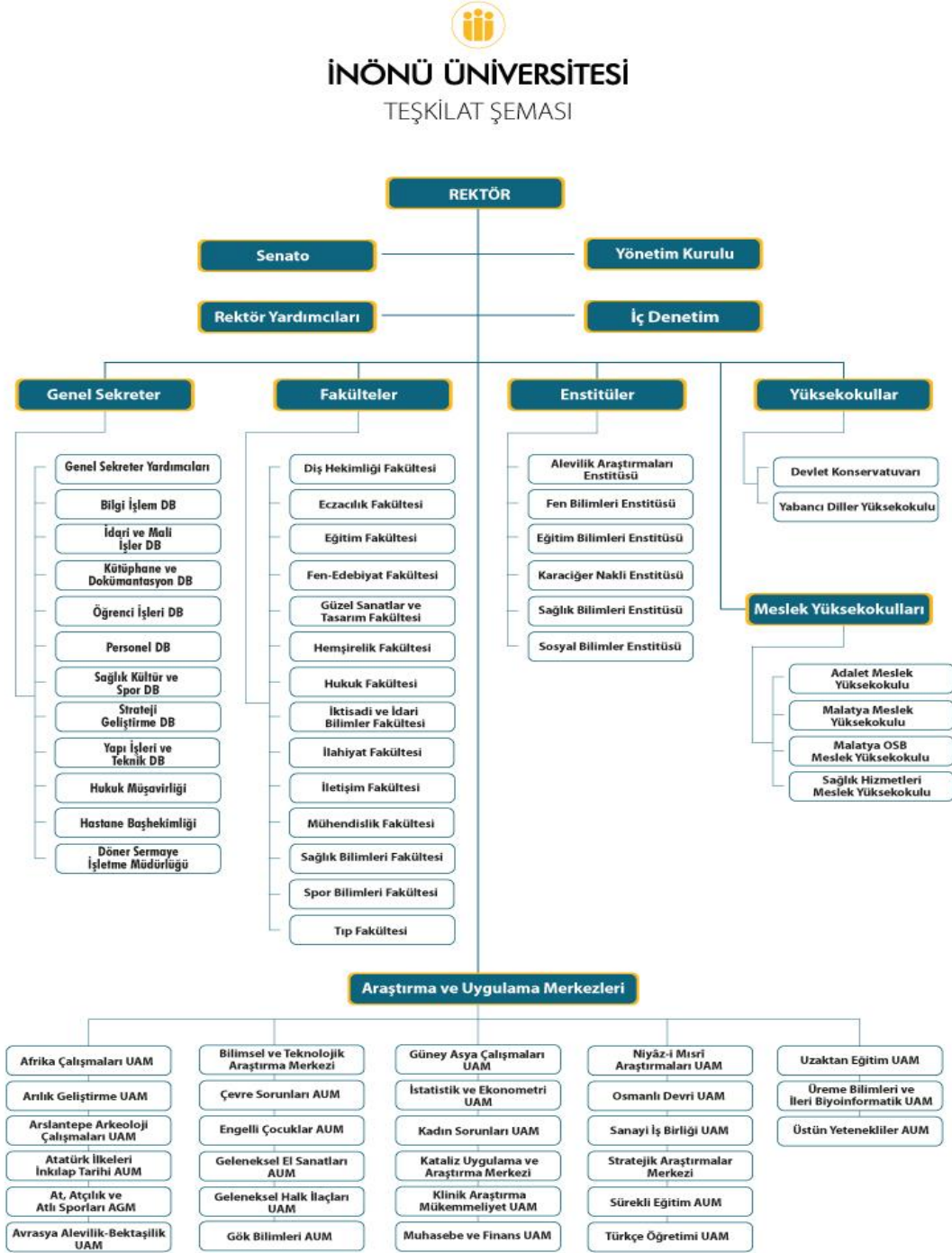

### **3. Bilgi ve Teknolojik Kaynaklar**

Bilgi İşlem Daire Başkanlığı üniversitemizin bilgisayar, ağ ve iletişim hizmetlerini yürüten idari faaliyet birimidir. Başkanlık en güncel teknolojileri takip ederek tüm personel ve öğrencilerimize eğitim ve akademik çalışmalarında optimum yarar sağlayacak şekilde planlanan hizmetleri sunmakla yükümlüdür. Tüm kullanıcılarına e-posta, web, sunucu, teknik servis ve ofis hizmetleri sunmaktadır.

Verilen hizmetlerin kalite ve verimini arttırmak amacıyla Bilgi İşlem Daire Başkanlığı tarafından yürütülen ve geliştirmeye çalışılan faaliyetler şunlardır:

- Bilgisayarların kurulum ve sağlıklı çalışmalarını temin etmek,
- Bilgisayar ağının sağlıklı ve tehlikelerden korunmuş biçimde düzenlenerek hizmete sunulmasını sağlamak,
- Akademik ve idari işlemlerde yazılımlar aracılığı ve teknolojik aygıtlardan yararlanarak verimli hizmet sunumu sağlamak,
- Üniversitemizin web sayfa tasarımları ve e-posta işlemlerini sağlıklı ve kesintisiz yürütmek,
- Arızalı cihaz ve ağ birimlerine ilk müdahaleyi yapacak teknik desteği sağlamak,
- Üniversite işleyişi ile karar verme mekanizmalarına şeffaflık ve hız kazandırmak
- Üniversitenin hizmetlerini daha iyi yürütebilmesi amacıyla ihtiyaç duyulan bilgisayar ve bileşen ürünlerinin toplu alımlarını gerçekleştirmektir.

#### **3.1 Yazılımlar**

Üniversitemizde Bilgi İşlem Daire Başkanlığı tarafından geliştirilen tüm web siteleri, personel web siteleri ve bu sitelerin kontrolünün sağlandığı içerik yönetim sistemi (CMS), e-posta işlemleri, personel ve misafirler için kablolu ve kablosuz internet hizmeti için kullanıcı açma sistemi, yabancı uyruklu öğrenci başvuru sistemi, elektronik posta sistemi ve Erasmus programları gibi yazılım hizmetleri sunulmaktadır.



### 3.2 Sunucu-Storage Ağ ve Bilgisayarlar Bileşenleri

Tablo 14 : Sunucu-Storage Ağ ve Bilgisayarlar Bileşenleri Tablosu

Cinsi	Eğitim Amaçlı (Adet)	İşlevi
Sunucu	11	Sistemlerimizin çalıştığı sunucular.(Sanal sunucular, kamera sistemleri, Dhcp)
Omurga Anahtar	2	Sistem odasında sunucuların ve cihazların toplandığı swichtir.
Access Point	71(Aruba) 339(Cisco)	Birden fazla bilgisayarı kablosuz olarak birbirine bağlar veya internet bağlantılarını sağlar.
Sanallaştırma Sistemi	6 adet sanallaştırılmış sunucu mevcut (2 Cluster)	Sanal sunucu açmaya yarar, 95 adet sanal sunucu bulunuyor.
Güvenlik Duvarı	2	İnternette gelen bilgileri denetler ve ardından bunları engeller veya geçişine izin verir. Farklı networkler arasında IP/IPX gibi paketleri yönlendirmeye yarar. Vpn Hizmet Sunucusu aktif bir şekilde çalışmaktadır.
Disk Tabanlı Yedekleme Ünitesi	1	Harici Disk 8 TB Kapasiteli
Veri Depolama Replikasyonu	2adet (Netapp Storage 3-Par Storage Sistemi. 1 adet VeeamBackup(8Cpu Lisanslı) yedekleme sistemi )	Hp-3Par sistemi mevcut üzerinde sanal sunucular var. Veeam Backup ile sanal sunucuların yedekleri alınıyor.
42u kabinetler	10 adet	Sistem ve Ağ cihazlarının montajının yapıldığı demir dolaplar.
24, 48 portlu, kenar ve omurga Switch'ler	210(24 Port) 35(48 Port)	
Thin Client (İnce İstemci)	3(Yabancı Diller, Hukuk, Sağlık)	
Hizmet Verilen Bilgisayar	2000	

Hizmet Verilen Yazıcı	200	
Hizmet Verilen Tarayıcı	100	
Hizmet verilen Bilgisayar laboratuvar sayıları	15	

### 3.3 Kütüphane Hizmetleri

İnönü Üniversitesi Merkez Kütüphanesi, üniversitenin eğitim politikalarını ve bilimsel araştırmalarını desteklemek için geleneksel kütüphane hizmetlerini son teknolojik gelişmelerle yenileyerek okuyucusunun bilgi ihtiyacını maksimum düzeyde gerçekleştirmeyi amaçlamaktadır. Kullanıcı odaklı hizmet anlayışına sahip ilkesiyle, hizmet ve faaliyetlerinde sürekli iyileştirmeyi esas alarak kullanıcı ihtiyaç ve beklentileriyle doğru orantılı olarak hizmet vermeye gayret göstermektedir.

Kütüphanede açık raf sistemi ile hizmet verilmekte olup mevcut yayınların kataloglanması, Anglo American Cataloging Rules'e (AACR2) göre yapılmakta ve Library of Congress (LC) sınıflama sistemi ile sınıflanmaktadır. Kütüphane hizmetleri otomasyona bağlı olarak yapılmaktadır. Kütüphane programı okuyucuların kütüphane içinde ve web ortamında ihtiyaçlarına ve sorularına cevap verecek niteliktedir. Okuyucular kütüphane içerisinde yer alan tarama amaçlı bilgisayarları kullanarak istedikleri kaynaklara daha kolay ulaşabilmektedirler. Kütüphanede 1 adet personelsiz ödünç cihazı (self-check) bulunmaktadır. Materyallerin ödünç alınması ve iadesi dışında ödünçle ilgili tüm işlemler kullanıcılar tarafından internet üzerinden yapılabilmektedir.

Üniversitemizin abone olduğu elektronik kaynaklara (tam metin ve bibliyografik veri tabanlarına) <http://library.inonu.edu.tr> adresinden erişilebilir. Bu veri tabanlarına üniversitemiz mensupları kurum e-posta adresleri ile uzaktan erişim de sağlayabilmektedirler.

Okuyucular, Multi Media Odası'nda bulunan film, belgesel gibi görsel ve işitsel materyallerden buradaki bilgisayarlar aracılığı ile yararlanmaktadırlar.

Kütüphane hizmet binası toplam **6.573** m<sup>2</sup> lik alandan oluşmakta olup **870** oturma kapasitesine sahiptir.

**Tablo 15: Okuyucu Hizmet Alanı**

Hizmet Alanı	Alan (m <sup>2</sup> )	Oturum Kapasitesi
Okuma Salonu (A Blok)	240	100
Okuma Salonu (B Blok)	255	220
Diğer Çalışma Alanları	780	550
<b>TOPLAM</b>	<b>1.275</b>	<b>870</b>

### 3.3.1 Kütüphane ve Dokümantasyon Daire Başkanlığı Bilişim Teknolojileri

Daire Başkanlığımızda her türlü kütüphanecilik hizmeti otomasyona bağlı olarak yapılmaktadır. Kütüphane programımız okuyucularımızın gerek kütüphane içinde gerekse web ortamında ihtiyaçlarına ve sorularına cevap verecek niteliktedir.

**Tablo 16: Kütüphane ve Dokümantasyon Daire Başkanlığı Bilişim Teknolojileri ve Kullanım Alanları**

Bilişim Teknolojileri	Kullanım Alanları
<b>Libra Kütüphane Otomasyon Programı</b>	Kütüphanecilik faaliyetlerinin bilgisayar destekli olarak yürütülmesi ve izlenmesi için geliştirilmiştir.
<b>Dspace Açık Erişim</b>	Kurum bünyesinde üretilen bilgi kaynaklarının açık erişime sunulması amacıyla, açık kaynak kodlu kurumsal arşiv sistemidir.
<b>Ankos (Kits)</b>	Kütüphaneler arası işbirliği takip sistemidir.
<b>Ulakbim (Tüboss)</b>	Türkiye belge sağlama ve ödünç verme sistemidir.
<b>Windows Eyes</b>	Görme engellilere yönelik bilgisayar programıdır.
<b>Self Check</b>	Otomatik kitap ödünç verme-alma cihazıdır.
<b>Windows İşletim Sistemleri ve Ms Office Paketleri</b>	Unix tabanlı sunucular dışındaki bilgisayarlarda üniversite tarafından lisanslanan Windows işletim sistemleri ve MS Office paketleri kullanılmaktadır.
<b>İçerik Yönetim Sistemi</b>	Kütüphane web sayfası içerik yönetim sistemidir.

### 3.3.2 Kütüphane Kaynakları

#### a) Basılı Kaynaklar

Her yıl kullanıcı talepleri ve bütçe doğrultusunda kütüphane koleksiyonuna basılı kitap ve dergi eklenmektedir. Akademik dönem başında bütün birimlere yayın alımıyla ilgili yazı gönderilmekte olup okuyucularımız yayın isteğinde bulunabilmektedirler. Kataloğumuzda bulunmayan yayınlar Kütüphane Danışma Kurulunun onayına sunulur, uygun görülen yayınlar değerlendirilmeye alınarak bütçe imkânları doğrultusunda sağlanmaya çalışılır.

Tablo 17: Basılı Kaynaklar

Kütüphaneler	Sayı
Merkez Kütüphane	188.285
Hukuk Fakültesi Kütüphanesi	9.360
İlahiyat Fakültesi İslami İlimler Kütüphanesi	35.662
Malatya MYO Kütüphanesi	1.712
Malatya OSB Meslek Yüksek Okulu	2.221
<b>TOPLAM</b>	<b>237.240</b>

**b) Elektronik Kaynaklar**

Kütüphanemizde elektronik ulaşılabilen kitap ve dergi sayısı her yıl artmaktadır. Yeni fakülte ve bölümlerin açılması farklı alanlarda elektronik kaynaklara ihtiyacı doğurmuştur. İmkânlar doğrultusunda ihtiyaçlar karşılanmaktadır

Tablo 18: Satınalma-Abonelik Kapsamında Erişim Sağladığımız Elektronik Kaynaklar

Kaynak Türü	Sayı
Elektronik Kitaplar	4.688
Abone Olunan Veri Tabanları	20
<u>3D Anatomi Atlası (Primal Pictures) Satınalma</u>	1
<b>TOPLAM</b>	<b>4.709</b>

Tablo 19: ULAKBİM Aracılığıyla Erişim Sağladığımız Elektronik Kaynaklar

Kaynak Türü	Sayı
Veri Tabanları	14
İntihal Programları (Turnitin-iThenticate)	2
Referans Yönetim Programı (Mendeley)	1
<b>TOPLAM</b>	<b>17</b>

Tablo 20: Erişim Sağladığımız Elektronik Kaynak Sayıları

Kaynak Türü	Sayı
Veri tabanları ile Ulaşılabilen Tam Metin Dergi Sayısı	55.267
Veri tabanları ile Ulaşılabilen Tam Metin Kitap Sayısı	111.168
Veri tabanları ile Ulaşılabilen Elektronik Kaynaklı Tez Sayısı	İçerik: 4.500.000 Tam metin: 2.100.000

### c) Süreli Yayınlar

**Tablo 21: Süreli Yayınlar**

Yayın	Sayı
Aboneliği Devam Eden Basılı Dergi	21

### d) Bağış Koleksiyonlar

**Tablo 22: Koleksiyonlar**

Koleksiyonlar	Sayı
Hasan BERKPINAR Koleksiyonu	11.761
Hüsamettin YILDIRIM Koleksiyonu	7.732

### e) Görsel Materyaller

**Tablo 23: Görsel Materyaller**

Materyaller	Sayı
CD/DVD	1.903

## 3.4 İhtisas Kütüphaneleri

### İlahiyat Fakültesi İslami İlimler Kütüphanesi

Fakültemiz kütüphanesi 2012 yılında kurulmuş olup 1.059 m<sup>2</sup> alana sahiptir. 2020 yılı içerisinde İnönü Üniversitesi İlahiyat Cami alt katına taşınmıştır. Fakültemiz kütüphanesinde 2020 yılı itibariyle 35.662 adet kitap bulunmaktadır.

**Tablo 24: İlahiyat Fakültesi İslami İlimler Kütüphanesi**

<b>Kitap Sayısı</b>	35.662
<b>Kuruluş Yılı</b>	2012
<b>Fiziki Alan</b>	1.059 m <sup>2</sup>
<b>Oturum Kapasitesi</b>	92

### Hukuk İhtisas Kütüphanesi

Hukuk Fakültesi binası içerisinde 2012 yılında kurulmuştur. 2020 yılı itibariyle yıl sonu kitap sayısı 9.360 olup 345 m<sup>2</sup>lik alana ve 80 oturma kapasitesine sahiptir. Kütüphane materyali kütüphane otomasyon sistemine bağlı olarak ödünç verilmektedir.

**Tablo 25: Hukuk İhtisas Kütüphanesi**

<b>Kitap Sayısı</b>	9.360
<b>Kuruluş Yılı</b>	2012
<b>Fiziki Alan</b>	345m <sup>2</sup>
<b>Oturum Kapasitesi</b>	80

#### 4. İnsan Kaynakları

Yükseköğretimde nitelikli ve katma değer oluşturma çabalarının temeli, hiç şüphesiz insan kaynaklarının etkin ve verimli bir şekilde yönetilmesinden geçmektedir. Küreselleşen dünyanın getirmiş olduğu insan odaklı birçok yenilik ve bu yeniliklerin kurumlar tarafından yönetilmesi sürdürülebilir bir başarı hedeflemesi açısından vazgeçilmez unsurların başında gelmektedir.

Üniversitemizde görev yapan akademik personel, memur ve sözleşmeli personel ile sürekli işçi pozisyonunda çalışanlarımızın yıllar itibari ile kadro durumları ve çalışanlarımızın çalıştığı birim, hizmet süreleri, cinsiyet, eğitim ve yaş gibi kriterlere göre hazırlanmış tabloları aşağıda gösterilmiştir.

**Tablo 26: Akademik Personel, Memur, Sözleşmeli Personel ve Sürekli İşçi Dağılımı**

Kadro	Akademik Personel		Memur		Sözleşmeli Personel (4-B)		Geçici +Sürekli İşçi		Genel Toplam	
	Sayı	Dağılım %	Sayı	Dağılım %	Sayı	Dağılım %	Sayı	Dağılım %	Sayı	Dağılım %
<b>2016</b>	1.636	45	1.868	51	64	1,5	96	2,5	3.664	100
<b>2017</b>	1.612	46	1.740	49,5	65	1,85	93	2,65	3.510	100
<b>2018</b>	1.554	28	1.742	32	293	5	1.935	35	5.524	100
<b>2019</b>	1.529	26	1.714	29	333	5	1.816	31	5.399	100
<b>2020</b>	1.575	26	1.667	27	715	12	2.091	35	6.048	100

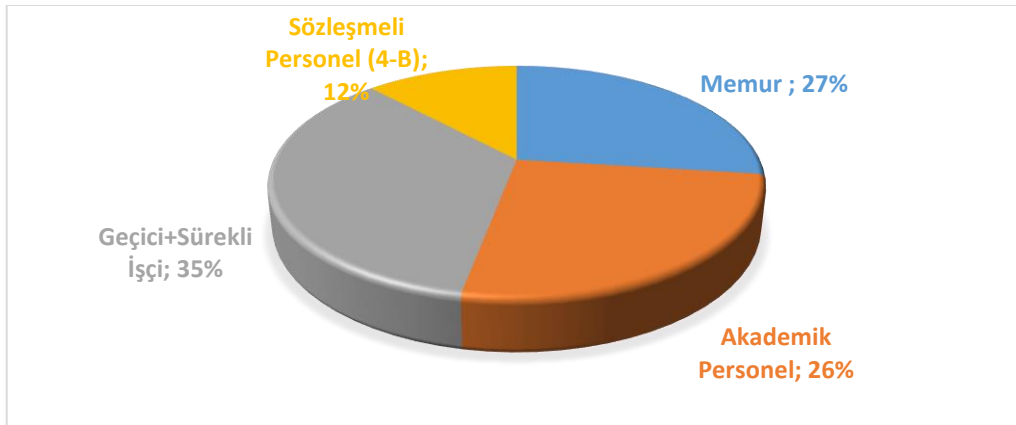
**Şekil 3: 2020 Yılı Personel Dağılımı**

## 4.1 Akademik Personel

Tablo 27: Yıllara Göre Akademik Personel Sayısı

Yıl	Kadro	K	E	Toplam Personel Sayısı
2016	Akademik	572	1.032	1.604
2017	Akademik	578	1.012	1.590
2018	Akademik	590	1.065	1.655
2019	Akademik	552	977	1.529
2020	Akademik	557	1.018	1.575

Şekil 4: Akademik Personelin Cinsiyete Göre Dağılımı

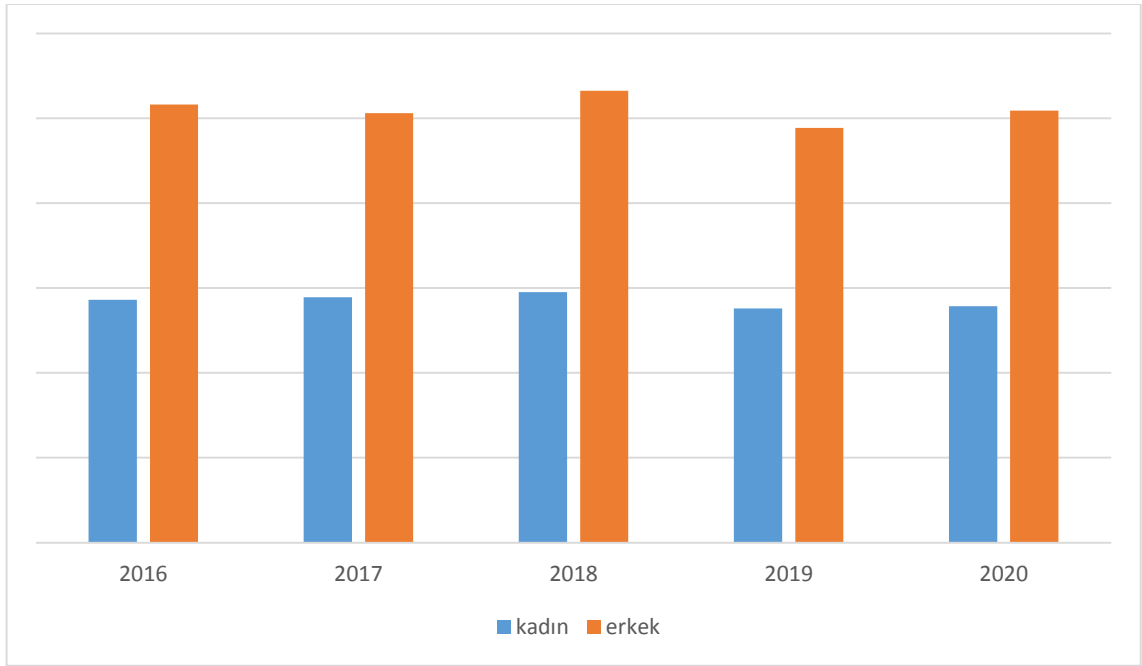

Tablo 28: Akademik Personelin Dolu Kadrolarının Birimlere Göre Dağılımı

Birim	Prof.	Doç.	Dr. Öğr. Üyesi	Öğr. Gör.	Arş. Gör.	TOPLAM
Adalet Meslek Yüksekokulu				4		4
Devlet Konservatuvarı	1	1	2	3	2	9
Diş Hekimliği Fakültesi	1	6	17		54	78
Eczacılık Fakültesi	6	4	9	2	14	35
Eğitim Bilimleri Enstitüsü					2	2
Eğitim Fakültesi	28	27	41	9	18	123
Fen Bilimleri Enstitüsü					7	7
Fen-Edebiyat Fakültesi	76	30	34	2	24	166
Güzel Sanatlar ve Tasarım Fakültesi	2	5	12	4	5	28
Hemşirelik Fakültesi	5	8	6	1	7	27
Hukuk Fakültesi			11		27	38
İktisadi ve İdari Bilimler Fakültesi	33	11	29	2	16	91

<b>İlahiyat Fakültesi</b>	12	12	20	5	13	62
<b>İletişim Fakültesi</b>	1	5	8	1	13	28
<b>Malatya Meslek Yüksekokulu</b>		1	4	15	1	21
<b>Malatya Osb Meslek Yüksekokulu</b>		1	3	28		32
<b>Mühendislik Fakültesi</b>	34	18	33	1	18	104
<b>Rektörlük</b>				76		76
<b>Sağlık Bilimleri Enstitüsü</b>					1	1
<b>Sağlık Bilimleri Fakültesi</b>		5	9	3	12	29
<b>Sağlık Hizmetleri Meslek Yüksekokulu</b>	1	1	5	17		24
<b>Sosyal Bilimler Enstitüsü</b>					6	6
<b>Spor Bilimleri Fakültesi</b>	2	5	8	2	7	24
<b>Tıp Fakültesi</b>	128	67	61		290	546
<b>Yabancı Diller Yüksekokulu</b>			1	13		14
<b>TOPLAM</b>	<b>330</b>	<b>207</b>	<b>313</b>	<b>188</b>	<b>537</b>	<b>1.575</b>

**Tablo 29: Akademik Personelin Hizmet Sürelerine Göre Dağılımı**

Personel	Çalışma	0-1	1-3	4-6	7-10	11-15	16-20	21 Üzeri	TOPLAM
Akademik	Tam Zamanlı	70	192	211	248	173	181	500	1.575

**Tablo 30: 2020 Yılı Akademik Personelin Yaşa Göre Dağılımı**

Personel	Çalışma	21 Altı	21-25	26-30	31-35	36-40	41-50	50 Üzeri	TOPLAM
Akademik	Tam Zamanlı	0	36	276	290	223	425	325	1.575

**Tablo 31: Yabancı Uyrıklı Akademik Personelin Unvana Göre Dağılımı**

Ad Soyad	Unvan	Birim	Uyruğu
Brian Irving Carr	Profesör	Tıp Fakültesi	A.B.D.
Tahmuraz Abbasov	Profesör	Mühendislik Fakültesi	Azerbaycan
Zakır Azızov	Profesör	Güzel Sanatlar ve Tasarım Fakültesi	Kırgızistan
Muhammad Nur Yusuf	Doktor Öğretim Üyesi	İlahiyat Fakültesi	Suriye
Samah Ourna	Doktor Öğretim Üyesi	İlahiyat Fakültesi	Suriye
Sima Pouya	Doktor Öğretim Üyesi	Güzel Sanatlar ve Tasarım Fakültesi	İran
Ferid Adıgozalzade	Öğretim Görevlisi	Güzel Sanatlar ve Tasarım Fakültesi	Azerbaycan
Ghada Sobhy Mahmoud Oudah	Öğretim Görevlisi	Yabancı Diller Yüksekokulu	Suudi Arabistan
Khalil Ayaub	Öğretim Görevlisi	İlahiyat Fakültesi	Suriye



Lokman Muhsin Yusuf	Öğretim Görevlisi	İlahiyat Fakültesi	Suriye
Nazıla Adıgozalzade	Öğretim Görevlisi	Güzel Sanatlar ve Tasarım Fakültesi	Azerbaycan
Vafalı Ansarov	Öğretim Görevlisi	İletişim Fakültesi	Azerbaycan

**Tablo 32: 2020 Yılı Akademik Personel Atama Sayıları**

	Prof.	Doç.	Dr. Öğr. Üyesi	Öğr. Gör.	Arş. Gör.	Toplam
Üniversite İçinden	26	47	38			111
Üniversite Dışından	5	6	16	18	107	152
<b>TOPLAM</b>	<b>31</b>	<b>53</b>	<b>54</b>	<b>18</b>	<b>107</b>	<b>263</b>

#### 4.2 Memur

2020 yıl sonu itibarıyla memur sayısı 1.667'dir.

**Tablo 33: Hizmet Sınıfı Bazında Memur Kadro Dağılımı**

Sınıf	Kısaltma	Dolu (2020)	Erkek (2020)	Kadın (2020)
Avukatlık Hizmetleri	AH	3	2	1
Eğitim Öğretim Hizmetleri	EÖH	1	1	0
Genel İdare Hizmetleri	GİH	576	406	170
Sağlık Hizmetleri	SH	830	240	590
Teknik Hizmetler	TH	154	133	21
Yardımcı Hizmetler	YH	103	91	12
<b>TOPLAM</b>		<b>1.667</b>	<b>873</b>	<b>794</b>

**Tablo 34: 2020 Yılı İtibarıyla Memur Kadrolarının Bulunduğu Birimlere Göre Dağılımı**

	Avukatlık Hizmetleri	Genel İdare Hizmetleri	Sağlık Hizmetleri	Teknik Hizmetler	Yardımcı Hizmetler	Eğitim Öğretim Hizmetleri	TOPLAM
Adalet Meslek Yüksekokulu		2		1			3
Bilgi İşlem Daire Başkanlığı		43		7			50
Devlet Konservatuvarı Müdürlüğü		6					6
Dış Hekimliği Fakültesi		12	13	4	7		36
Döner Sermaye İşletmesi		1					1
Eczacılık Fakültesi		10	2	1			13
Eğitim Bilimleri Enstitüsü		5					5
Eğitim Fakültesi		19				1	20
Fen Bilimleri Enstitüsü		6					6
Fen Edebiyat Fakültesi		21		13	1		35
Genel Sekreterlik		33		7	7		47
Güzel Sanatlar ve Tasarım Fakültesi		7					7

Hemşirelik Fakültesi		4			1		5
Hukuk Fakültesi		8					8
Hukuk Müşavirliği	3	6					9
İdari ve Mali İşler Daire Başkanlığı		55			23		78
İktisadi ve İdari Bilimler Fakültesi		15		1			16
İlahiyat Fakültesi		11		2			13
İletişim Fakültesi		5		1			6
Karaciğer Nakli Enstitüsü		5					5
Kütüphane ve Dokümantasyon Daire Başkanlığı		15		3			18
Malatya Meslek Yüksekokulu		15		4			19
Malatya OSB Meslek Yüksekokulu		2			1		3
Mühendislik Fakültesi		14		10			24
Öğrenci İşleri Daire Başkanlığı		19		1			20
Personel Daire Başkanlığı		28		2	2		32
Sağlık Bilimleri Enstitüsü		9					9
Sağlık Bilimleri Fakültesi		10			1		11
Sağlık Hizmetleri Meslek Yüksekokulu		5					5
Sağlık Kültür ve Spor Daire Başkanlığı		51	1	6	28		86
Sosyal Bilimler Enstitüsü		5			1		6
Spor Bilimleri Fakültesi		10					10
Strateji Geliştirme Daire Başkanlığı		16					16
Tıp Fakültesi		13	1	3			17
Turgut Özal Tıp Merkezi		76	813	16	26		931
Yabancı Diller Yüksekokulu		6					6
Yapı İşleri ve Teknik Daire Başkanlığı		8		72	5		85
<b>TOPLAM</b>	<b>3</b>	<b>576</b>	<b>830</b>	<b>154</b>	<b>103</b>	<b>1</b>	<b>1.667</b>

**Tablo 35: Hizmet Süresine Göre Memur Dağılımı**

Personel	Çalışma	0-1	1-3	4-6	7-10	11-15	16-20	21 üzeri	TOPLAM
İdari	Tam Zamanlı	4	41	75	228	527	261	531	1.667

**Tablo 36 : Eğitim Durumuna Göre Memur Dağılımı**

	İlköğretim	Lise	Ön Lisans	Lisans	Yüksek lisans	Doktora
Kişi Sayısı	87	226	270	963	109	12
Yüzde	5	14	16	58	6	1

**Tablo 37: Yaşa Göre Memur Dağılımı**

Personel	Çalışma	21 Altı	21-25	26-30	31-35	36-40	41-50	50 üzeri	TOPLAM
İdari	Tam Zamanlı	2	23	76	234	362	609	361	1.667

### 4.3 Sözleşmeli Personel

**Tablo 38: Sözleşmeli Personelin Yaşa Göre Dağılımı**

Personel	Çalışma	21 Altı	21-25	26-30	31-35	36-40	41-50	50 üzeri	TOPLAM
Diğer Personel	4-B Sözleşmeli	0	241	301	82	35	17	2	678

### 4.4 İşçiler

**Tablo 39 : İşçilerin Yaş İtibarıyla Kadro Dağılımı**

Personel	Çalışma	21 Altı	21-25	26-30	31-35	36-40	41-50	50 üzeri	TOPLAM
Diğer Personel	Sürekli İşçi	142	99	220	440	442	643	105	2.091

## 5. Sunulan Hizmetler

### 5.1 Eğitim Hizmeti

Ülkemizin saygın ve köklü üniversiteleri arasında yer alan İnönü Üniversitesi 2019-2020 eğitim öğretim yılında 14 fakülte, 1 yüksekokul, 1 devlet konservatuarı, 4 meslek yüksekokulu ile lisans ve ön lisans düzeyinde 6 enstitü ile lisansüstü düzeyde eğitim öğretim faaliyetlerini yürütmektedir.

İnönü Üniversitesi araştırmaya, sorgulamaya ve uygulamaya dayalı eğitim öğretim anlayışıyla zamanın gerektirdiği kalitede hizmet üretmeyi amaç edinmiştir. Bu sebeple girişimcilik ekosisteminin oluşturulmasını motive etme amacıyla kurulan 1 teknopark, sağlık alanında ise bölgenin ve ülkenin en hassas tıbbi alanlarda hizmet verdiği hiç şüphesiz Turgut Özal Tıp Merkezinin de aralarında bulunduğu 27 Araştırma ve Uygulama Merkeziyle 40.682 öğrenciyi eğitim öğretim hizmeti veren bir üniversitedir.

Üniversitemizde tıp, diş hekimliği, eczacılık, fen ve mühendislik gibi temel ve uygulamalı bilimler ile sosyal bilimlerin hukuk, iktisadi ve idari bilimler, güzel sanatlar, iletişim, eğitim bilimleri ve ilahiyata kadar uzanan geniş bir alanında 36 ön lisans, 153 lisans, 247 yüksek lisans ve 150 doktora programında eğitim öğretim yapılmaktadır.

### 5.1.1 Program ve Öğrenci Sayıları

Tablo 40 : Lisans Program Sayıları

Fakülteler	Toplam
Devlet Konservatuvarı	3
Dış Hekimliği Fakültesi	1
Eczacılık Fakültesi	1
Eğitim Fakültesi	27
Fen-Edebiyat Fakültesi	21
Güzel Sanatlar ve Tasarım Fakültesi	10
Hemşirelik Fakültesi	2
Hukuk Fakültesi	1
İktisadi ve İdari Bilimler Fakültesi	21
İlahiyat Fakültesi	5
İletişim Fakültesi	5
Mühendislik Fakültesi	25
Sağlık Bilimleri Fakültesi	19
Spor Bilimleri Fakültesi	10
Tıp Fakültesi	2
<b>TOPLAM</b>	<b>153</b>

Tablo 41: Ön Lisans Program Sayıları

Meslek Yüksekokulları	Toplam
Adalet Meslek Yüksekokulu	3
Malatya Meslek Yüksekokulu	9
Malatya OSB Meslek Yüksekokulu	13
Sağlık Hizmetleri Meslek Yüksekokulu	11
<b>TOPLAM</b>	<b>36</b>

Tablo 42: Lisansüstü Program Sayıları

Enstitüler	Yüksek Lisans	Doktora	Toplam
Alevilik Araştırmaları Enstitüsü	1		<b>1</b>
Eğitim Bilimleri Enstitüsü	33	12	<b>45</b>
Fen Bilimleri Enstitüsü	95	71	<b>166</b>
Karaciğer Nakli Enstitüsü	3	2	<b>5</b>
Sağlık Bilimleri Enstitüsü	44	28	<b>72</b>
Sosyal Bilimleri Enstitüsü	71	37	<b>108</b>
<b>TOPLAM</b>	<b>247</b>	<b>150</b>	<b>397</b>

## 5.1.2 Genel Öğrenci Sayıları

Tablo 43: 2019-2020 Eğitim-Öğretim Yılı Öğrenci Sayıları

Öğretim Düzeyi	I. Öğretim		II. Öğretim		Uzaktan Eğitim		Genel Toplam		TOPLAM
	K	E	K	E	K	E	K	E	
Fakülteler	11.167	9.756	2.670	3.380	2.268	2.118	16.105	15.254	<b>31.359</b>
Enstitüler	1.826	2.295					1.826	2.295	<b>4.121</b>
Meslek Yüksekokulları	1.975	2.288	218	408	87	226	2.280	2.922	<b>5.202</b>
Pedagojik Formasyon Programı			<i>Toplama Dâhil Edilmemiştir</i>						<b>542</b>
<b>TOPLAM</b>									<b>40.682</b>

Tablo 44: Lisans Programları Öğrenci Sayıları

Fakülteler	2016	2017	2018	2019	2020
Beden Eğitimi ve Spor Yüksekokulu	938	767	576	390	170
Devlet Konservatuvarı Yüksekokulu	106	129	129	121	105
Dış Hekimliği Fakültesi	433	448	462	494	508
Eczacılık Fakültesi	358	372	396	436	477
Eğitim Fakültesi	4.442	4.345	4.211	4.204	3.881
Fen Edebiyat Fakültesi	3.777	3.833	3.807	3.894	3.937
Güzel Sanatlar ve Tasarım Fakültesi	694	716	720	741	740
Hemşirelik Fakültesi	0	0	296	596	937
Hukuk Fakültesi	713	879	996	1.039	1.015
İktisadi ve İdari Bilimler Fakültesi	4.778	4.834	4.328	4.347	4.245
İlahiyat Fakültesi	1.894	1.930	1.775	1.697	1.708
İletişim Fakültesi	520	1006	805	1.009	1.077
Malatya Sağlık Yüksekokulu	1.962	1.278	692	250	141
Mühendislik Fakültesi	3.595	3.706	3.863	3.943	3.644
Sağlık Bilimleri Fakültesi	543	11.130	1.526	1.867	1.700
Spor Bilimleri Fakültesi	0	214	415	623	777
Tıp Fakültesi	1.529	1.570	1.630	1.680	1.713
Uzaktan Öğretim	3.541	4.131	4.528	4.372	4.584
<b>TOPLAM</b>	<b>29.823</b>	<b>31.288</b>	<b>31.155</b>	<b>31.703</b>	<b>31.359</b>

**Tablo 45: Ön Lisans Programları Öğrenci Sayıları**

Meslek Yüksekokulları	2016	2017	2018	2019	2020
Adalet Meslek Yüksekokulu	388	420	498	582	585
Malatya Meslek Yüksekokulu	3.779	3.886	2.794	2.138	1.809
Malatya OSB Meslek Yüksekokulu	0	0	61	358	840
Sağlık Hizmetleri Meslek Yüksekokulu	1.378	1.430	1.677	1.557	1.649
Uzaktan Öğretim	361	407	370	280	319
<b>TOPLAM</b>	<b>5.906</b>	<b>6.143</b>	<b>5.400</b>	<b>4.915</b>	<b>5.202</b>

**Tablo 46: Lisansüstü Öğrenci Sayıları**

Enstitüler	2016	2017	2018	2019	2020
Alevilik Araştırmaları Enstitüsü	0	0	0	26	36
Eğitim Bilimleri Enstitüsü	568	598	586	583	682
Fen Bilimleri Enstitüsü	797	963	978	804	793
Karaciğer Nakli Enstitüsü	11	29	35	38	52
Sağlık Bilimleri Enstitüsü	666	605	602	572	638
Sosyal Bilimler Enstitüsü	1.697	2.323	2.016	1.763	1.920
<b>TOPLAM</b>	<b>3.739</b>	<b>4.518</b>	<b>4.217</b>	<b>3786</b>	<b>4.121</b>

**Tablo 47: Lisansüstü Programlara Göre Öğrenci Sayıları**

Program	2016	2017	2018	2019	2020
Doktora	1.091	1.211	1.191	1.232	1307
Yüksek Lisans	2.648	3.307	3.026	2.554	2.814
<b>TOPLAM</b>	<b>3.739</b>	<b>4.518</b>	<b>4.217</b>	<b>3.786</b>	<b>4.121</b>

**5.1.3 Mezun Olan ve Yeni Kayıt Yaptıran Öğrenci Sayıları****Tablo 48: Eğitim Öğretim Yıllarına Göre Ön Lisans ve Lisans Mezun Öğrenci ve Yeni Kayıtlar**

Öğretim Düzeyi	2018-2019		2019-2020		2020-2021	
	Yeni Kayıt	Mezun Öğrenci	Yeni Kayıt	Mezun Öğrenci	Yeni Kayıt (Lisans Tamamlama)	Mezun Öğrenci
Fakülteler	4.878	5.185	6.098	4.819	6.011	5.755
Yüksekokullar	1.515	1.621	1.568	1.386	1.918	1.260
<b>TOPLAM</b>	<b>6.393</b>	<b>6.806</b>	<b>7.666</b>	<b>6.205</b>	<b>7.929</b>	<b>7.015</b>

**Tablo 49: Lisansüstü Mezun Öğrenci**

Program	Mezun Sayısı				
	2016	2017	2018	2019	2020
Doktora	90	127	128	138	132
Yüksek Lisans	191	213	358	519	498
<b>TOPLAM</b>	<b>281</b>	<b>340</b>	<b>486</b>	<b>657</b>	<b>630</b>

## 5.1.4 Uluslararası Öğrenci Sayıları

Tablo 50: Eğitim Öğretim Yıllarına Göre Yeni Kayıtlanan Uluslararası Öğrenci Sayıları

Öğretim Düzeyi	2018-2019			2019-2020			31.12.2020		
	K	E	Toplam	K	E	Toplam	K	E	Toplam
Fakülteler	100	106	206	133	185	318	135	203	338
Enstitüler	5	12	22	1	14	15	6	21	27
Yüksekokullar	0	0	0	0	0	0	0	0	0
Meslek Yüksekokullar	4	2	6	9	24	33	17	31	48
<b>TOPLAM</b>	<b>109</b>	<b>125</b>	<b>235</b>	<b>143</b>	<b>223</b>	<b>366</b>	<b>158</b>	<b>255</b>	<b>413</b>

Tablo 51: Eğitim Öğretim Yıllarına Göre Tüm Aktif Uluslararası Öğrenci Sayıları

Öğretim Düzeyi	2018-2019			2019-2020			31.12.2020		
	K	E	Toplam	K	E	Toplam	K	E	Toplam
Fakülteler	413	698	1111	461	728	1189	529	792	1321
Enstitüler	14	28	42	8	39	47	7	8	15
Yüksekokullar	0	0	0	0	0	0	0	0	0
Meslek Yüksekokullar	8	13	21	16	32	48	28	57	85
<b>TOPLAM</b>	<b>435</b>	<b>739</b>	<b>1174</b>	<b>485</b>	<b>799</b>	<b>1284</b>	<b>564</b>	<b>857</b>	<b>1.421</b>

Tablo 52: Uluslararası Öğrenci Sayılarının Ülkelere Göre Dağılımı

Ülkeler	Öğrenci Sayıları	Ülkeler	Öğrenci Sayıları
ABD	6	İran	49
Almanya	17	Kanada	1
Avustralya	1	Kazakistan	4
Avusturya	1	Kenya	1
Afganistan	33	Kırgızistan	1
Azerbaycan	126	Kongo	28
Bangladeş	1	Madagaskar	1
Bosna Hersek	1	Malavi	2
Bulgaristan	5	Mısır	11
Cibuti	2	Mogolistan	1
Çin	1	Nijer	1
Ekvator Ginesi	8	Özbekistan	2
Endonezya	2	Rusya	1
Etipoya	2	Somali	181
Filistin	6	Suriye	538
Gambia	1	Tanzanya	4
Gine	2	Tayvan	1
Güney Afrika	2	Türkiye	213
Güney Kore	1	Türkmenistan	131
Gürcistan	2	Uganda	2
Hollanda	2	Ürdün	8
Irak	11	Yemen	7
<b>TOPLAM 1.421</b>			

### 5.1.5 Engelli Öğrenci Sayıları

Üniversitemizde daha önceki yıllarda kayıt yaptıran ve 2019-2020 eğitim öğretim döneminde de eğitim gören engelli öğrenci sayısı 68 olarak yer almaktadır.

**Tablo 53: Engelli Öğrenci Dağılımı**

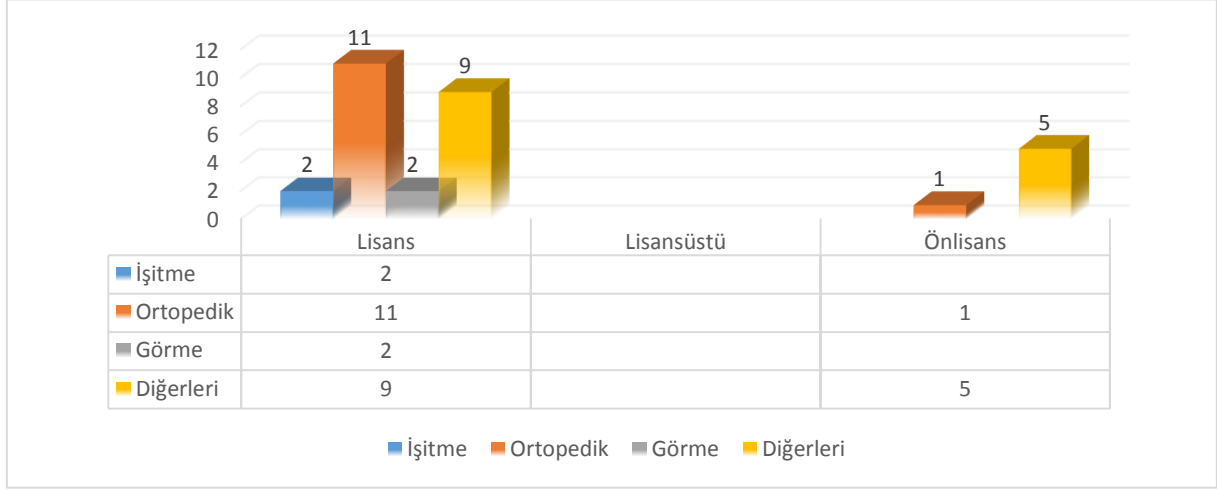

### 5.1.6 Yatay ve Dikey Geçişle Üniversitemize Gelen Öğrenci Sayıları

**Tablo 54: Eğitim Öğretim Yıllarına Göre Yatay ve Dikey Geçişle Gelen Öğrenci Dağılımı**

Öğretim Düzeyi	Kurum Dışı Gelen			Kurum Dışı Giden		
	2018	2019	2020	2018	2019	2020
Fakülteler	484	438	302	722	283	259
Enstitüler	14	7	22	-	9	12
Yüksekokullar	20	-	-	-	-	-
Meslek Yüksekokulları	98	58	59	-	25	15
<b>TOPLAM</b>	<b>616</b>	<b>503</b>	<b>383</b>	<b>722</b>	<b>317</b>	<b>286</b>

### 5.1.7 Çift Anadal ve Yandal Programına Katılan Öğrenci Sayıları

**Tablo 55 : 2019-2020 Eğitim Öğretim Yılında Çift Anadal ve Yandal Programına Katılan Öğrenci Sayısı**

Birimler	2019-2020 Mevcut Öğrenci Sayısı		
	Çift Anadal	Yandal	TOPLAM
İktisadi ve İdari Bilimler Fakültesi	4	1	5
Spor Bilimleri Fakültesi	1		1
Eğitim Fakültesi	30	1	31
Mühendislik Fakültesi	9		9
<b>TOPLAM</b>	<b>44</b>	<b>2</b>	<b>46</b>



## 5.1.8 Öğrenci Kontenjanları

Tablo 56: Birimlere Göre Öğrenci Kontenjanları (Lisans)

Fakülte	2019				2020			
	Kontenjan	Kayıtlanan	Boş	Doluluk%	Kontenjan	Kayıtlanan	Boş	Doluluk %
Diş Hekimliği Fakültesi	20	20	0	100	93	93	0	100
Eczacılık Fakültesi	93	93	0	100	93	93	0	100
Eğitim Fakültesi	634	616	18	97,16	628	545	83	86,78
Fen Edebiyat Fakültesi	655	655	0	100	697	633	63	90,95
Güzel Sanatlar ve Tasarım Fak.	142	121	21	85,21	162	51	110	31,68
Hemşirelik Fakültesi	267	267	0	100	103	102	1	99,03
Hukuk Fakültesi	205	205	0	100	205	204	1	99,51
İktisadi ve İdari Bilimler Fak.	568	561	7	98,77	588	554	32	94,54
İlahiyat Fakültesi	298	295	3	98,99	298	294	4	98,65
İletişim Fakültesi	401	351	50	87,53	289	254	35	87,89
Mühendislik Fakültesi	668	440	228	65,87	555	313	242	56,39
Sağlık Bilimleri Fakültesi	308	306	2	99,35	308	302	6	98,05
Spor Bilimleri Fakültesi	192	161	31	83,85	192	171	21	89,06
Tıp Fakültesi	170	170	0	100	242	242	0	100
Devlet Konservatuvarı	20	20	0	100	20	18	2	98
<b>Lisans Toplamı</b>	<b>4.641</b>	<b>4.281</b>	<b>360</b>	<b>92,24</b>	<b>4.647</b>	<b>4.015</b>	<b>379</b>	<b>91,37</b>

Tablo 57: Birimlere Göre Öğrenci Kontenjanları (Ön Lisans)

Meslek Yüksekokulları	2019				2020			
	Kontenjan	Kayıtlanan	Boş	Doluluk%	Kontenjan	Kayıtlanan	Boş	Doluluk %
Adalet Meslek Yüksekokulu	195	190	5	97,44	195	177	18	90,77
Malatya Meslek Yüksekokulu	388	357	31	92,01	470	407	63	86,60
Malatya OSB MYO	347	326	21	93,95	516	429	50	89,56
Sağlık Hizmetleri MYO	608	596	12	98,03	700	668	32	95,70
<b>Önlisans Toplamı</b>	<b>1.538</b>	<b>1469</b>	<b>69</b>	<b>95,51</b>	<b>1.881</b>	<b>1.681</b>	<b>165</b>	<b>91,16</b>

## 5.2 Akademik Birimler

### 5.2.1 Enstitüler

#### 5.2.1.1 Alevilik Arařtırmaları Enstitüsü

##### *Genel Bilgiler*

İnönü Üniversitesi Alevilik Arařtırmaları Enstitüsü 6 Temmuz 2018 tarihli ve 30470 Sayılı Resmî Gazete’de yayımlanan 2018/12001 Nolu Bakanlar Kurulu kararıyla kurulmuřtur. Enstitü Yükseköğretim Kurulu Başkanlığının (YÖK) 16.01.2019 tarihli ve 75850160-104.01.04.01-E.6585 sayılı kararıyla da 2018-2019 eğitim öğretim yılının bahar döneminde Alevilik-Bektaşılık Arařtırmaları Anabilim Dalı Tezli Yüksek Lisans Programına öğrenci alınmasıyla da eğitim faaliyetlerine başlamış bulunmaktadır.

**Tablo 58: Alevilik Arařtırmaları Enstitüsü Öğrenci Bilgileri**

Yüksek lisans	Toplam
20	20

**Tablo 59: Alevilik Arařtırmaları Enstitüsü Tez Savunması ve Seminer Sunumları**

	Yüksek Lisans	Doktora	Toplam
Tez Savunması			
Seminer Sunumları	8		8
<b>TOPLAM</b>	<b>8</b>		<b>8</b>

#### 5.2.1.2 Eğitim Bilimleri Enstitüsü

##### *Genel Bilgiler*

İnönü Üniversitesi Eğitim Bilimleri Enstitüsü 8.03.1983 tarihli ve 2809 sayılı Kanun’un ek 30. maddesine göre, Bakanlar Kurulunun 01.02.2010 tarihli toplantısında kararlařtırılmış ve 26.02.2010 tarih ve 27505 sayılı Resmî Gazete’de yayınlanarak kurulmuřtur.

**Tablo 60: Eğitim Bilimleri Enstitüsü Öğrenci Bilgileri**

Yüksek lisans	Tezsiz yüksek lisans	Doktora	Toplam
309	298	180	787

**Tablo 61: Eğitim Bilimleri Enstitüsü Tez Savunması ve Seminer Sunumları**

	Yüksek Lisans	Doktora	Toplam
Tez Savunmaları	39	24	63
Seminer Sunumları	45	32	77
<b>TOPLAM</b>	<b>84</b>	<b>56</b>	<b>140</b>

### 5.2.1.3 Fen Bilimleri Enstitüsü

#### Genel Bilgiler

İnönü Üniversitesi Fen Bilimleri Enstitüsü, İnönü Üniversitesi Rektörlüğünün 12.02.1984 tarih ve 330/614 sayılı teklifi ve Yükseköğretim Kurulu Başkanlığının 15 Şubat 1984 tarih ve EÖ/07.02.003/477-1820 sayılı olurları ile lisansüstü öğretime başlamıştır.

Tablo 62: Fen Bilimleri Enstitüsü Öğrenci Bilgileri

Yüksek lisans	Doktora	Toplam
636	230	866

Tablo 63: Fen Bilimleri Enstitüsü 2020 Yılında Gerçekleştirilen Bilimsel ve Kültürel Faaliyetler

Etkinlik Türü	Ulusal	Uluslararası	Toplam
Konferans		1	1
Eğitim	1		1
Diğer		1	1
<b>TOPLAM</b>	<b>1</b>	<b>2</b>	<b>3</b>

Tablo 64: Fen Bilimleri Enstitüsü 2020 Yılında Gerçekleştirilen Bilimsel Yayınlar

Yayın Türü	Ulusal	Uluslararası	Toplam
Makale	3	17	20
Bildiri		2	2
Bilimsel Dergilerde Hakemlik	1	7	8
Bilimsel Dergilerde Editörlük		1	1
Diğer		1	1
<b>TOPLAM</b>	<b>4</b>	<b>27</b>	<b>32</b>

Tablo 65: Fen Bilimleri Enstitüsü 2020 Yılında Gerçekleştirilen Bilimsel Projeler

Projenin Kaynağı	Proje Sayısı
BAP	4
TÜBİTAK	1
Diğer	1
<b>TOPLAM</b>	<b>6</b>

Tablo 66: Fen Bilimleri Enstitüsü 2020 Yılında Yılında Alınan Ödüller

Ödül Türleri	Uluslararası	Toplam
Burslar	1	1
<b>TOPLAM</b>	<b>1</b>	<b>1</b>

**Tablo 67: Fen Bilimleri Enstitüsü Tez Savunması ve Seminer Sunumları**

	<b>Yüksek Lisans</b>	<b>Doktora</b>	<b>Toplam</b>
<b>Tez Savunmaları</b>	58	28	86
<b>Seminer Sunumları</b>	65	20	85
<b>TOPLAM</b>	123	48	171

#### **5.2.1.4 Karaciğer Nakli Enstitüsü**

##### **Genel Bilgiler**

İnönü Üniversitesi Karaciğer Nakli Enstitüsü Milli Eğitim Bakanlığının 23/08/2011 tarihli ve 17800 sayılı yazısı üzerine, 28/03/1983 tarihli ve 2809 sayılı kanunun ek 30'uncu maddesine göre 07/09/2011 tarihli ve 2011/2211 sayılı Bakanlar Kurulu kararıyla İnönü Üniversitesi Rektörlüğüne bağlı olarak kurulmuştur. 04.07.2014 Tarih ve 4346 sayılı Yüksek Öğretim Kurulu Kararı ile Hemşirelik Anabilim Dalı ve Genel Cerrahi Anabilim Dalı kurulmuş, 15.06.2016 tarihli Yüksek Öğretim Kurulu Kararı ile Enstitümüze bağlı olarak Karaciğer Nakli Anabilim Dalı kurulmuştur. Enstitümüzde İnönü Üniversitesi Lisansüstü Eğitim - Öğretim Yönetmeliği kapsamında, Lisansüstü Eğitim-Öğretim faaliyetleri devam etmektedir.

Enstitümüzde kurulan, Ultrastrüktürel Histopatolojik Araştırma Laboratuvarı, Transplantasyon İmmünolojisi Araştırma Laboratuvarı ve Transplantasyon Hepatolojisi Araştırma Laboratuvarında güncel bilimsel araştırmalar yapılmaktadır.

**Tablo 68: Karaciğer Nakli Enstitüsü Lisansüstü Öğrenci Bilgileri**

<b>Yüksek Lisans</b>	<b>Doktora</b>	<b>Toplam</b>
18	33	51

**Tablo 69: Karaciğer Nakli Enstitüsü 2020 Yılında Gerçekleştirilen Konferanslar**

<b>Etkinlik Türü</b>	<b>Etkinlik Tarihi</b>
<b>Konferans (On-line) Karaciğer Transplantasyonunda İmmünsüpresyon</b>	25.09.2020
<b>Konferans (On-line) HCC'nin Cerrahi Tedavisi</b>	09.10.2020
<b>Konferans (On-line) HCC'de Portal Ven İnvazyonu</b>	23.10.2020
<b>Konferans (On-line) Karaciğer Transplantasyonu Endikasyonları</b>	06.11.2020

<b>Konferans (On-line) Covid-19 Pandemisinde Karaciğer Nakli</b>	20.11.2020
<b>TOPLAM</b>	<b>5</b>

**Tablo 70: Karaciğer Nakli Enstitüsü Tez Savunması ve Seminer Sunumları**

	<b>Yüksek Lisans</b>	<b>Doktora</b>	<b>Toplam</b>
<b>Tez Savunmaları</b>			
<b>Seminer Sunumları</b>	2	4	6
<b>TOPLAM</b>	<b>2</b>	<b>4</b>	<b>6</b>

### 5.2.1.5 Sağlık Bilimleri Enstitüsü

#### *Genel Bilgiler*

İnönü Üniversitesi Sağlık Bilimleri Enstitüsü, 2547 sayılı Kanun'un 19. maddesi ve Üniversitelerde Akademik Teşkilat Yönetmeliği çerçevesinde 11.07.1992 sayılı Kanun ile kurulmuş olup 30.10.2017 tarihinde Resmî Gazete'de yayımlanan İnönü Üniversitesi Lisansüstü Eğitim Öğretim Yönetmeliği kapsamında eğitim öğretim vermeye devam etmektedir.

**Tablo 71: Sağlık Bilimleri Enstitüsü Enstitüsü Öğrenci Bilgileri**

<b>Yüksek lisans</b>	<b>Doktora</b>	<b>Toplam</b>
333	315	648

**Tablo 72: Sağlık Bilimleri Enstitüsü 2020 Yılında Gerçekleştirilen Bilimsel ve Kültürel Faaliyetler**

<b>Etkinlik Türü</b>	<b>Ulusal</b>	<b>Uluslararası</b>	<b>Toplam</b>
<b>Konferans</b>	1		1
<b>Sempozyum</b>	3		3
<b>Eğitim</b>	12		12
<b>Bilgilendirme Toplantısı</b>	11		11
<b>Özel gün ve etkinlikler</b>	1		1
<b>Diğer</b>	6		6
<b>TOPLAM</b>	<b>34</b>		<b>34</b>

**Tablo 73: Sağlık Bilimleri Enstitüsü 2020 Yılında Gerçekleştirilen Bilimsel Yayınlar**

<b>Yayın Türü</b>	<b>Ulusal</b>	<b>Uluslararası</b>	<b>Toplam</b>
<b>Uluslararası Makale</b>	77	182	<b>259</b>
<b>Bildiri</b>	100		<b>100</b>
<b>Kitap</b>	17		<b>17</b>
<b>Kitapta bölüm</b>	26		<b>26</b>

<b>Bilimsel Dergilerde Hakemlik</b>	5	5	<b>10</b>
<b>Bilimsel Dergilerde Editörlük</b>	4	1	<b>5</b>
<b>Diğer</b>	1		<b>1</b>
<b>TOPLAM</b>	<b>230</b>	<b>188</b>	<b>418</b>

**Tablo 74: Sağlık Bilimleri Enstitüsü 2020 Yılında Gerçekleştirilen Bilimsel Projeler**

<b>Projenin Kaynağı</b>	<b>Proje Sayısı</b>
<b>BAP</b>	48
<b>TÜBİTAK</b>	18
<b>Diğer</b>	3
<b>TOPLAM</b>	<b>69</b>

**Tablo 75: Sağlık Bilimleri Enstitüsü 2020 Yılında Alınan Ödüller**

<b>Ödül Türleri</b>	<b>Ulusal</b>	<b>Toplam</b>
<b>Patent</b>	1	1
<b>TOPLAM</b>	<b>1</b>	<b>1</b>

**Tablo 76: Sağlık Bilimleri Enstitüsü Tez Savunması ve Seminer Sunumları**

	<b>Yüksek Lisans</b>	<b>Doktora</b>	<b>Toplam</b>
<b>Tez Savunmaları</b>	32	21	53
<b>Seminer Sunumları</b>	16	20	36
<b>TOPLAM</b>	<b>48</b>	<b>41</b>	<b>89</b>

### **5.2.1.6 Sosyal Bilimler Enstitüsü**

#### **Genel Bilgiler**

Sosyal Bilimler Enstitüsü 28 Mart 1983 tarihinde 2809 Sayılı Kanun’la Rektörlüğe bağlı olarak kurulmuştur. Enstitü, araştırmacı, sorgulayıcı, inisiyatif kullanabilen, rekabetçi, yurt ve çevre sorunlarına duyarlı, toplumsal ilişkileri güçlü, kendine güvenen, yaratıcı, doğru karar verebilen, kendini çağdaş gelişmeler ışığında yenileyebilen, sorunları akıl ve bilim ekseninde çözümleyen, Cumhuriyet’in temel niteliklerini özümsemiş, Atatürk ilke ve inkılaplarını benimsemiş, alanında uzmanlaşmış kişileri yetiştirmektir. Yapılan bilimsel çalışmalarda amaç, “bilime yenilik getirme”, “yeni bir bilimsel yöntem geliştirme” ve “bilinen yöntemi yeni bir alana uygulama”yı gerçekleştirmektir.

**Tablo 77: Sosyal Bilimler Enstitüsü Öğrenci Bilgileri**

Yüksek lisans	Tezsiz Yüksek Lisans	Doktora	Toplam
1.245	211	534	1990

**Tablo 78: Sosyal Bilimler Enstitüsü 2020 Yılında Gerçekleştirilen Bilimsel Yayınlar**

Yayın Türü	Ulusal	Uluslararası	Toplam
Makale	8	5	13
Bildiri		1	1
Kitapta bölüm	1	1	2
<b>TOPLAM</b>	<b>9</b>	<b>7</b>	<b>16</b>

**Tablo 79: Sosyal Bilimler Enstitüsü Tez Savunması ve Seminer Sunumları**

	Yüksek Lisans	Doktora	Toplam
Tez Savunmaları	137	44	181
Seminer Sunumları			
<b>TOPLAM</b>	<b>137</b>	<b>44</b>	<b>181</b>

## 5.2.2. Fakülteler

### 5.2.2.1 Dış Hekimliği

#### *Genel Bilgiler*

Fakültenin kurulma kararı Yükseköğretim Kurulu Başkanlığı'nın 21.04.2000 tarih ve 8083 sayılı yazısı ile alınmış, 28.11.2001 tarih ve 24597 sayılı Resmî Gazete'de yayınlanarak yürürlüğe girmiştir.

Üniversitemiz Senatosu'nun 23.01.2009 tarih ve 2009/2-5-2 sayılı kararı ile 2009-2010 eğitim öğretim yılında bölüm ve ana bilim dallarının kurulması teklif edilmiş ve Yükseköğretim Kurulu Başkanlığının 14.04.2009 tarih ve 1692 sayılı yazısı ile de açılması uygun görülmüştür.

Dış Hekimliği Fakültesinde eğitim süresi 5 yıldır. Eğitim süresinin ilk yarısında, ders programında yer alan anatomi, patoloji, mikrobiyoloji, biyokimya, tıbbi biyoloji ve genetik, biyofizik, biyoistatistik ve diğer temel dersler, tıp fakültesi ve üniversitemizin ilgili diğer bölümlerindeki öğretim elemanları tarafından verilmektedir. Eğitim sürecinin ikinci bölümünde ise dış hekimliği klinik eğitimini içeren kapsamlı bir teorik ve pratik eğitim yürütülmektedir.

**Tablo 80: Diş Hekimliği Fakültesi Öğrenci Bilgileri**

Hazırlık Sınıfı			1.Sınıf			2.Sınıf			3.Sınıf			4.Sınıf			5. Sınıf			Birim Toplamı		
K	E	T	K	E	T	K	E	T	K	E	T	K	E	T	K	E	T	K	E	T
0	1	1	38	69	107	57	54	111	47	45	92	56	39	95	52	49	101	250	257	507

**Tablo 81: Diş Hekimliği Fakültesi 2020 Yılında Gerçekleştirilen Bilimsel ve Kültürel Faaliyetler**

Etkinlik Türü	Ulusal	Toplam
Kongre	10	10
Konferans	7	7
Seminer	1	1
Kurs	5	5
Bilgilendirme Toplantısı	1	1
<b>TOPLAM</b>	<b>24</b>	<b>24</b>

**Tablo 82: Diş Hekimliği Fakültesi 2020 Yılında Gerçekleştirilen Bilimsel Yayınlar**

Yayın Türü	Ulusal	Uluslararası	Toplam
Makale	7	57	64
Bildiri	30	41	71
Kitapta bölüm	6		6
<b>TOPLAM</b>	<b>43</b>	<b>98</b>	<b>141</b>

**Tablo 83: Diş Hekimliği Fakültesi 2020 Yılında Gerçekleştirilen Bilimsel Projeler**

Projenin Kaynağı	Proje Sayısı
BAP	12
<b>TOPLAM</b>	<b>12</b>

### 5.2.2.2 Eczacılık Fakültesi

#### Genel Bilgiler

İnönü Üniversitesi Eczacılık Fakültesi, 24.10.2001 tarihinde kurulmuş olup 2002-2003 Eğitim Öğretim Yılında eğitime başlamıştır. Uygulamalı eğitim ve öğretimin nitelik ve niceliğini geliştirmek amacıyla İnönü Üniversitesi Eczacılık Fakültesi binasında yer alan öğrenci laboratuvarları son sistem teknoloji ile donatılmış olup özellikle LCMSMS cihazı ile desteklenen Merkez Laboratuvarımız akademik çalışmaların yürütülmesinde büyük katkı sağlamaktadır. Rektörlüğümüz tarafından fakültemizin kullanımına aktarılan 20 dönümlük alanda kurulan ve Türkiye'nin sayılı Tıbbi ve Aromatik Bitkiler Bahçesi olması yönünde çalışmaların devam ettiği Tıbbi ve Aromatik Bitkiler bahçemizin içerisinde 2 adet tam teşekküllü, modern sera mevcuttur. Tıbbi ve Aromatik Bitkiler Bahçemiz özellikle Farmakognozi ve Farmasötik Botanik Ana Bilim Dallarında verilen eğitimler için çalışma alanı ve materyal sağlayacak ve bitki çeşitliğinin korunup geliştirilmesine katkıda bulunacaktır.



Öğrencilerimiz burada yetiştirilecek olan tıbbi bitkilerle yapılacak çalışmalara dalından etken madde analizine kadar fiilen katılabileceklerdir. İlaç üretim ve kullanımının her aşamasında etkin görev ve sorumluluk üstlenen, alanında yetkin eczacılar yetiştirme misyonuyla eğitim öğretim programlarını yürüten fakültemizde, 100 metrekare alanda kurulan Uygulama Eczanesi ile teorik olarak anlatılan dersler pratik eğitim ile desteklenmektedir.

**Tablo 84: Eczacılık Fakültesi Öğrenci Bilgileri**

Hazırlık Sınıfı			1.Sınıf			2.Sınıf			3.Sınıf			4.Sınıf			5. Sınıf			Birim Toplamı		
K	E	T	K	E	T	K	E	T	K	E	T	K	E	T	K	E	T	K	E	T
1	1	2	46	82	128	41	63	104	32	61	93	29	47	76	34	57	91	183	311	494

**Tablo 85: Eczacılık Fakültesi 2020 Yılında Gerçekleştirilen Bilimsel ve Kültürel Faaliyetler**

Etkinlik Türü	Ulusal	Toplam
Sempozyum	3	3
Eğitim	3	3
<b>TOPLAM</b>	<b>6</b>	<b>6</b>

**Tablo 86: Eczacılık Fakültesi 2020 Yılında Gerçekleştirilen Bilimsel Yayınlar**

Yayın Türü	Ulusal	Uluslararası	Toplam
Makale	16	50	<b>66</b>
Bildiri	1	16	<b>17</b>
Kitapta bölüm	10		<b>10</b>
Diğer (Editöre Mektup)	2		<b>2</b>
<b>TOPLAM</b>	<b>29</b>	<b>66</b>	<b>95</b>

**Tablo 87: Eczacılık Fakültesi 2020 Yılında Gerçekleştirilen Bilimsel Projeler**

Projenin Kaynağı	Proje Sayısı
BAP	21
TÜBİTAK	6
Diğer	3
<b>TOPLAM</b>	<b>30</b>

**Tablo 88: Eczacılık Fakültesi Tez Savunması ve Seminer Sunumları**

	Yüksek Lisans	Doktora	Toplam
Tez Savunmaları		5	<b>5</b>
Seminer Sunumları	4	3	<b>7</b>
<b>TOPLAM</b>	<b>4</b>	<b>8</b>	<b>12</b>

### 5.2.2.3 Eğitim Fakültesi

#### Genel Bilgiler

İnönü Üniversitesi Eğitim Fakültesi 23.03.1975 tarihinde kabul edilen ve 03.04.1975 tarih, 15197 sayılı Resmî Gazete’de yayımlanan 1872 sayılı Kanun ile kurulmuş ve 03 Ekim 1983 tarihinde Eğitim Bilimleri Bölümüne öğrenci alarak eğitim ve öğretime başlamıştır.

1983 yılında şehir merkezindeki Malatya Meslek Yüksekokulunda başlayan eğitim ve öğretim faaliyetleri 1985 yılında Kampüste Fen-Edebiyat Fakültesi binasında devam etmiş, 1988 yılında şu andaki Eğitim Fakültesi binasına taşınmıştır.

Fakültemiz hâli hazırda, Dekanlığın bulunduğu ve Matematik ve Fen Bilimleri Eğitimi Bölümü (İlköğretim Matematik Öğretmenliği Programı ve Fen Bilgisi Öğretmenliği Programı) ve Yabancı Diller Eğitimi Bölümü (İngilizce Öğretmenliği Programı) öğrencilerinin ders yaptıkları iki ana bölümden oluşan A-Blok, Eğitim Bilimleri Bölümü( Rehberlik ve Psikolojik Danışmanlık Programı), Türkçe ve Sosyal Bilimler Eğitimi Bölümü (Türkçe Öğretmenliği Programı ve Sosyal Bilimler Öğretmenliği Programı), Bilgisayar ve Öğretim Teknolojileri Eğitimi Bölümü(Bilgisayar ve Öğretim Teknolojileri Öğretmenliği Programı), Temel Eğitim Bölümü (Sınıf Öğretmenliği Programı ve Okul Öncesi Öğretmenliği Programı) ve Özel Eğitim Bölümü’nün (Zihin Engelliler öğretmenliği Programı ve Özel Eğitim Öğretmenliği Programı) yer aldığı B-Blok ve Güzel Sanatlar Bölümünün (Resim-İş Öğretmenliği Programı ve Müzik Öğretmenliği Programı) yer aldığı C-Blok olmak üzere 3 bloktan oluşmaktadır.

**Tablo 89: Eğitim Fakültesi Öğrenci Bilgileri**

Hazırlık Sınıfı			1.Sınıf			2.Sınıf			3.Sınıf			4.Sınıf			5. Sınıf			Birim Toplamı		
K	E	T	K	E	T	K	E	T	K	E	T	K	E	T	K	E	T	K	E	T
35	41	76	280	463	743	309	543	852	319	661	980	480	753	1.233	2	1	3	1.425	2.462	3.887

**Tablo 90: Eğitim Fakültesi 2020 Yılında Gerçekleştirilen Bilimsel ve Kültürel Faaliyetler**

Etkinlik Türü	Ulusal	Uluslararası	Toplam
Kongre		3	3
Konferans	6	6	12
Seminer	6		6
Sempozyum	3	1	4
Söyleşi	2		2
Eğitim	4		4
Sergi, gösteri, dinleti, gösterim	5	2	7
Özel gün ve etkinlikler	2		2

Sosyal ve kültürel etkinlikler	4	3	7
<b>TOPLAM</b>	<b>32</b>	<b>15</b>	<b>47</b>

**Tablo 91: Eğitim Fakültesi 2020 Yılında Gerçekleştirilen Bilimsel Yayınlar**

Yayın Türü	Ulusal	Uluslararası	Toplam
Makale	48	120	168
Bildiri	3	77	80
Kitap	11	18	29
Kitapta bölüm	11	36	47
Bilimsel Dergilerde Hakemlik	35	113	148
Bilimsel Dergilerde Editörlük	2	24	26
Bilirkişi raporu	5		5
<b>TOPLAM</b>	<b>115</b>	<b>388</b>	<b>503</b>

**Tablo 92: Eğitim Fakültesi 2020 Yılında Gerçekleştirilen Bilimsel Projeler**

Projenin Kaynağı	Proje Sayısı
BAP	12
TÜBİTAK	2
<b>TOPLAM</b>	<b>14</b>

**Tablo 93: Eğitim Fakültesi Tez Savunması ve Seminer Sunumları**

	Yüksek Lisans	Doktora	Toplam
Tez Savunmaları	60	22	82
Seminer Sunumları	66	26	92
<b>TOPLAM</b>	<b>126</b>	<b>48</b>	<b>174</b>

#### 5.2.2.4 Fen Edebiyat Fakültesi

##### *Genel Bilgiler*

İnönü Üniversitesinin kurumsal yapılanması aşamasında kurulan ilk fakültesidir. Temel Bilimler Fakültesi adıyla ilk kez 28 Şubat 1977 tarihinde 1873 Sayılı Kanun'la kurulan Fizik, Kimya ve Matematik Bölümlerine öğrenci olarak eğitime başlayan fakültemizin adı 1982 yılında Fen Edebiyat Fakültesi olarak değiştirilmiştir. Fakültenin toplam 13 bölümü mevcuttur. Bunlar 1976-1977 yılında eğitime başlayan Fizik, Kimya ve Matematik, 1984 yılında eğitime başlayan Biyoloji ve Sosyoloji, 1998 yılında ise Tarih ve Türk Dili ve Edebiyatı Bölümleridir. Batı Dilleri ve Edebiyatı Bölümü ve 2009'da açılan Felsefe bölümleri ise 2010-2011 eğitim öğretim yılında öğrenci alınmak suretiyle eğitim faaliyetlerine başlamıştır. Eğitim dili tamamen İngilizce olan Moleküler Biyoloji ve Genetik Bölümü 2011-2012 eğitim öğretim

yılında eğitim faaliyetine başlamıştır. 2019-2020 eğitim öğretim yılında Coğrafya Bölümü açılmıştır.

Arkeoloji Bölümü ile Psikoloji Bölümü açık olup henüz eğitim-öğretim faaliyetine başlamamıştır. Türk Dili ve Edebiyatı, Sosyoloji ve Tarih bölümlerinde ikinci öğretim programları mevcuttur.

**Tablo 94: Fen Edebiyat Fakültesi Öğrenci Bilgileri**

Hazırlık Sınıfı			1.Sınıf			2.Sınıf			3.Sınıf			4.Sınıf			Birim Toplamı		
K	E	T	K	E	T	K	E	T	K	E	T	K	E	T	K	E	T
<b>47</b>	81	128	402	533	935	260	434	694	271	451	722	538	867	1.405	1.518	2.366	3.884

**Tablo 95: Fen Edebiyat Fakültesi 2020 Yılında Gerçekleştirilen Bilimsel ve Kültürel Faaliyetler**

Etkinlik Türü	Ulusal	Uluslararası	Toplam
<b>Kongre</b>		9	9
<b>Konferans</b>	1	1	2
<b>Seminer</b>	18		18
<b>Sempozyum</b>	15	9	24
<b>Panel</b>	4	1	5
<b>Söyleşi</b>	15		15
<b>Eğitim</b>	2		2
<b>Bilgilendirme Toplantısı</b>	15		15
<b>Özel gün ve etkinlikler</b>	1		1
<b>Sosyal ve kültürel etkinlikler</b>	1		
<b>TOPLAM</b>	72	20	92

**Tablo 96: Fen Edebiyat Fakültesi 2020 Yılında Gerçekleştirilen Bilimsel Yayınlar**

Yayın Türü	Ulusal	Uluslararası	Toplam
<b>Makale</b>	27	200	227
<b>Bildiri</b>	10	56	66
<b>Kitap</b>	3	11	14
<b>Kitapta bölüm</b>	7	56	63
<b>Bilimsel Dergilerde Hakemlik</b>	37	204	241
<b>Bilimsel Dergilerde Editörlük</b>	4	22	26
<b>Bilirkişi raporu</b>	3		3
<b>TOPLAM</b>	<b>91</b>	<b>549</b>	<b>637</b>

**Tablo 97: Fen Edebiyat Fakültesi 2020 Yılında Gerçekleştirilen Bilimsel Projeler**

<b>Projenin Kaynağı</b>	<b>Proje Sayısı</b>
<b>BAP</b>	27
<b>TÜBİTAK</b>	10
<b>Diğer</b>	3
<b>TOPLAM</b>	<b>40</b>

**Tablo 98: Fen Edebiyat Fakültesi Tez Savunması ve Seminer Sunumları**

	<b>Yüksek Lisans</b>	<b>Doktora</b>	<b>Toplam</b>
<b>Tez Savunmaları</b>	42	22	64
<b>Seminer Sunumları</b>	67	33	100
<b>TOPLAM</b>	<b>109</b>	<b>55</b>	<b>164</b>

### **5.2.2.5 Güzel Sanatlar ve Tasarım Fakültesi**

#### **Genel Bilgiler**

Güzel Sanatlar Fakültesi Bakanlar Kurulunun 28.11.2001 tarih ve 2001/3249 sayılı kararı ile kurulmuştur. Fakültenin adı 15.06.2010 tarih ve B.30.0.EÖB.0.00.00.03-06.05.-2882-020048 Sayılı YÖK yazısı ve 18/8/2010 tarihli Bakanlar Kurulu kararı ile Güzel Sanatlar ve Tasarım Fakültesine dönüştürülmüştür. 2010/860 sayılı bakanlar kurulu kararıyla fakültenin adı 06 Ekim 2010 tarihinde 27721 Sayılı Resmi Gazete’de yayımlanarak Güzel Sanatlar ve Tasarım Fakültesi olarak değişmiştir. 2004-2005 Akademik yılında Resim ve Müzik Bölümüne, 2005-2006 yılında Seramik Bölümüne, 2010-2011 Eğitim Peyzaj Mimarlığına ve 2014-2015 eğitim öğretim döneminde ise Grafik Tasarım Bölümüne öğrenci alınmış olup toplamda 5 bölümde eğitim öğretim devam etmektedir. Tiyatro, Geleneksel Türk El Sanatları, İç Mimarlık ve Heykel Bölümleri ise açık olup öğrenci almamaktadır.

Resim ve Müzik Bölümleri 03.06.2004 tarih ve B.30.0.EÖB.0.00.00.03.06.03-867 Sayılı YÖK Yazısı, Müzik Teknolojisi İ.Ö. 09.04.2009/ 1577-010734 Sayılı YÖK Yazısı, Müzikoloji İ.Ö. 09.04.2009/ 1577-010734 Sayılı YÖK Yazısı, Seramik Bölümü 24.06.2006/ 1186-008930 Sayılı YÖK Yazısı, Gel. Türk El San. 19.07.2007/ 2677-018021 Sayılı YÖK Yazısı, Peyzaj Mimarlığı Bölümü 23.05.2007/ 1938-012693 Sayılı YÖK Yazısı, Tiyatro Bölümü 06.12.2006/3969-030143 Sayılı YÖK Yazısı, Grafik Tasarım ve Heykel Bölümü ise 19.03.2014 tarih ve 75850160.301.01.3006 Sayılı YÖK Yazısı ile kurulmuştur.

**Tablo 99: Güzel Sanatlar ve Tasarım Fakültesi Öğrenci Bilgileri**

Hazırlık Sınıfı			1.Sınıf			2.Sınıf			3.Sınıf			4.Sınıf			Birim Toplamı		
K	E	T	K	E	T	K	E	T	K	E	T	K	E	T	K	E	T
2	0	2	68	78	146	57	86	143	71	62	133	162	145	307	360	371	731

**Tablo 100: Güzel Sanatlar ve Tasarım Fakültesi 2020 Yılında Gerçekleştirilen Bilimsel ve Kültürel Faaliyetler**

Etkinlik Türü	Ulusal	Uluslararası	Toplam
Seminer		1	1
Sergi, gösteri, dinleti, gösterim	38	47	85
<b>TOPLAM</b>	<b>38</b>	<b>48</b>	<b>86</b>

**Tablo 101: Güzel Sanatlar ve Tasarım Fakültesi 2020 Yılında Gerçekleştirilen Bilimsel Yayınlar**

Yayın Türü	Ulusal	Uluslararası	Toplam
Makale	5	31	36
Bildiri	1	20	21
Kitap		7	7
Kitapta bölüm		11	11
Bilimsel Dergilerde Hakemlik		31	31
<b>TOPLAM</b>	<b>6</b>	<b>100</b>	<b>106</b>

**Tablo 102: Güzel Sanatlar ve Tasarım Fakültesi 2020 Yılında Gerçekleştirilen Bilimsel Projeler**

Projenin Kaynağı	Proje Sayısı
BAP	8
<b>TOPLAM</b>	<b>8</b>

**Tablo 103: Güzel Sanatlar ve Tasarım Fakültesi Tez Savunması ve Seminer Sunumları**

	Yüksek Lisans	Doktora	Toplam
Tez Savunmaları	12	4	16
Seminer Sunumları	16	3	19
<b>TOPLAM</b>	<b>28</b>	<b>7</b>	<b>35</b>

### 5.2.2.6 Hemşirelik Fakültesi

#### *Genel Bilgiler*

İnönü Üniversitesi Hemşirelik Fakültesi, Malatya Sağlık Yüksekokulu olarak Yüksek Sağlık Şurasının 23 Mayıs 1995 tarih ve 185/1 sayılı kararı doğrultusunda ebelik, hemşirelik ve sağlık memurluğu eğitiminin Avrupa Birliği normları paralelinde lisans düzeyindeki yüksekokullarda yapılması amacıyla Sağlık Bakanlığının talebi, Yükseköğretim Kurulu

Başkanlığının teklifi Bakanlar Kurulunun 02.11.1996 tarih ve 22805 sayılı Resmi Gazete’de yayımlanan 10.10.1996 tarih ve 96/8655 sayılı kararı ile açılmıştır. 1997-1998 eğitim öğretim yılı itibariyle Hemşirelik, Sağlık Memurluğu ve Ebelik Bölümlerine 4 yıllık lisans düzeyinde örgün eğitim vermek üzere öğrenci alımına başlamıştır. Sağlık Memurluğu Programı Hemşirelik Programı ile birleştirildiğinden 2007-2008 öğretim yılından itibaren bu bölüme öğrenci alınmamaktadır. Fakültemiz 2010 yılında İnönü Üniversitesi Yerleşkesi’nde yer alan yeni binasına taşınmıştır.

Malatya Sağlık Yüksekokulu olarak faaliyet göstermekte iken 27.08.2015 tarih ve 29458 sayılı Resmî Gazete’de yayınlanan 2809 sayılı Kanun’un ek 30. maddesi gereğince Sağlık Bilimleri Fakültesine dönüştürülmüştür. Sağlık Bilimleri Fakültesine bağlı Hemşirelik Bölümü olarak eğitim öğretime devam etmekteyken Hemşirelik Fakültesinin kurulması ile ilgili gerekli başvuru yapılmış ve 17.08.2017 tarihi itibariyle Hemşirelik Fakültesi kurulmuş bulunmaktadır.

Fakültemizde aktif sekiz Hemşirelik Ana Bilim Dalı olarak lisans eğitimi yürütülmektedir. Onkoloji Hemşireliği Ana Bilim Dalı Yükseköğretim Kurumu tarafında kabul edilmiş olup henüz Sağlık Bilimleri Enstitüsünde aktif öğrencisi mevcut değildir. Sağlık Bilimleri Enstitüsünde Hemşirelik Ana Bilim Dalı’na bağlı Hemşirelik, Cerrahi Hastalıkları Hemşireliği, Halk Sağlığı Hemşireliği, İç Hastalıkları Hemşireliği, Doğum ve Kadın Hastalıkları Hemşireliği, Çocuk Hastalıkları Hemşireliği Yüksek Lisans, Karaciğer Nakli Hemşireliği Yüksek Lisans programları yürütülmektedir.

**Tablo 104: Hemşirelik Fakültesi Öğrenci Bilgileri**

Hazırlık Sınıfı			1.Sınıf			2.Sınıf			3.Sınıf			4.Sınıf			Birim Toplamı		
K	E	T	K	E	T	K	E	T	K	E	T	K	E	T	K	E	T
1	0	1	126	204	330	92	213	305	103	165	268	16	17	33	338	599	937

Hemşirelik Fakültesi 2020 Yılında Bilimsel ve Kültürel Faaliyetler olarak **1 adet** ulusal eğitim düzenlemiştir.

**Tablo 105: Hemşirelik Fakültesi 2020 Yılında Gerçekleştirilen Bilimsel Yayınlar**

Yayın Türü	Ulusal	Uluslararası	Toplam
Makale	31	51	82
Bildiri	0	13	13
Kitapta bölüm	14		14
Bilimsel Dergilerde Hakemlik	43	17	60
<b>TOPLAM</b>	<b>88</b>	<b>81</b>	<b>169</b>

**Tablo 106: Hemşirelik Fakültesi 2020 Yılında Gerçekleştirilen Bilimsel Projeler**

Projenin Kaynağı	Proje Sayısı
BAP	6
<b>TOPLAM</b>	<b>6</b>

**Tablo 107: Hemşirelik Fakültesi Tez Savunması ve Seminer Sunumları**

	Yüksek Lisans	Doktora	Toplam
Tez Savunmaları	11	17	28
Seminer Sunumları	19	13	32
<b>TOPLAM</b>	<b>30</b>	<b>30</b>	<b>60</b>

### 5.2.2.7 Hukuk Fakültesi

#### Genel Bilgiler

İnönü Üniversitesi Hukuk Fakültesi, 23.06.2009 tarih ve 27267 sayılı Resmî Gazete’de yayımlanan 27.05.2009 tarih ve 2009/15035 sayılı Bakanlar Kurulu kararıyla 28.03.1983 tarih ve 2809 sayılı Yükseköğretim Kurumları Teşkilatı Kanunu’nun ek 30’uncu maddesi uyarınca kurulmuştur. 2010-2011 eğitim öğretim yılında 113 öğrenci alarak öğretime başlamıştır.

**Tablo 108: Hukuk Fakültesi Öğrenci Bilgileri**

Hazırlık Sınıfı			1.Sınıf			2.Sınıf			3.Sınıf			4.Sınıf			Birim Toplamı		
K	E	T	K	E	T	K	E	T	K	E	T	K	E	T	K	E	T
<b>1</b>	1	2	109	124	233	110	126	236	124	104	228	153	162	315	497	517	1.014

**Tablo 109: Hukuk Fakültesi 2020 Yılında Gerçekleştirilen Bilimsel ve Kültürel Faaliyetler**

Etkinlik Türü	Ulusal	Toplam
Kongre	1	1
Konferans	2	2
Seminer	7	7
Sempozyum	9	9
Panel	5	5
Eğitim	8	8
Diğer	15	15
<b>TOPLAM</b>	<b>47</b>	<b>47</b>

**Tablo 110: Hukuk Fakültesi 2020 Yılında Gerçekleştirilen Bilimsel Yayınlar**

Yayın Türü	Ulusal	Uluslararası	Toplam
Makale	24	17	41
Bildiri		17	17



<b>Kitap</b>	16	2	18
<b>Bilirkişi raporu</b>	1		1
<b>Diğer</b>	17		17
<b>TOPLAM</b>	<b>58</b>	<b>36</b>	<b>94</b>

**Tablo 111: Hukuk Fakültesi 2020 Yılında Gerçekleştirilen Bilimsel Projeler**

Projenin Kaynağı	Proje Sayısı
<b>BAP</b>	3
<b>TÜBİTAK</b>	3
<b>Diğer</b>	17
<b>TOPLAM</b>	<b>23</b>

**Tablo 112: Hukuk Fakültesi Tez Savunması ve Seminer Sunumları**

	Yüksek Lisans	Doktora	Toplam
<b>Tez Savunmaları</b>	2	5	7
<b>Seminer Sunumları</b>	7	5	12
<b>TOPLAM</b>	<b>9</b>	<b>10</b>	<b>19</b>

### 5.2.2.8 İktisadi ve İdari Bilimler Fakültesi

#### *Genel Bilgiler*

Fakültemiz, 1977 yılında Çukurova Üniversitesine bağlı Malatya İktisadi ve Ticari İlimler Yüksekokulu adı altında kurulmuştur. Sonraki tarihlerde adı yine Çukurova Üniversitesine bağlı olarak önce Malatya İktisadi ve Ticari İlimler Akademisi, sonra Malatya İktisadi ve Ticari İlimler Fakültesi olarak değiştirilmiştir. 41 sayılı Kanun Hükmünde Kararname ile İnönü Üniversitesinin yeniden yapılandırılmasından sonra 28.03.1983 tarih ve 2809 sayılı Kanun'la adı İktisadi ve İdari Bilimler Fakültesi olarak değiştirilmiş ve İnönü Üniversitesine bağlanmıştır.

**Tablo 113: İktisadi ve İdari Bilimler Fakültesi Öğrenci Sayıları**

Hazırlık Sınıfı			1.Sınıf			2.Sınıf			3.Sınıf			4.Sınıf			Birim Toplamı		
K	E	T	K	E	T	K	E	T	K	E	T	K	E	T	K	E	T
157	118	275	442	293	735	436	303	739	439	342	781	1.152	906	2.058	2.626	1.962	4.588

**Tablo 114: İktisadi ve İdari Bilimler Fakültesi 2020 Yılında Gerçekleştirilen Bilimsel ve Kültürel Faaliyetler**

Etkinlik Türü	Ulusal	Uluslararası	Toplam
<b>Konferans</b>	2		2
<b>Seminer</b>		5	5

<b>Sempozyum</b>		1	1
<b>Panel</b>		1	1
<b>Söyleşi</b>	1	3	4
<b>Kurs</b>			
<b>Eğitim</b>	11	2	13
<b>Bilgilendirme Toplantısı</b>	5	1	6
<b>Özel gün ve etkinlikler</b>	1		1
<b>Sosyal ve kültürel etkinlikler</b>		1	1
<b>TOPLAM</b>	<b>20</b>	<b>14</b>	<b>34</b>

**Tablo 115: İktisadi ve İdari Bilimler Fakültesi 2020 Yılında Gerçekleştirilen Bilimsel Yayınlar**

<b>Yayın Türü</b>	<b>Ulusal</b>	<b>Uluslararası</b>	<b>Toplam</b>
<b>Makale</b>	25	52	77
<b>Bildiri</b>	36	25	61
<b>Kitap</b>	11	3	14
<b>Kitapta bölüm</b>	47	21	68
<b>Bilimsel Dergilerde Hakemlik</b>	30	46	76
<b>Bilimsel Dergilerde Editörlük</b>	9	8	17
<b>Ansiklopedide konu</b>	3		3
<b>Diğer</b>	1		1
<b>TOPLAM</b>	<b>162</b>	<b>155</b>	<b>317</b>

**Tablo 116: İktisadi ve İdari Bilimler Fakültesi 2020 Yılında Gerçekleştirilen Bilimsel Projeler**

<b>Projenin Kaynağı</b>	<b>Proje Sayısı</b>
<b>BAP</b>	10
<b>TÜBİTAK</b>	2
<b>Diğer</b>	2
<b>TOPLAM</b>	<b>14</b>

**Tablo 117: İktisadi ve İdari Bilimler Fakültesi Tez Savunması ve Seminer Sunumları**

	<b>Yüksek Lisans</b>	<b>Doktora</b>	<b>Toplam</b>
<b>Tez Savunmaları</b>	11	5	16
<b>Seminer Sunumları</b>	14	4	18
<b>TOPLAM</b>	<b>25</b>	<b>9</b>	<b>34</b>

### **5.2.2.9 İlahiyat Fakültesi**

#### **Genel Bilgiler**

İlahiyat Fakültesi 11.07.1992 tarih ve 2181 sayılı Resmi Gazete’de yayımlanarak yürürlüğe giren 3887 sayılı kanunla kurularak 1993 yılında Darende ilçesinde açılmış olup

17.07.2001’de İnönü Üniversitesi yerleşkesine taşınmıştır. Yükseköğretim Yürütme Kurulu’nun 10.04.2001 tarihli toplantısında 2547 sayılı kanunun 2880 sayılı kanunla değişik 7/d,7/h maddeleri uyarınca 2001–2002 eğitim-öğretim yılından itibaren fakülteye öğrenci alınmamasına, mevcut öğrencilerin ise merkez kampüste öğrenimlerine devam etmesine karar verilmiştir. YÖK kararıyla 2008–2009 Eğitim-Öğretim döneminde fakülteye yeniden öğrenci alınmasına başlanmıştır. Fakültemizin “Darende İlahiyat Fakültesi” olan ismi 2011 yılında İnönü Üniversitesi İlahiyat Fakültesi olarak değiştirilmiştir. Ayrıca daha önce Eğitim Fakültesi bünyesinde eğitim – öğretim faaliyetlerini sürdüren “İlköğretim Din Kültürü ve Ahlak Bilgisi Eğitimi Bölümü” 07.07.2012 tarihinde fakültemize katılmıştır. İDKAB programı üniversitemiz senatosunu 29.11.2019 tarih ve 2019/9-1 sayılı kararıyla kapatılmıştır.

İlahiyat Fakültesi Temel İslam Bilimleri, Felsefe ve Din Bilimleri, İslam Tarihi ve Sanatları Bölümü ve İlköğretim Din Kültürü ve Ahlak Bilgisi Eğitimi Bölümleri ile lisans düzeyinde öğrenci yetiştirmeye başlamıştır. Fakültemiz, Sosyal Bilimler Enstitüsünde yüksek lisans ve doktora düzeyinde lisansüstü eğitim vermektedir.

Fakültenin İdari ve Akademik yerleşkesi 18 Mayıs 2012 tarihinde Malatyalı iş adamları tarafından yaptırılan 12.000 m<sup>2</sup> kapalı alana sahip yeni binasına taşınmıştır. Fakültemiz İdari, Derslikler ve 205 kişi kapasiteli Konferans Salonu olmak üzere 3 ana binadan oluşmaktadır. İdari binamız 70 adet muhtelif büyüklükte bürolardan, Derslik bloğumuz 4 kat olup 20 adet 40 kişilik 4 adet 75 kişilik 1 adet 180 kişilik 1 adet 120 kişilik sınıflardan, 1 adet 50 kişilik toplantı salonu ve 1 adet 140 kişilik konferans salonundan oluşmaktadır. Fakültemiz derslik bloğu son katında bulunan kütüphanenin yeni yapılan İnönü Üniversitesi İlahiyat Camisi altında yapımı tamamlanan İslami İlimler İhtisas kütüphanesine taşınarak boşalan alana 16 adet muhtelif büyüklükte çalışma ofisi yapılmıştır.

**Tablo 118: İlahiyat Fakültesi Öğrenci Sayılar**

Hazırlık Sınıfı			1.Sınıf			2.Sınıf			3.Sınıf			4.Sınıf			Birim Toplamı		
K	E	T	K	E	T	K	E	T	K	E	T	K	E	T	K	E	T
<b>127</b>	272	399	85	184	269	77	225	302	258	559	817	1.174	1.740	2.914	1.721	2.980	4.701

**Tablo 119: İlahiyat Fakültesi 2020 Yılında Gerçekleştirilen Bilimsel ve Kültürel Faaliyetler**

Etkinlik Türü	Ulusal	Toplam
<b>Seminer</b>	4	4
<b>Bilgilendirme Toplantısı</b>	1	1
<b>Özel gün ve etkinlikler</b>	1	1
<b>Diğer</b>	1	1
<b>TOPLAM</b>	7	7

**Tablo 120: İlahiyat Fakültesi 2020 Yılında Gerçekleştirilen Bilimsel Yayınlar**

Yayın Türü	Ulusal	Uluslararası	Toplam
Makale	32		32
Bildiri		12	12
Kitap		37	37
Kitapta bölüm		61	61
Bilimsel dergilerde Editörlük		6	6
Diğer(Atıf-TV prog.)	286		286
<b>TOPLAM</b>	<b>318</b>	<b>116</b>	<b>434</b>

**Tablo 121: İlahiyat Fakültesi 2020 Yılında Gerçekleştirilen Bilimsel Projeler**

Projenin Kaynağı	Proje Sayısı
BAP	2
Diğer	3
<b>TOPLAM</b>	<b>5</b>

**Tablo 122: İlahiyat Fakültesi Tez Savunması ve Seminer Sunumları**

	Yüksek Lisans	Doktora	Toplam
Tez Savunmaları	50	10	60
Seminer Sunumları			
<b>TOPLAM</b>	<b>50</b>	<b>10</b>	<b>60</b>

#### **5.2.2.10 İletişim Fakültesi**

##### **Genel Bilgiler**

İletişim Fakültesinin, üniversitemiz bünyesinde Millî Eğitim Bakanlığının teklif yazıları üzerine 28.03.1983 tarih ve 2809 sayılı Kanun'un ek 30. maddesine göre, 01 Şubat 2010 tarih ve 2010/103 sayılı Bakanlar Kurulu Kararı ile kurulması kararlaştırılmıştır. Bu karar, 26 Şubat 2010 tarih ve 27505 sayılı Resmî Gazete'de yayımlanmıştır.

İnönü Üniversitesi Rektörlüğünün 05.07.2010 tarih ve B.30.2.İNÜ.070.72.00/500-2398-3531 sayılı yazısı ile fakültemiz bünyesinde Halkla İlişkiler ve Tanıtım, Gazetecilik, Radyo Televizyon Sinema Bölümlerinin açılması konusundaki teklifi, 21/07/2010 tarihli Yükseköğretim Yürütme Kurulu toplantısında incelenmiş ve 2547 sayılı Kanun'un 2880 sayılı Kanun'la değişik 7/d-2 maddesi uyarınca uygun görülmüştür.

Tablo 123: İletişim Fakültesi Öğrenci Bilgileri

Hazırlık Sınıfı			1.Sınıf			2.Sınıf			3.Sınıf			4.Sınıf			Birim Toplamı		
K	E	T	K	E	T	K	E	T	K	E	T	K	E	T	K	E	T
14	6	20	212	145	357	295	159	454	273	186	459	164	161	325	958	657	1.615

Tablo 124: İletişim Fakültesinde 2020 Yılında Gerçekleştirilen Bilimsel ve Kültürel Faaliyetler

Etkinlik Türü	Ulusal	Uluslararası	Toplam
Kongre		4	4
Konferans	2		2
Sempozyum	2		2
Söyleşi	4		4
Eğitim	7		7
<b>TOPLAM</b>	<b>15</b>	<b>4</b>	<b>19</b>

Tablo 125: İletişim Fakültesinde 2020 Yılında Gerçekleştirilen Bilimsel Yayınlar

Yayın Türü	Ulusal	Uluslararası	Toplam
Makale	27	35	62
Bildiri		10	10
Kitap		9	9
Kitapta bölüm	2	30	32
Derleme kitap editörlüğü		4	4
Bilimsel dergilerde hakemlik	14	4	18
Bilimsel dergilerde editörlük	4		4
<b>TOPLAM</b>	<b>47</b>	<b>92</b>	<b>139</b>

Tablo 126: İletişim Fakültesinde 2020 Yılında Gerçekleştirilen Bilimsel Projeler

Projenin Kaynağı	Proje Sayısı
BAP	3
Diğer	1
<b>TOPLAM</b>	<b>4</b>

Tablo 127: İletişim Fakültesi Tez Savunması ve Seminer Sunumları

	Yüksek Lisans	Doktora	Toplam
Tez Savunmaları	5	4	9
Seminer Sunumları	2	-	2
<b>TOPLAM</b>	<b>7</b>	<b>4</b>	<b>11</b>

### 5.2.2.11 Mühendislik Fakültesi

#### Genel Bilgiler

Mühendislik Fakültesi 18.06.1987 tarih ve 3389 sayılı Kanun'la Kimya, Gıda, Maden, Elektrik-Elektronik, Makine, İnşaat, Bilgisayar ve Endüstri Mühendisliği Bölümleri olmak üzere sekiz bölüm halinde kurulmuştur.

İlk olarak 1988 yılında Kimya Mühendisliği Bölümü eğitim öğretime başlamıştır. Daha sonra, 1990 yılında Gıda Mühendisliği, 1992 yılında Maden Mühendisliği, 1993 yılında Elektrik-Elektronik Mühendisliği, 1999 yılında da Makine Mühendisliği bölümlerine öğrenci alınarak eğitim öğretim kapasitesi genişlemiştir. 2009-2010 eğitim öğretim yılından itibaren Bilgisayar ve İnşaat Mühendisliği bölümlerine de öğrenci alınarak eğitim ve öğretime başlanmıştır. Ayrıca, 2009-2010 eğitim öğretim yılından itibaren Kimya ve Maden Mühendisliği bölümlerinde 2010-2011 eğitim öğretim yılında Makine ve İnşaat Mühendisliği bölümünde de ikinci öğretim programı açılmış ve öğrenci alınmıştır. 2013 yılında da Biyomedikal Mühendisliği ve Mekatronik Mühendisliği bölümleri kurulmuştur. Hâlen fakültemizde yedi bölümde de lisans ve lisansüstü seviyede eğitim öğretim yapılmaktadır.

**Tablo 128: Mühendislik Fakültesi Öğrenci Bilgileri**

Hazırlık Sınıfı			1.Sınıf			2.Sınıf			3.Sınıf			4.Sınıf			Birim Toplamı		
K	E	T	K	E	T	K	E	T	K	E	T	K	E	T	K	E	T
<b>144</b>	24	168	405	115	520	399	140	539	595	198	793	1.190	387	1.577	2.733	864	3.597

**Tablo 129: Mühendislik Fakültesi 2020 Yılında Gerçekleştirilen Bilimsel ve Kültürel Faaliyetler**

Etkinlik Türü	Ulusal/Uluslararası
Seminer	1
Eğitim	3
Bilgilendirme Toplantısı	1
<b>TOPLAM</b>	<b>5</b>

**Tablo 130: Mühendislik Fakültesi 2020 Yılında Gerçekleştirilen Bilimsel Yayınlar**

Yayın Türü	Ulusal	Uluslararası	Toplam
Makale	53	86	139
Bildiri	1	47	48
Kitapta bölüm	2		2
<b>TOPLAM</b>			<b>189</b>

**Tablo 131: Mühendislik Fakültesi 2020 Yılında Gerçekleştirilen Bilimsel Projeler**

Projenin Kaynağı	Proje Sayısı
BAP	42
TÜBİTAK	3
Diğer	4
<b>TOPLAM</b>	<b>49</b>

**Tablo 132: Mühendislik Fakültesi Tez Savunması ve Seminer Sunumları**

	YüksekLisans	Doktora	Toplam
Tez Savunmaları	23	20	43
Seminer Sunumları	21	15	36
Diğer		1	1
<b>TOPLAM</b>	<b>44</b>	<b>36</b>	<b>80</b>

### **5.2.2.12 Sağlık Bilimleri Fakültesi**

#### **Genel Bilgiler**

İnönü Üniversitesi Sağlık Bilimleri Fakültesi, Malatya Sağlık Yüksekokulu olarak Yüksek Sağlık Şurasının 23 Mayıs 1995 tarih ve 185/1 sayılı kararı doğrultusunda Ebelik, Hemşirelik ve Sağlık Memurluğu eğitiminin Avrupa Birliği normları paralelinde lisans düzeyindeki yüksekokullarda yapılması amacıyla Sağlık Bakanlığının talebi, Yükseköğretim Kurulu Başkanlığının teklifi Bakanlar Kurulunun 02.11.1996 tarih ve 22805 sayılı Resmi Gazete’de yayımlanan 10.10.1996 tarih ve 96/8655 sayılı kararı ile açılmıştır.

1997-1998 eğitim öğretim yılı itibariyle Hemşirelik, Sağlık Memurluğu ve Ebelik bölümlerine 4 yıllık lisans düzeyinde örgün eğitim vermek üzere öğrenci alımına başlamıştır. Sağlık Memurluğu Programı, Hemşirelik Programı ile birleştirildiğinden 2007-2008 öğretim yılından itibaren bölüme öğrenci alınmamaktadır. Fizyoterapi ve Rehabilitasyon bölümü 2547 sayılı Kanun’un 2880 sayılı Kanun’la değişikliği 7/d-2 maddesi uyarınca, Yükseköğretim Yürütme Kurulunun 10.02.2010 tarihli toplantısında görüşülerek açılmasına karar verilmiştir. Çocuk Gelişimi Bölümü Yükseköğretim Yürütme Kurulunun 23.11.2011 tarihli toplantısında görüşülerek açılmasına karar verilmiştir. Odyoloji Bölümü Yükseköğretim Yürütme Kurulunun 03.02.2012 tarih ve B.30.0.EÖB-101.03.01.648/005813 sayılı karar ile açılmıştır. Acil Yardım ve Afet Bölümü, Yükseköğretim Yürütme Kurulunun 30.06.2015 tarih ve 75850160-101.03.01/36771 sayılı karar ile açılmıştır. Fakültemiz 2010 yılında İnönü Üniversitesi Yerleşkesi’nde yer alan yeni binasına taşınmıştır.

**Tablo 133: Sağlık Bilimleri Fakültesi Öğrenci Bilgileri**

Hazırlık Sınıfı			1.Sınıf			2.Sınıf			3.Sınıf			4.Sınıf			Birim Toplamı		
K	E	T	K	E	T	K	E	T	K	E	T	K	E	T	K	E	T
0	5	5	88	320	408	74	330	404	65	285	350	165	455	620	392	1.395	1.787

**Tablo 134: Sağlık Bilimleri Fakültesi 2020 Yılında Gerçekleştirilen Bilimsel ve Kültürel Faaliyetler**

Etkinlik Türü	Ulusal	Toplam
Seminer	2	2
Söyleşi	10	10
Eğitim	1	1
Özel gün ve etkinlikler	1	1
<b>TOPLAM</b>	<b>14</b>	<b>14</b>

**Tablo 135: Sağlık Bilimleri Fakültesi 2020 Yılında Gerçekleştirilen Bilimsel Yayınlar**

Yayın Türü	Ulusal	Uluslararası	Toplam
Makale	12	34	46
Bildiri	3	25	28
Kitapta bölüm	6	2	8
Bilimsel dergilerde hakemlik	17	4	21
Bilimsel dergilerde editörlük	3		3
<b>TOPLAM</b>	<b>41</b>	<b>65</b>	<b>106</b>

**Tablo 136: Sağlık Bilimleri Fakültesi 2020 Yılında Alınan Ödüller**

Ödül Türleri	Uluslararası	Toplam
Bilimsel/Mesleki Çalışmalardan Alınan Ödül	1	1
<b>TOPLAM</b>	<b>1</b>	<b>1</b>

**Tablo 137: Sağlık Bilimleri Fakültesi 2020 Yılında Gerçekleştirilen Bilimsel Projeler**

Projenin Kaynağı	Proje Sayısı
BAP	6
<b>TOPLAM</b>	<b>6</b>

### 5.2.2.13 Spor Bilimleri Fakültesi

#### *Genel Bilgiler*

Spor Bilimleri Fakültesi, İnönü Üniversitesinin kurumsal yapılanma süreci içerisinde ilk önce 1992 yılında Eğitim Fakültesi bünyesinde Beden Eğitimi ve Spor Bölümü olarak eğitim öğretim faaliyetlerine başladı. Milli Eğitim Bakanlığının 04.08.1998 tarih ve 21035 sayılı yazısı üzerine, 28.03.1983 tarih ve 2809 sayılı kanunun ek 30. maddesi uyarınca, Bakanlar Kurulunun 12.08.1998 tarih ve 11641 sayılı kararı üzerine 23.09.1998 tarih ve 23472 Sayılı Resmi Gazete’de yayımlanan 98/11641 sayılı karar ve Yükseköğretim Kurulu Başkanlığının 28.09.1998 tarih ve 2080–21891 sayılı yazısı ile Beden Eğitimi ve Spor Yüksekokulu olarak



faaliyetlerine devam etti. 2009 yılında Beden Eğitimi ve Spor Yüksekokulunun açılmasıyla Beden Eğitimi ve Spor Öğretmenliği ve Antrenörlük Eğitimi Bölümlerine 160 öğrenci olarak faaliyetlerine başladı.

2011-2012 Eğitim-Öğretim yılında Engellilerde Egzersiz ve Spor Eğitimi Bölümüne 40 öğrenci, 2012-2013 Eğitim-Öğretim yılında da Spor Yöneticiliği Bölümü 40 öğrenci olarak hizmetlerine devam etti. Bünyesindeki dört bölümle eğitim öğretim hizmetlerine devam etmekte iken 03 Temmuz 2017 tarih ve 30113 sayılı Resmi Gazete'de yayınlanan 29.05.2017 tarih ve 2017/0404 sayılı Bakanlar Kurulu Kararı ile Spor Bilimleri Fakültesine dönüştürülmüştür.

**Tablo 138: Spor Bilimleri Fakültesi Öğrenci Bilgileri**

Hazırlık Sınıfı			1.Sınıf			2.Sınıf			3.Sınıf			4.Sınıf			Birim Toplamı		
K	E	T	K	E	T	K	E	T	K	E	T	K	E	T	K	E	T
11		11	145	61	206	132	52	184	129	46	175	139	61	200	556	220	776

**Tablo 139: Spor Bilimleri Fakültesi 2020 Yılında Gerçekleştirilen Bilimsel ve Kültürel Faaliyetler**

Etkinlik Türü	Ulusal	Toplam
Bilgilendirme Toplantısı	10	10
Özel gün ve etkinlikler	1	1
<b>TOPLAM</b>	<b>11</b>	<b>11</b>

**Tablo 140: Spor Bilimleri Fakültesi 2020 Yılında Gerçekleştirilen Bilimsel Yayınlar**

Yayın Türü	Ulusal	Uluslararası	Toplam
Makale	2	32	34
Bildiri		8	8
Kitap		1	1
Kitapta bölüm		20	20
Bilimsel Dergilerde Hakemlik	10	10	20
Bilimsel Dergilerde Editörlük	15	5	20
<b>TOPLAM</b>	<b>27</b>	<b>76</b>	<b>103</b>

**Tablo 141: Spor Bilimleri Fakültesi 2020 Yılında Gerçekleştirilen Bilimsel Projeler**

Projenin Kaynağı	Proje Sayısı
BAP	9
AB	1
<b>TOPLAM</b>	<b>10</b>

**Tablo 142: Spor Bilimleri Fakültesi Tez Savunması ve Seminer Sunumları**

	Yüksek Lisans	Doktora	Toplam
Tez Savunmaları	14	4	18
Seminer Sunumları			
<b>TOPLAM</b>	14	4	18

#### 5.2.2.14 Tıp Fakültesi

##### *Genel Bilgiler*

Haziran 1987’de kuruluş kanunu çıkan İnönü Üniversitesi Tıp Fakültesi, 1988-1989 akademik yılında eğitim öğretim faaliyetlerine başlamıştır. 2012 yılında mevcut İngilizce Tıp Eğitimi Programının yanında Türkçe Eğitim Programı da açılmıştır. “Tıp Doktoru” unvanının kazanılması ile sonuçlanan tıp eğitimi, fakültemizde İngilizce Tıp Eğitimi Programı’nda bir yıl süreli İngilizce Hazırlık Dönemi dâhil toplam 7 yıl, Türkçe Eğitim Programı’nda ise 6 yıldır. Fakültemizde tıp eğitiminin her yılı bir dönemi oluşturmaktadır.

**Tablo 143: Tıp Fakültesi Öğrenci Bilgileri**

Hazırlık sınıfı			1.Sınıf			2.Sınıf			3.Sınıf			4.Sınıf			5.Sınıf			6.Sınıf			Birim Toplamı		
K	E	T	K	E	T	K	E	T	K	E	T	K	E	T	K	E	T	K	E	T	K	E	T
14	9	23	143	145	288	151	132	283	158	141	299	164	149	313	125	124	249	121	130	251	876	830	1.706

**Tablo 144: Tıp Fakültesi 2020 Yılında Gerçekleştirilen Bilimsel ve Kültürel Faaliyetler**

Etkinlik Türü	Ulusal	Uluslararası	Toplam
Kongre	156	65	221
Konferans	22	1	23
Seminer	118	1	119
Sempozyum	42	4	46
Panel	14		14
Söyleşi	22		22
Kurs	50	4	54
Eğitim	41		41
Bilgilendirme Toplantısı	23		23
Sergi, gösteri, dinleti, gösterim	2		2
Özel gün ve etkinlikler	4		4
Sosyal ve kültürel etkinlikler	10		10
Diğer	2		2
<b>TOPLAM</b>	<b>506</b>	<b>75</b>	<b>581</b>

Tablo 145: Tıp Fakültesi 2020 Yılında Gerçekleştirilen Bilimsel Yayınlar

Yayın Türü	Ulusal	Uluslararası	Toplam
Makale	103	459	562
Bildiri	208	72	280
Kitap	39		39
Kitapta bölüm	147	27	174
Bilimsel Dergilerde Hakemlik	294	371	665
Bilimsel Dergilerde Editörlük	20	40	60
Bilirkişi raporu	39	2	41
Diğer	4		4
<b>TOPLAM</b>	<b>854</b>	<b>971</b>	<b>1.825</b>

Tablo 146: Tıp Fakültesi 2020 Yılında Gerçekleştirilen Bilimsel Projeler

Projenin Kaynağı	Proje Sayısı
BAP	90
TÜBİTAK	26
AB	3
<b>TOPLAM</b>	<b>119</b>

Tablo 147: Tıp Fakültesi 2020 Yılında Alınan Ödüller

Ödül Türleri	Ulusal	Uluslararası	Toplam
Bilimsel/Mesleki Çalışmalardan Alınan Ödül	5	4	9
<b>TOPLAM</b>	<b>5</b>	<b>4</b>	<b>9</b>

Tablo 148: Tıp Fakültesi Tez Savunması ve Seminer Sunumları

	Yüksek Lisans	Doktora	Toplam
Tez Savunmaları	34	92	126
Seminer Sunumları	65	142	207
<b>TOPLAM</b>	<b>99</b>	<b>234</b>	<b>333</b>

## 5.2.3 Yüksekokullar

### 5.2.3.1 Devlet Konservatuvarı Müdürlüğü

Üniversitemiz bünyesinde Devlet Konservatuvarı kurulması konusundaki teklifi 03.11.2006 tarihli Yükseköğretim Genel Kurul toplantısında incelenmiş ve Yükseköğretim Kurulu Başkanlığının 08.11.2006 tarih ve 3710-027199 sayılı yazısı ile, 2547 sayılı kanunun 2880 sayılı kanunla değişik 7/d-2 maddesi uyarınca kurulması uygun görülmüştür.

Konservatuvarımız, Sosyal Bilimler Enstitüsü bünyesinde “Türk Müziği Ana Bilim Dalı”nda Tezli Yüksek Lisans Programı açılabilmesi için 30.12.2013 tarihinde gerekli çalışmaları başlatmıştır. Yükseköğretim Kurulu Başkanlığı, Eğitim-Öğretim Dairesi Başkanlığı'nın 07/05/2014 tarih ve 27961 sayılı yazısı ile Üniversitemiz Sosyal Bilimler Enstitüsü Müdürlüğüne bağlı olarak Türk Müziği Ana Bilim Dalı, Tezli Yüksek Lisans

Programı açılmasına karar verilmiş, 2014-2015 Eğitim Öğretim yılında 5 kişilik öğrenci kontenjanına beş öğrenci olarak eğitime başlamış ve eğitim-öğretime devam etmektedir.

**Tablo 149: Devlet Konservatuvarı Öğrenci Bilgileri**

1.Sınıf			2. Sınıf			3. Sınıf			4. Sınıf			Birim Toplamı		
E	K	T	E	K	T	E	K	T	E	K	T	E	K	T
9	10	19	14	10	24	8	7	15	11	36	47	42	63	105

Devlet Konservatuvarı, 2020 yılında bilimsel ve kültürel faaliyet olarak **1 adet konser** düzenlemiştir.

**Tablo 150: Devlet Konservatuvarı 2020 Yılında Gerçekleştirilen Bilimsel Yayınlar**

Yayın Türü	Ulusal	Uluslararası	Toplam
Makale	2	14	16
Kitap	1	1	2
Kitap Bölümü	1	6	7
Bilimsel Dergilerde Editörlük		2	2
Kitap Editörlüğü		2	2
<b>TOPLAM</b>	<b>4</b>	<b>25</b>	<b>29</b>

**Tablo 151: Devlet Konservatuvarı 2020 Yılında Gerçekleştirilen Bilimsel Projeler**

Projenin Kaynağı	Proje Sayısı
BAP	2
<b>TOPLAM</b>	<b>2</b>

**Tablo 152: Devlet Konservatuvarı 2020 Yılı Tez Savunması ve Seminer Sunumları**

	Yüksek Lisans	Toplam
Tez Savunmaları	5	5
Seminer Sunumları	10	10
Tez Danışmanlıkları	5	5
<b>TOPLAM</b>	<b>20</b>	<b>20</b>

### 5.2.3.2 Yabancı Diller Yüksek Okulu

#### *Genel Bilgiler*

Yüksekokulumuz ilk önce Yabancı Diller Bölümü olarak 4 Kasım 1981 tarihinde kurulmuştur. Bölüm kuruluşundan bugüne kadar üniversitenin servis derslerini yürütmüştür. 1988-1989 eğitim öğretim yılında akademik hayata başlayan Tıp Fakültesinde 1991-1992 eğitim öğretim yılından itibaren İngilizce hazırlık eğitimi verilmeye başlanmıştır. 2007-2008 eğitim öğretim yılında faaliyete geçen Yabancı Diller binasıyla hazırlık eğitimi aynı çatı altında toplanmış burada Tıp Fakültesi ve İngilizce Öğretmenliği için zorunlu hazırlık eğitimin yanında

Fen Edebiyat, Mühendislik ve Eczacılık Fakülteleri için 1 yıl süreli isteğe bağlı hazırlık eğitimi verilmeye başlanmıştır. Daha sonra 26.02.2010 tarih ve 27505 sayılı Resmi Gazete’de yayımlanan 01.02.2010 tarihinde Bakanlar Kurulu kararında Yabancı Diller Yüksekokulu statüsüne geçmiştir.

### **Hazırlık Bölümü**

İnönü Üniversitesi Yabancı Diller Yüksekokulu hazırlık eğitimi bölümü üniversitemiz bünyesindeki tüm fakülte, yüksekokul ve meslek yüksekokulu öğrencilerine bir yıllık isteğe bağlı İngilizce hazırlık eğitimi verilmektedir. Dil eğitiminin sonunda başarılı öğrencilere sertifika verilmektedir.

Hazırlık bölümü bünyesinde %100 İngilizce eğitim veren Tıp Fakültesi (İngilizce), Eğitim Fakültesi İngilizce Öğretmenliği, İktisadi ve İdari Bilimler Fakültesi Uluslararası Ticaret ve İşletmecilik Bölümü, Fen- Edebiyat Fakültesi İngiliz Dili ve Edebiyatı Bölümü ve Moleküler Biyoloji ve Genetik Bölümleri ile %30 İngilizce eğitim veren Mühendislik Fakültesi Elektrik - Elektronik Mühendisliği Bölümü, İktisadi ve İdari Bilimler Fakültesi Siyaset Bilimi ve Uluslararası İlişkiler Bölümü öğrencilerine zorunlu, üniversitemizin diğer tüm programlarından öğrencilere de isteğe bağlı olarak bir yıl süreli İngilizce hazırlık eğitimi verilmektedir.

Öğrencilerimiz sene başında girdikleri kur belirleme sınavı sonucunda İngilizce seviyelerine uygun sınıflarda haftada en az 20 en fazla 28 saat boyunca deneyimli öğretim elemanları eşliğinde İngilizce eğitimi alırlar.

Bunlara ek olarak Yüksekokulumuzda görev yapan bir adet Farsça Dr. Öğretim Üyesi, bir adet Fransızca Öğretim Görevlilerimiz bulunmakta ve bu Dr. Öğretim Üyesi ile Öğretim Görevlimize talepte bulunan bölüm öğrencilerine ilgili dillerde seçmeli yabancı dil eğitimi vermektedirler.

### **Temel Diller Bölümü**

1981 yılında Rektörlüğe bağlı olarak kurulan Yabancı Diller Bölüm Başkanlığı üniversitemiz bünyesindeki bölümlerin 1. sınıflarında okutulan İngilizce derslerini yürütmüştür. 2009 yılında Yabancı Diller Yüksekokulunun kurulmasıyla Temel Diller Birimi adıyla faaliyetlerini sürdürmeye devam etmektedir. Temel Diller Birimi bünyesinde şu anda yüz yüze Fransızca, Farsça ile Uzaktan Eğitim Merkezi (İNUZEM) üzerinden 5/1 İngilizce dersleri verilmektedir.

**Tablo 153: Yabancı Diller Yüksekokulu Öğrenci Bilgileri**

	A1	A2	A3	A4	A5	A6	A7	B1	B2	B3	B4	B5	B6	B7	C1	C2	C3	C4	Top
2019-2020	26	28	30	32	31	27	27	29	32	28	31	30	31	35	31	31	31	31	541

Yabancı Diller Yüksekokulu tarafından 2020 Yılında 4 adet uluslararası konferans düzenlenmiştir.

**Tablo 154: Yabancı Diller Yüksekokulu 2020 Yılında Gerçekleştirilen Bilimsel Yayınlar**

Yayın Türü	Ulusal	Uluslararası	Toplam
Makale	2	3	5
Bildiri		2	2
Diğer		1	1
<b>TOPLAM</b>	<b>2</b>	<b>6</b>	<b>8</b>

## 5.2.4 Meslek Yüksekokulları

### 5.2.4.1 Adalet Meslek Yüksekokulu

#### *Genel Bilgiler*

Adalet Meslek Yüksekokulu kampüs yerleşkesinde Hukuk Fakültesi binasında 5 sınıf, 12 büro ile eğitim-öğretime devam etmektedir. Yüksekokul Yükseköğretim Kurulu Başkanlığının 23.09.2010 tarih ve B.30.2.İNÜ.0.14.B.00.00/500-5 sayılı yazısı ile 2547 sayılı kanunun 2880 sayılı kanunla değişik 7/d-2 maddesi uyarınca uygun bulunarak 2010 yılında öğrenci olarak faaliyete geçmiştir.

**Tablo 155: Adalet Meslek Yüksekokulu Öğrenci Bilgileri**

Hazırlık Sınıfı			1.Sınıf			2.Sınıf			Birim Toplamı		
K	E	T	K	E	T	K	E	T	K	E	T
4	7	11	127	138	265	158	149	307	289	294	583

### 5.2.4.2 Malatya Meslek Yüksekokulu

#### *Genel Bilgiler*

1976 yılında Milli Eğitim Bakanlığı Örgün Yüksek Eğitim Daire Başkanlığına bağlı olarak kurulan Malatya Meslek Yüksekokulu, 1976-77 eğitim-öğretim yılında Maden, Makine-Motor, Tekstil programları ile eğitim-öğretime başlamıştır. 1977-78 öğretim yılında, Sevk ve İdare, Muhasebe, Pazarlama programları, 1980 yılında İnşaat programı, 1981 yılında Elektrik ve İşletme programları açılarak eğitim-öğretim sürdürülmüştür. 20 Temmuz 1982 tarih ve 41 Sayılı Kanun Hükmünde Kararname ile İnönü Üniversitesine bağlanmıştır.

**Tablo 156: Malatya Meslek Yüksekokulu Öğrenci Bilgileri**

Hazırlık Sınıfı			1.Sınıf			2.Sınıf			Birim Toplamı		
K	E	T	K	E	T	K	E	T	K	E	T
11	9	20	411	303	714	683	347	1030	1105	659	1764

**Tablo 157: Malatya Meslek Yüksekokulu 2020 Yılında Gerçekleştirilen Bilimsel Yayınlar**

Yayın Türü	Uluslararası	Toplam
Makale	4	4
Bildiri	4	4
Kitap	3	3
<b>TOPLAM</b>	11	11

**Tablo 158: Malatya Meslek Yüksekokulu 2020 Yılında Gerçekleştirilen Bilimsel Projeler**

Projenin Kaynağı	Proje Sayısı
BAP	3
<b>TOPLAM</b>	<b>3</b>

### 5.2.4.3 Malatya OSB Meslek Yüksekokulu

#### *Genel Bilgiler*

İnönü Üniversitesi Rektörlüğünün üniversitemiz bünyesinde Malatya OSB Meslek Yüksekokulu kurulması konusundaki teklifi 22/03/2018 tarihli Yükseköğretim Genel Kurul Toplantısında incelenmiş ve 2547 Sayılı Kanun'un 2880 Sayılı Kanun'la değişik 7/d-2 maddesi uyarınca teklif uygun görülerek Meslek Yüksekokulumuz kurulmuştur.

Malatya 2. OSB içerisinde yer alan ve arsası Malatya Ticaret ve Sanayi Odası tarafından üniversitemize tahsis edilen Malatya OSB Meslek Yüksekokulu, 12 bin metrekare kapalı alan olmak üzere toplamda 30 bin 800 metrekare alana sahiptir. Yüksekokulumuz atölye bloğu, derslik bloğu, idari blok ve sosyal hizmetler bloğu olmak üzere 4 bloktan oluşmaktadır.

Malatya OSB Meslek Yüksekokulu olarak bir önceki eğitim öğretim yılında 5 bölümde 9 program ile eğitim öğretim faaliyetimizi sürdürürken 2019-2020 eğitim öğretim yılında yeni açılan 2 bölüm 4 program ile toplamda 7 bölüm 13 programa öğrenci olarak eğitim öğretim faaliyetlerine devam etmektedir.

**Tablo 159: Malatya OSB Meslek Yüksekokulu Öğrenci Bilgileri**

Hazırlık Sınıfı			1.Sınıf			2.Sınıf			Birim Toplamı		
K	E	T	K	E	T	K	E	T	K	E	T
<b>16</b>	1	17	389	83	472	314	39	353	719	123	842

**Tablo 160: Malatya OSB Meslek Yüksekokulu 2020 Yılında Gerçekleştirilen Bilimsel ve Kültürel Faaliyetler**

Etkinlik Türü	Ulusal	Uluslararası	Toplam
Sempozyum		2	2
Sosyal ve kültürel etkinlikler	2		2
<b>TOPLAM</b>	<b>2</b>	<b>2</b>	<b>4</b>

**Tablo 161: Malatya OSB Meslek Yüksekokulu 2020 Yılında Gerçekleştirilen Bilimsel Yayın**

Yayın Türü	Ulusal	Uluslararası	Toplam
Makale	7	8	15
Bildiri	1	2	3
Kitap	1		1
<b>TOPLAM</b>	<b>9</b>	<b>10</b>	<b>19</b>

**Tablo 162: Malatya OSB Meslek Yüksekokulu 2020 Yılında Gerçekleştirilen Bilimsel Projeler**

Projenin Kaynağı	Proje Sayısı
BAP	3
Diğer	1
<b>TOPLAM</b>	<b>4</b>

#### 5.2.4.4 Sağlık Hizmetleri Meslek Yüksek Okulu

##### *Genel Bilgiler*

Yükseköğretim Yürütme Kurulunun 15.12.1989 tarih ve BÜ/07.06.002/10058-29119 sayılı yazısı ile üniversitemiz bünyesinde Sağlık Hizmetleri Meslek Yüksekokulunun açılmasının Yükseköğretim Yürütme Kurulunun 21.11.1989 tarihli toplantısında kararlaştırıldığı bildirilmiş olup Üniversitemiz Senatosunun 21.01.1992 tarih ve 1991/1-8 sayılı kararı ile Hemşirelik Programına öğrenci alınarak 1991-1992 Eğitim - Öğretim yılında fiilen eğitim - öğretime başlanmıştır.

Sağlık sektöründe temel insan gücüne duyulan ihtiyaca yönelik olarak eleman yetiştirmek amacıyla kurulan yüksekokulumuz, ülke koşullarına uygun bilgili ve becerikli sağlık teknikerleri yetiştirerek toplam 6 Bölüm Başkanlığı altında 11 program olarak, Tıbbi Dokümantasyon ve Sekreterlik, Anestezi, Tıbbi Laboratuvar, Çocuk Gelişimi, İlk ve Acil Yardım, Tıbbi Görüntüleme Teknikleri, Evde Hasta bakım, Eczane Hizmetleri, Ağız ve Diş Sağlığı, Patoloji Laboratuvar Teknikleri ve Fizyoterapi programlarında ön lisans diploması verilmektedir.

**Tablo 163: Sağlık Hizmetleri Meslek Yüksekokulu Öğrenci Bilgileri**

Hazırlık Sınıfı			1.Sınıf			2.Sınıf			Birim Toplamı		
K	E	T	K	E	T	K	E	T	K	E	T
2		2	290	597	887	257	501	758	549	1098	1647



**Tablo 164: Sağlık Hizmetleri Meslek Yüksekokulu 2020 Yılında Gerçekleştirilen Bilimsel ve Kültürel Faaliyetler**

<b>Etkinlik Türü</b>	<b>Uluslararası</b>	<b>Toplam</b>
<b>Seminer</b>	1	1
<b>Kurs</b>	1	1
<b>Eğitim</b>	1	1
<b>TOPLAM</b>	<b>3</b>	<b>3</b>

**Tablo 165: Sağlık Hizmetleri Meslek Yüksekokulu 2020 Yılında Gerçekleştirilen Bilimsel Yayınlar**

<b>Yayın Türü</b>	<b>Uluslararası</b>	<b>Toplam</b>
<b>Makale</b>	3	3
<b>Bildiri</b>	1	1
<b>Bilimsel Dergilerde Hakemlik</b>	1	1
<b>TOPLAM</b>	<b>5</b>	<b>5</b>

### **5.3 Öğrenciye Sunulan Hizmetler**

#### **5.3.1 Eğitim Hizmeti**

İnönü Üniversitesi, eğitim ve öğretim programlarıyla uluslararası standartlarda hizmet etme çabasıyla kalitesini artırmayı, öğrencilerine, öğrenim zamanı ve mezuniyet sonrasında da ulusal kalkınma hedefleri doğrultusunda kaliteli bir mesleki eğitimi sunmayı, ulusal ve uluslararası yükseköğretim ve araştırma kurumlarıyla etkileşimlerini artırmayı, ulusal ve uluslararası ortak eğitim öğretim programları oluşturarak yükseköğretim ve araştırma platformlarında daha da etkili bir konuma ulaşmayı, yükseköğretim sistemi içinde sıralamasını yukarı taşımayı, araştırmacılar için ise özgür ve üretken bir çalışma ortamı hazırlamayı, yenilikçi fikirlerin ortaya çıkmasını ve girişimci ekosistem endüstrisinin gelişmesine katkıda bulunmayı hedeflemektedir.

Üniversitemiz, Doğu'dan Batı'ya ülkenin aydınlık geleceğine katkı sağlama sorumluluğu ile öğretime odaklı öğrenci merkezli bir hedefle eğitim faaliyetlerini sürdürmeyi amaçlamaktadır.

#### **5.3.2 Öğrenciye Sunulan Barınma Hizmetleri**

İnönü Üniversitesi Merkez Kampüsü'nde, Malatya Kız Yurdu, Hacı Hafize Özal Kız Yurdu ve Özel Mevhibe İnönü kız ve erkek öğrenci yurtları mevcuttur. Ayrıca kampüsümüze çok yakın mesafede KYK'ye bağlı kız ve erkek öğrenci yurtları da öğrencilerimizin barınma ihtiyacını karşılamaktadır. Şehir merkezinde ise erkek ve kız öğrencilerin barınma ihtiyacını karşılayan kamuya ve özel sektöre ait çok sayıda öğrenci yurdu bulunmaktadır.

### **5.3.3. Öğrenciye Sunulan Beslenme Hizmetleri**

Öğrencilerimizin beslenme ihtiyacı merkez kampüs ile diğer iki yerleşkemizde yer alan yemekhaneler ile karşılanmaktadır.

### **5.3.4 Öğrenciye Sunulan Kültürel ve Sanatsal Hizmetler**

İnönü Üniversitesi, öğrencilerinin bilimsel alandaki gelişimlerinin yanı sıra kültürel ve sanatsal etkinliklerle de gelişimlerini desteklemekte ve bu yöndeki kapsayıcı çalışmalara önem vermektedir. Merkez kampüs içerisinde öğrenci toplulukları başta olmak üzere Rektörlük ve diğer ilgili birimler tarafından koordine edilen birçok aktivite ve etkinlik düzenlenmektedir. Üniversitemiz idaresi, öğrencilerin farkındalıklarının artırılması, küreselleşen dünyanın çeşitli ilgi alanlarına göre yeteneklerin keşfedilmesi, ders dışı kaliteli zaman geçirmeyi sağlayacak sosyal ve kültürel ortamlar oluşturması ve sosyal etkinliklere katılımı özendirerek gelişmelere destek sağlamaktadır.

### **5.3.5 Öğrenciye Sunulan Spor Hizmetleri**

Üniversitemiz öğrenci ve personelinin spor faaliyetlerini yürüten Sağlık Kültür ve Spor Daire Başkanlığına bağlı Spor Hizmetleri Şube Müdürlüğüdür. Branş çeşitliliğinin olması nedeniyle tüm bireylere faydalı olmak adına kampüsümüzün hemen her noktasında rekreatif ve performans sporu yapılabilmesi için uygun saha, salon ve spor aletleri bulunmakta ve sayısı her geçen gün arttırılmaktadır. Müdürlüğümüz bu alanların mevcut durumunu muhafaza etmek ve daha iyi bir duruma getirmenin yanı sıra aktif olarak kullanılmasına teşvik amaçlı çalışmalar yürütmektedir.

Kampüs ligleri ile ilgili başvurular 2019 Eylül ayı içerisinde alınmaya başlanıp Ekim ayı içerisinde yapılan toplantı ile fikstürler oluşturulmuştur. 26 Kasım 2019'da ilk müsabakalara başlanmıştır. Aralık ayı içerisinde voleybol, basketbol, futbol ve bilek güreşi müsabakaları organize edilmiştir. Bahar yarıyılına gelindiğinde salgının başlaması ile müsabakalar sona ermiştir.

### **5.3.6 Öğrenci Toplulukları**

İnönü Üniversitesi Öğrenci Toplulukları Yönergesi'ne göre faaliyetlerine başlayan öğrenci toplulukları desteklenerek faaliyetleri için gerekli ortam hazırlanmakta olup 2019-2020 Eğitim-Öğretim yılı içerisinde Daire Başkanlığımıza bağlı 103 öğrenci topluluğu bulunmaktadır.

**Tablo 166: Öğrenci Toplulukları Tablosu**

Sıra No	Topluluk Adı	Sıra No	Topluluk Adı
1	Afrikalı Öğrenci Topluluğu	53	İzcilik Topluluğu
2	Akademik Düşünce Eğitim Med. Top.	54	Kadın ve Demokrasi Topluluğu
3	Akleden Gençlik Topluluğu	55	Kelam Topluluğu
4	Atasagun Topluluğu	56	Kişisel Gelişim Topluluğu
5	Atatürkçü Düşünce Topluluğu	57	Kurtuba Akademik Gelişme Topluluğu
6	Bakış Açısı Topluluğu	58	Kültür ve Sanat Topluluğu
7	Bilardo Topluluğu	59	Maliye Topluluğu
8	Bilgi ve Değerler Topluluğu	60	Medeniyet ve Sanat Topluluğu
9	Bilgi ve Erdem Topluluğu	61	Mehteran Topluluğu
10	Bilgoritma Topluluğu	62	Milli Gençlik Topluluğu
11	Bilim Gençlik ve Fikir Topluluğu	63	Mühendislik Teknolojileri ve Tasarım Top.
12	Bilim ve Medeniyet Topluluğu	64	Münazara Topluluğu
13	Bilimsel Araştırma Topluluğu	65	Müzik Topluluğu
14	Bilinçli Gençlik Topluluğu	66	Odyoloji Topluluğu
15	Bisiklet Topluluğu	67	Okçuluk Topluluğu
16	Biyomedikal Topluluğu	68	Okuma Topluluğu
17	Çocuk Gelişimi Topluluğu	69	Ombudsmanlık Topluluğu
18	Çok Sesli Koro Topluluğu	70	Oryantring Topluluğu
19	Dağcılık ve Kış Sporları Topluluğu	71	Önder Gençlik Topluluğu
20	Dans Topluluğu	72	PDR Topluluğu
21	Düşlerden Gülüşlere Topluluğu	73	Pi Topluluğu
22	Düşünce Akademisi Topluluğu	74	Proje ve İnovasyon Topluluğu
23	Ekonomi Topluluğu	75	Radyo Kontrollü Model ve Robot Topluluğu
24	Elektrikli Araç Teknolojileri Topluluğu	76	Roket Topluluğu
25	Engelsiz İnönü Topluluğu	77	Sağlık ve İyilik Hareketi Topluluğu
26	Erasmus Topluluğu	78	Satranç Topluluğu
27	Fizyoterapi ve Rehabilitasyon Topluluğu	79	Siber Güvenlik Topluluğu
28	Fotoğrafçılık Topluluğu	80	Sinema Topluluğu
29	Geleneksel Çocuk Oyunları Topluluğu	81	Siyaset Bilimi ve Kamu Yönetimi Topluluğu
30	Genç Adım Topluluğu	82	Sosyal Bilgiler Topluluğu
31	Genç Ar-Ge Topluluğu	83	Sosyal Yaşam Topluluğu
32	Genç Birlik Akademi Topluluğu	84	Sosyolojik Düşünce ve Etik Değerler Top.
33	Genç Farkındalık Topluluğu	85	Söz ve Kalem Gençlik Topluluğu
34	Genç Kızılay Topluluğu	86	Sürdürülebilir Doğa ve Yaşam Topluluğu
35	Genç Mühendisler Topluluğu	87	Taraftar Topluluğu
36	Genç Tema Topluluğu	88	Tenis Topluluğu

37	Genç Yaşam Topluluğu	89	Tıp Kültür Sanat Topluluğu
38	Genç Yeşilay Topluluğu	90	Tıp Öğrencileri Yaşam Topluluğu
39	Gençlik ve Eğitim Topluluğu	91	Tiyatro Topluluğu
40	Genetik Topluluğu	92	Toplumsal Cinsiyet Araştırma Topluluğu
41	Geri Dönüşüm ve Sıfır Atık Topluluğu	93	Toplumsal Duyarlılık Topluluğu
42	Gıda ve Beslenme Topluluğu	94	Türk Dünyası ve Akraba Topluluğu
43	Girişimcilik Topluluğu	95	Türkçe Topluluğu
44	Halk Oyunları Topluluğu	96	Uluslararası Gençlik Topluluğu
45	Havacılık Topluluğu	97	Uluslararası Öğrenci Topluluğu
46	Hayvanları ve Doğal Yaşamı Kor. Top.	98	Üniversite Sanayi İşbirliği Topluluğu
47	Hoşgörü Hareketi Topluluğu	99	Yapı Topluluğu
48	Hukuk ve Adalet Topluluğu	100	Yaratıcı Düşünce Topluluğu
49	İdealist Öğrenci Topluluğu	101	Yeni Fikirler Topluluğu
50	İlaç Topluluğu	102	Yeni Medya ve İletişim Tekn. Topluluğu
51	İnsan Hak. ve Sosyal İlişkiler Top.	103	Yeşil Kampüs Topluluğu
52	İnsani Değerler Topluluğu		

**Tablo 167: Yıllar İtibariyle Öğrenci Topluluklarına Üye Olan Öğrenci Sayıları**

Yıl	2018	2019	2020
Üye Öğrenci Sayısı	16.741	20.041	11.876

**Tablo 168: 2019-2020 Eğitim-Öğretim Yılı İçerisinde Öğrenci Toplulukları Tarafından Düzenlenen Sosyal, Sportif ve Kültürel Etkinliklerin Dağılımı**

Etkinliğin Türü	Sayısı	Katılan Öğrenci Sayısı
Film Gösterimi	3	250
Gezi	2	150
Gösteri	2	500
Katılım	2	15
Konferans	18	5.500
Konser	2	600
Panel, Sempozyum, Söyleşi, Dinleti, Eğitim-Kurs vb.	34	3.500
Seminer	2	300
Sergi	1	250
Sosyal Sorumluluk	15	1.200
Stant Açma	5	2.000
Tırmanış	3	90
Yarışma	3	300
Diğer (kermes, ziyaret, yardım kampanyaları ve tanıtım faaliyetleri)	2	350
<b>Toplam</b>	<b>94</b>	<b>15.005</b>

### 5.3.7 Öğrenciye Sunulan Burs Hizmetleri

Üniversitemiz bünyesinde öğrenim gören maddi durumu yetersiz olan öğrencilere, kısmi zamanlı çalışma imkânı, ücretsiz öğle yemeği verilmesi gibi imkânlar sunulmaktadır.

Öğrenciler 2547 sayılı Kanun'un 46. maddesi gereğince üniversitemizin fakülte, yükseköğretim kurumları, daire başkanlıkları, öğrenci evleri ve diğer birimlerinde hafta sonu ve bayram tatilleri hariç hafta içi çalışmaları karşılığında maddi katkı almaktadırlar. Bu şekilde çalışan öğrencilerimizin sayısı 266'dır. Öğrencilerimize saat karşılığı maddi katkı sağlanmaktadır.

### 5.3.8 İş Birliği Anlaşmaları ve Öğrenci Değişim Programları

Dış İlişkiler Birimi, üniversitemizin akademik ve kültürel ilişkilerini güçlendirme, öğrencilerimizin ve çalışanlarımızın yetkinliklerini arttırmaya yönelik uluslararası anlaşmalar yapma ve yükseköğretim kurumları ile imzalanan ikili anlaşmalar çerçevesinde başlatılan karşılıklı akademik, kültürel çalışmalar ve ortak projeler ile çeşitli faaliyetler düzenlenmesini koordine etmektedir. Bu faaliyetler eğitim ve öğretim, araştırma çalışmaları ile öğrencileri kapsayan ve karşılıklı değişim programlarını içeren, uluslararası iş birliği çalışmalarıdır. Bu anlaşmalar üniversitemizin uluslararası akademik platformlarda tanınırlığını ortaya koymaktadır.

#### *Akademik İş Birliği Anlaşmaları*

2020 yılında 20 ülkeden, 38 kurum/kuruluş ile iş birliği protokolümüz bulunmaktadır.

**Tablo 169: Akademik İş Birliği Antlaşmalarımız**

Ülke	Üniversite	Kapsam
Azerbaycan	Azerbaycan Tıp Üniversitesi	İkili iş birliği
Azerbaycan	Azerbaijan State University of Economics	İkili iş birliği
Azerbaycan	Devlet Petrol ve Sanayi Üniversitesi	İkili iş birliği
Azerbaycan	Nakhchivan State University	İkili iş birliği
Bangladeş	Royal University of Dhaka	İkili iş birliği
Bosna Hersek	University of Tuzla	İkili iş birliği
Cezayir	Mohamed Lamine Debaghine, Setif 2 University	İkili iş birliği
Endonezya	Universitas Lampung	İkili iş birliği
Endonezya	Universitas Lanpung	İkili iş birliği
Fas	Hassan II University of Casablanca	İkili iş birliği
Fas	Mohammed Premier University	İkili iş birliği
Filistin	Al-Aqsa University	İkili iş birliği
Irak	Salahaddin University	İkili iş birliği
İran	Amirkabir University of Technology	İkili iş birliği
İran	Bu-Ali Sina University	İkili iş birliği

<b>İran</b>	Hamedan University of Medical Sciences	İkili iş birliği
<b>Kazakistan</b>	Atyrau State University	İkili iş birliği
<b>Kazakistan</b>	Khoja Akhmet Yassawi International Kazakh-Turkish University	İkili iş birliği
<b>Kırgızistan</b>	International Higher School of Medicine	İkili iş birliği
<b>KKTC</b>	Yakın Doğu Üniversitesi	İkili iş birliği
<b>Kosova Cumhuriyeti</b>	University of Prishtina	İkili iş birliği
<b>Lübnan</b>	University of Tripoli	İkili iş birliği
<b>Moldova</b>	The Academy of Music, Theatre and Fine Arts of Moldova	İkili iş birliği
<b>Özbekistan</b>	Bukhara State Medical Institute	İkili iş birliği
<b>Özbekistan</b>	Bukhara State University	İkili iş birliği
<b>Pakistan</b>	Hajvery University	İkili iş birliği
<b>Pakistan</b>	National University of Science and Technology	İkili iş birliği
<b>Pakistan</b>	Superior University	İkili iş birliği
<b>Pakistan</b>	University of the Punjab	İkili iş birliği
<b>Pakistan</b>	University of Azad Jammu & Kashmir	İkili iş birliği
<b>Pakistan</b>	University of Swat	İkili iş birliği
<b>Rusya</b>	A. M. Granov Russian Research Centre for Radiology and Surgical Technologies	İkili iş birliği
<b>Rusya</b>	Moscow State University of Food Technologies	İkili iş birliği
<b>Rusya</b>	Naberezhnye Chelny State Pedagogical University	İkili iş birliği
<b>Rusya</b>	Southern Federal University	İkili iş birliği
<b>Tunus</b>	University of Gafsa	İkili iş birliği
<b>Ürdün</b>	Princess Sumaya University for Technology	İkili iş birliği
<b>Ürdün</b>	Yarmouk University	İkili iş birliği

### ***AB Programları***

Avrupa Birliği Komisyonu tarafından 1999-2006 yılları arasında “Socrates”, 2007-2013 yılları arasında “Hayat Boyu Öğrenme Programı” olarak yürütülen program, 2014-2020 yılları arasında Erasmus+ Programı olarak adlandırılan hareketlilik programı devam etmektedir. Erasmus+ Programı eğitim, gençlik ve spor alanlarında yeni ihtiyaçlara yönelik Avrupa 2020 Stratejisi hedeflerine uygun olarak farklı sektörler arasında iş birliğini teşvik eden daha etkili araçlar sunmayı amaçlamaktadır. Yükseköğretim alanına özel olarak ise yükseköğretimde kaliteyi artırmayı, yükseköğretim kurumlarının birbirleri ve iş dünyası ile iş birliğini güçlendirmeyi amaçlamaktadır. Erasmus+ faaliyetlerinin hedef kitlesi en genel anlamıyla yükseköğretime taraf olan kurum ve kuruluşlar ile bu kurumların çalışanları ile öğrencileri kapsamaktadır.

Öğrenci ve personel hareketliliğine ek olarak AB fonlarından desteklenen ortak ya da yürütücü olduğumuz projeler de yürütmektedir.

**Tablo 170: 2019-2020 Akademik Yılında Devam Eden AB Projeleri Verileri**

	<b>Proje Adı</b>	<b>Başlangıç Bitiş Tarihi</b>	<b>Referans Numarası</b>
1.	The European social and transversal competence passport for youth with disabilities – a tool for validation of non-formal and informal acquired competences	01/05/2018 - 31/12/2020	2017-3-TR01-KA205-048146
2.	Martial Arts as tool towards InclusIon	01/09/2018 - 31/08/2020	2017-1-BG01-KA201-036353
3.	Hepa2rkids	01/01/2019 - 01/01/2020	2018-2495/001-001
4.	EPIC BASKETBALL	01/01/2019 - 01/01/2020	2018-2696/001 -001
5.	Integrating Disabled People Into Social Life with The Hypotherapy-Hydrotherapy Method	01/01/2019 - 01/06/2020	603045-EPP-1-2018-1-TR-SPO-SSCP
6.	SPORTS TRAINING FOR ALL ST4ALL	01/01/2018 - 31/05/2020	590416-EPP-1-2017-1-BG-SPO-SCP

### ***Erasmus+ Programı***

İnönü Üniversitesi, Avrupa Birliği Eğitim Programları Çerçevesinde Erasmus+ Programı'nın yükseköğretim alanındaki öğrenci ve personel hareketlilikleri faaliyetlerini yürütmektedir. Ülkemiz, Avrupa Birliği Eğitim ve Gençlik Programları'na "tam üye" olarak 01 Nisan 2004 tarihinde katılmıştır. 2014 yılıyla beraber Türkiye program ülkeleri kategorisine dâhil olduğundan tüm alt başlıklardan AB Üyesi ülkelerle aynı statüde yararlanma hakkına kavuşmuştur. İnönü Üniversitesi akademik çalışmalar kapsamında Erasmus Programı'na katılmış, 2019-2020 Eğitim-Öğretim Dönemi'nde 75 öğrenci, 4 personel gönderilmiştir. Üniversitemizin Erasmus programına dâhil 22 ülke ve 87 yükseköğretim kurumu ile anlaşması bulunmaktadır. Öğrenci ve personel hareketliliğine ilişkin veriler aşağıdaki tablolarda yer almaktadır.

**Tablo 171: 2019-2020 Akademik Yılı Erasmus Programı Giden Öğrenci Verileri**

<b>Bölümü</b>	<b>Ülke</b>	<b>Kurum / Kuruluş</b>	<b>Toplam Süre (Ay)</b>	<b>Eğitim Kademesi</b>
Maliye	Polonya	University of Szczecin	1	Lisans
Batı Dilleri ve Edebiyatı (İngiliz Dili ve Edebiyatı)	Polonya	Higher Vocational State School in Wloclawek	1	Lisans
İngilizce Öğretmenliği	Romanya	Universitatea de Vest din Timișoara	1	Lisans

Elektrik - Elektronik Mühendisliği	Polonya	Kielce University of Technology	1	Lisans
İngilizce Öğretmenliği	Polonya	Adam Mickiewicz University in Poznan	1	Lisans
Tıp	İtalya	Universita Degli Studi Di Brescia	1	Lisans
İnşaat Mühendisliği	Litvanya	Panevezio Kolegija	2	Lisans
Batı Dilleri ve Edebiyatı (İngiliz Dili ve Edebiyatı)	Letonya	University of Latvia	2	Lisans
Tıp	Romanya	Universitatea de Medicina si Farmacie din Tirgu-Mures	2	Lisans
Tıp	Romanya	Universitatea de Medicina si Farmacie din Tirgu-Mures	2	Lisans
Matematik	İsveç	Linnaeus University	2	Lisans
Batı Dilleri ve Edebiyatı (İngiliz Dili ve Edebiyatı)	Almanya	KIgA e. V. Bielefeld	2	Lisans
Tıp	İspanya	Universitat Autonoma de Barcelona - Hospitat de la Santa Creu I Sant Pau	2	Doktora
Hukuk	Almanya	TLS Law-Firm	2	Lisans
Makine Mühendisliği	Polonya	Fundamental Group Manpower Services Sp. z o.o.	3	Lisans
Hukuk	Almanya	TLS Law-Firm	3	Lisans
Bilgisayar Mühendisliği	Hollanda	Eindhoven University of Technology	3	Lisans
Hukuk	Almanya	TLS Law-Firm	3	Lisans
Batı Dilleri ve Edebiyatı (İngiliz Dili ve Edebiyatı)	Polonya	EuroMert	3	Lisans
Uluslararası İlişkiler	Hollanda	Radboud Universiteit	3	Lisans
İşletme	Polonya	University of Szczecin	3	Lisans
Tıp	İtalya	Universita Degli Studi Di Foggia	3	Lisans
Tıp	İtalya	Universita Degli Studi Di Foggia	3	Lisans
Elektrik - Elektronik Mühendisliği	Almanya	Özcan Getränke GmbH	4	Lisans
Elektrik - Elektronik Mühendisliği	Almanya	Özcan Getränke GmbH	4	Lisans
Elektrik - Elektronik Mühendisliği	Polonya	Kielce University of Technology	4	Lisans
Elektrik - Elektronik Mühendisliği	İtalya	Politecnico di Torino	4	Yüksek Lisans
Elektrik - Elektronik Mühendisliği	Avusturya	Klagenfurt University	4	Lisans
Makina Mühendisliği	Çek Cumhuriyeti	Technical University of Liberec	4	Lisans
Elektrik - Elektronik Mühendisliği	Litvanya	Panevezio Kolegija	4	Lisans
Tıp	Romanya	Universitatea de Medicina si Farmacie din Tirgu-Mures	4	Lisans
Gıda Mühendisliği	İtalya	Universita Degli Studi Di Bari Aldo Moro	4	Lisans



Uluslararası İlişkiler	Romanya	Universitatea "Constantin Brancuși" din Targu-Jiu	4	Lisans
Uluslararası İlişkiler	Polonya	Gdynia Maritime University	4	Lisans
Bilgisayar Mühendisliği	Polonya	Military University of Technology	4	Lisans
Okul Öncesi Öğretmenliği	Polonya	Siedlce University of Natural Sciences and Humanities	4	Lisans
İnşaat Mühendisliği	Polonya	AGH University of Science and Technology	4	Lisans
Gazetecilik	Yunanistan	University of Aegean	4	Lisans
Maden Mühendisliği Ana Bilim Dalı	Polonya	AGH University of Science and Technology	4	Yüksek Lisans
Okul Öncesi Öğretmenliği	Çek Cumhuriyeti	Technical University of Liberec	4	Lisans
Elektrik - Elektronik Mühendisliği	Polonya	Military University of Technology	4	Lisans
Uluslararası İlişkiler	Polonya	Cardinal Stefan Wyszyński University in Warsaw	4	Lisans
Hukuk	Polonya	Cardinal Stefan Wyszyński University in Warsaw	4	Lisans
Makine Mühendisliği	Polonya	Kielce University of Technology	4	Lisans
Elektrik - Elektronik Mühendisliği	Polonya	Military University of Technology	4	Lisans
Elektrik - Elektronik Mühendisliği	Polonya	Military University of Technology	4	Lisans
Halkla İlişkiler ve Tanıtım	İspanya	Universidade de Vigo	4	Lisans
Okul Öncesi Öğretmenliği	Portekiz	Universidade De Lisboa Instituto De Educação	5	Lisans
Fizyoterapi ve Rehabilitasyon	Polonya	Vincent Pol University in Lublin	5	Lisans
Fizyoterapi ve Rehabilitasyon	Polonya	Vincent Pol University in Lublin	5	Lisans
İngilizce Öğretmenliği	Polonya	Higher Vocational State School in Wloclawek	5	Lisans
İngilizce Öğretmenliği	Polonya	Higher Vocational State School in Wloclawek	5	Lisans
Uluslararası İlişkiler	Polonya	Cardinal Stefan Wyszyński University in Warsaw	5	Lisans
Rehberlik Psikolojik Danışmanlık	Çek Cumhuriyeti	Technical University of Liberec	5	Lisans
Rehberlik Psikolojik Danışmanlık	İspanya	University of Granada	5	Lisans
Makine Mühendisliği	Polonya	Kielce University of Technology	5	Lisans
Bilgisayar Mühendisliği	Polonya	Kielce University of Technology	5	Lisans
Batı Dilleri ve Edebiyatı (İngiliz Dili ve Edebiyatı)	Polonya	Higher Vocational State School in Wloclawek	5	Lisans
Batı Dilleri ve Edebiyatı (İngiliz Dili ve Edebiyatı)	Polonya	Higher Vocational State School in Wloclawek	5	Lisans
Kamu Yönetimi	İspanya	Universidade de Vigo	5	Lisans

Uluslararası Ticaret ve İşletmecilik	Çek Cumhuriyeti	Tomas Bata University in Zlin	5	Lisans
Batı Dilleri ve Edebiyatı (İngiliz Dili ve Edebiyatı)	Letonya	University of Latvia	5	Lisans
Tıp	İtalya	Universita Degli Studi Di Brescia	5	Lisans
Hemşirelik	Çek Cumhuriyeti	Technical University of Liberec	5	Lisans
Hemşirelik	Çek Cumhuriyeti	Technical University of Liberec	5	Lisans
İngilizce Öğretmenliği	Polonya	Higher Vocational State School in Wloclawek	5	Lisans
Moleküler Biyoloji ve Genetik	Almanya	Fraunhofer Institute for Cell Therapy and Immunology (IZI) in Leipzig	5	Lisans
İlköğretim Matematik Öğretmenliği	Letonya	University of Latvia	5	Lisans
İlköğretim Matematik Öğretmenliği	Letonya	University of Latvia	5	Lisans
İnşaat Mühendisliği	Polonya	AGH University of Science and Technology	5	Lisans
Eczacılık	Fransa	Selarl Pharmacie Hamdani	5	Lisans
Tıp	Romanya	Universitatea de Medicina si Farmacie din Tirgu-Mures	5	Lisans
Uluslararası İlişkiler	İtalya	Universita Degli Studi Di Foggia	6	Lisans
Tıp	Romanya	Universitatea Ovidius Din Constanta	8	Lisans
Okul Öncesi Öğretmenliği	İspanya	University of Granada	10	Lisans

**Tablo 172: 2019-2020 Akademik Yılı Erasmus Programı Giden Personel Verileri**

Bölüm/Birim	Üniversite	Ülke
Yabancı Diller Eğitim Bölümü	Panevezio Kolegija	Litvanya
Tıp	Universitatea de Medicina si Farmacie din Tirgu-Mures	Romanya
Fizyoterapi ve Rehabilitasyon Bölümü	Vilniaus Kolegija / University of Applied Sciences	Litvanya
Fizyoterapi ve Rehabilitasyon Bölümü	Vilniaus Kolegija / University of Applied Sciences	Litvanya

### ***Mevlana Değişim Programı***

Yurt içinde eğitim veren yükseköğretim kurumları ile yurt dışında eğitim veren yükseköğretim kurumları arasında öğrenci ve öğretim elemanı değişimini gerçekleştirmeyi amaçlayan bir program olup 23 Ağustos 2011 tarih ve 28034 sayılı Resmi Gazete’de yayımlanan Yönetmelik ile birlikte yürürlüğe girmiştir. Programa katılmak isteyen öğrenciler en az bir en fazla iki yarıyıl eğitim almak, öğretim elemanları ise en az 14 gün en fazla 90 gün

süreyle dünyadaki yükseköğretim kurumlarında ders vermek üzere programdan faydalanabilirler. Benzer şekilde dünyanın bütün bölgelerinden de öğrenci ve öğretim elemanları Türkiye'deki yükseköğretim kurumlarına program kapsamında gelerek eğitim-öğretim faaliyetlerine katılabilirler.

2019-2020 eğitim-öğretim yılında Mevlana Değişim Programı kapsamında giden öğrenci sayısı 3, gelen öğrenci sayısı da 1 olarak gerçekleşmiştir. Program çerçevesinde gelen ve giden öğrenci sayıları aşağıdaki tablolarda yer almaktadır.

**Tablo 173: 2019-2020 Akademik Yılı Mevlana Programı Gelen Öğrenci Verileri**

Bölüm	Ülke	Üniversite	Toplam Süre /Ay	Eğitim Kademesi
<b>Elektrik - Elektronik Mühendisliği</b>	Pakistan	National University of Science and Technology	5	Yüksek Lisans

**Tablo 174: 2018-2019 Akademik Yılı Mevlana Programı Giden Öğrenci Verileri**

Bölüm	Ülke	Üniversite	Toplam Süre / Ay	Eğitim Kademesi
<b>İlahiyat</b>	Ürdün	Yarmouk University	5	Lisans
<b>Temel İslam Bilimleri Anabilim Dalı</b>	Ürdün	Yarmouk University	5	Yüksek Lisans
<b>Elektrik - Elektronik Mühendisliği</b>	Azerbaycan	Khazar University	5	Lisans

### ***Farabi Öğrenci Değişim Programı***

Farabi Değişim Programı, Ulusal sınırlar içinde örgün eğitim veren yükseköğretim kurumlarında okuyan ön lisans, lisans, yüksek lisans, doktora öğrencisi ve öğretim üyesi değişimi yapmaktadır. İnönü Üniversitesi Farabi Ofisi olarak üniversitelerarası protokoller çerçevesinde Türkiye'nin her yerinden bu program kapsamında gelen öğrencilere farklı akademik ortam sağlamak ve kültürel gelişimlerine katkıda bulunmayı hedeflemekteyiz.

2019-2020 akademik yılında Farabi Değişim Programı kapsamında gelen öğrenci sayısı 85, giden öğrenci sayısı da 35 olarak gerçekleşmiştir. Program çerçevesinde gelen ve giden öğrenci sayıları aşağıdaki tablolarda yer almaktadır.

Tablo 175: 2019-2020 Akademik Yılı Farabi Programı Gelen Öğrenci Verileri

Üniversite	Bölüm	Eğitim Kademesi	Sayı
<b>Erzincan Binali Yıldırım Üniversitesi</b>	Fen Bilgisi Öğretmenliği	Lisans	1
<b>Kafkas Üniversitesi</b>	Fen Bilgisi Öğretmenliği	Lisans	1
<b>Kilis 7 Aralık Üniversitesi</b>	Fen Bilgisi Öğretmenliği	Lisans	1
<b>Kilis 7 Aralık Üniversitesi</b>	Fen Bilgisi Öğretmenliği	Lisans	1
<b>Atatürk Üniversitesi</b>	İlköğretim Matematik Öğretmenliği	Lisans	1
<b>Muş Alparslan Üniversitesi</b>	İlköğretim Matematik Öğretmenliği	Lisans	1
<b>Recep Tayyip Erdoğan Üniversitesi</b>	İlköğretim Matematik Öğretmenliği	Lisans	1
<b>Siirt Üniversitesi</b>	İlköğretim Matematik Öğretmenliği	Lisans	1
<b>Trabzon Üniversitesi</b>	İlköğretim Matematik Öğretmenliği	Lisans	1
<b>Harran Üniversitesi</b>	Müzik Öğretmenliği	Lisans	1
<b>Harran Üniversitesi</b>	Müzik Öğretmenliği	Lisans	1
<b>Necmettin Erbakan Üniversitesi</b>	Müzik Öğretmenliği	Lisans	1
<b>Van Yüzüncü Yıl Üniversitesi</b>	Müzik Öğretmenliği	Lisans	1
<b>Atatürk Üniversitesi</b>	Okul Öncesi Öğretmenliği	Lisans	1
<b>Atatürk Üniversitesi</b>	Okul Öncesi Öğretmenliği	Lisans	1
<b>Çanakkale Onsekiz Mart Üniversitesi</b>	Okul Öncesi Öğretmenliği	Lisans	1
<b>Erzincan Binali Yıldırım Üniversitesi</b>	Okul Öncesi Öğretmenliği	Lisans	1
<b>Muş Alparslan Üniversitesi</b>	Okul Öncesi Öğretmenliği	Lisans	1
<b>Sakarya Üniversitesi</b>	Okul Öncesi Öğretmenliği	Lisans	1
<b>Sakarya Üniversitesi</b>	Okul Öncesi Öğretmenliği	Lisans	1
<b>Sakarya Üniversitesi</b>	Okul Öncesi Öğretmenliği	Lisans	1
<b>Sinop Üniversitesi</b>	Okul Öncesi Öğretmenliği	Lisans	1
<b>Tokat Gaziosmanpaşa Üniversitesi</b>	Okul Öncesi Öğretmenliği	Lisans	1
<b>Yozgat Bozok Üniversitesi</b>	Okul Öncesi Öğretmenliği	Lisans	1
<b>Düzce Üniversitesi</b>	Özel Eğitim Öğretmenliği	Lisans	1
<b>Adıyaman Üniversitesi</b>	Rehberlik ve Psikolojik Danışmanlık	Lisans	1
<b>Burdur Mehmet Akif Ersoy Üniversitesi</b>	Rehberlik ve Psikolojik Danışmanlık	Lisans	1
<b>Niğde Ömer Halisdemir Üniversitesi</b>	Rehberlik ve Psikolojik Danışmanlık	Lisans	1
<b>Niğde Ömer Halisdemir Üniversitesi</b>	Rehberlik ve Psikolojik Danışmanlık	Lisans	1

<b>Recep Tayyip Erdoğan Üniversitesi</b>	Rehberlik ve Psikolojik Danışmanlık	Lisans	1
<b>Ağrı İbrahim Çeçen Üniversitesi</b>	Resim İş Öğretmenliği	Lisans	1
<b>Aksaray Üniversitesi</b>	Resim-İş Öğretmenliği	Lisans	1
<b>Aksaray Üniversitesi</b>	Resim-İş Öğretmenliği	Lisans	1
<b>Erzincan Binali Yıldırım Üniversitesi</b>	Resim-İş Öğretmenliği	Lisans	1
<b>Kastamonu Üniversitesi</b>	Resim-İş Öğretmenliği	Lisans	1
<b>Artvin Çoruh Üniversitesi</b>	Sınıf Öğretmenliği	Lisans	1
<b>Atatürk Üniversitesi</b>	Sınıf Öğretmenliği	Lisans	1
<b>Kafkas Üniversitesi</b>	Sınıf Öğretmenliği	Lisans	1
<b>Recep Tayyip Erdoğan Üniversitesi</b>	Sınıf Öğretmenliği	Lisans	1
<b>Sivas Cumhuriyet Üniversitesi</b>	Sınıf Öğretmenliği	Lisans	1
<b>Adıyaman Üniversitesi</b>	Sosyal Bilgiler Öğretmenliği	Lisans	1
<b>Recep Tayyip Erdoğan Üniversitesi</b>	Sosyal Bilgiler Öğretmenliği	Lisans	1
<b>Zonguldak Bülent Ecevit Üniversitesi</b>	Sosyal Bilgiler Öğretmenliği	Lisans	1
<b>Erzincan Binali Yıldırım Üniversitesi</b>	Türkçe Öğretmenliği	Lisans	1
<b>Fırat Üniversitesi</b>	Türkçe Öğretmenliği	Lisans	1
<b>Fırat Üniversitesi</b>	Türkçe Öğretmenliği	Lisans	1
<b>Kahramanmaraş Sütçü İmam Üniversitesi</b>	Türkçe Öğretmenliği	Lisans	1
<b>Erzincan Binali Yıldırım Üniversitesi</b>	Matematik	Lisans	1
<b>Gümüşhane Üniversitesi</b>	Tarih	Lisans	1
<b>Atatürk Üniversitesi</b>	Resim	Lisans	1
<b>Nevşehir Hacı Bektaş Veli Üniversitesi</b>	Resim	Lisans	1
<b>Atatürk Üniversitesi</b>	Hemşirelik	Lisans	1
<b>Osmaniye Korkut Ata Üniversitesi</b>	Hemşirelik	Lisans	1
<b>Selçuk Üniversitesi</b>	Hemşirelik	Lisans	1
<b>Atatürk Üniversitesi</b>	Hukuk	Lisans	1
<b>Atatürk Üniversitesi</b>	Hukuk	Lisans	1
<b>Dokuz Eylül Üniversitesi</b>	Hukuk	Lisans	1
<b>Erzincan Binali Yıldırım Üniversitesi</b>	Hukuk	Lisans	1
<b>Necmettin Erbakan Üniversitesi</b>	Hukuk	Lisans	1
<b>Fırat Üniversitesi</b>	Siyaset Bilimi ve Kamu Yönetimi	Lisans	1

<b>Niğde Ömer Halisdemir Üniversitesi</b>	Siyaset Bilimi ve Kamu Yönetimi	Lisans	1
<b>Kırşehir Ahi Evran Üniversitesi</b>	Uluslararası İlişkiler	Lisans	1
<b>Kırşehir Ahi Evran Üniversitesi</b>	Uluslararası İlişkiler	Lisans	1
<b>Atatürk Üniversitesi</b>	İnşaat Mühendisliği	Lisans	1
<b>Iğdır Üniversitesi</b>	İnşaat Mühendisliği	Lisans	1
<b>Iğdır Üniversitesi</b>	İnşaat Mühendisliği	Lisans	1
<b>Ondokuz Mayıs Üniversitesi</b>	Ebelik	Lisans	1
<b>Sivas Cumhuriyet Üniversitesi</b>	Ebelik	Lisans	1
<b>Gümüşhane Üniversitesi</b>	İlk ve Acil Yardım	Ön Lisans	1
<b>Gümüşhane Üniversitesi</b>	İlk ve Acil Yardım	Ön Lisans	1
<b>Erzincan Binali Yıldırım Üniversitesi</b>	Tıbbi Laboratuvar Teknikleri	Ön Lisans	1
<b>Bingöl Üniversitesi</b>	Antrenörlük Eğitimi	Lisans	1
<b>Kocaeli Üniversitesi</b>	Antrenörlük Eğitimi	Lisans	1
<b>Bartın Üniversitesi</b>	Beden Eğitimi ve Spor Öğretmenliği	Lisans	1
<b>Bingöl Üniversitesi</b>	Beden Eğitimi ve Spor Öğretmenliği	Lisans	1
<b>Bingöl Üniversitesi</b>	Beden Eğitimi ve Spor Öğretmenliği	Lisans	1
<b>Iğdır Üniversitesi</b>	Beden Eğitimi ve Spor Öğretmenliği	Lisans	1
<b>Kırıkkale Üniversitesi</b>	Beden Eğitimi ve Spor Öğretmenliği	Lisans	1
<b>Kütahya Dumlupınar Üniversitesi</b>	Beden Eğitimi ve Spor Öğretmenliği	Lisans	1
<b>Bingöl Üniversitesi</b>	Spor Yöneticiliği	Lisans	1
<b>Karamanoğlu Mehmet Bey Üniversitesi</b>	Spor Yöneticiliği	Lisans	1
<b>Adıyaman Üniversitesi</b>	Tıp	Lisans	1
<b>Kafkas Üniversitesi</b>	Tıp	Lisans	1
<b>Kafkas Üniversitesi</b>	Tıp	Lisans	1
<b>Karadeniz Teknik Üniversitesi</b>	Tıp	Lisans	1

Tablo 176: 2019-2020 Akademik Yılı Farabi Programı Giden Öğrenci Sayısı

Üniversite	Bölüm	Öğrenim Kademesi	Sayı
<b>Anadolu Üniversitesi</b>	Gazetecilik	Lisans	1
<b>Atatürk Üniversitesi</b>	Fen Bilgisi Öğretmenliği	Lisans	1
<b>Atatürk Üniversitesi</b>	Okul Öncesi Öğretmenliği	Lisans	1

<b>Bingöl Üniversitesi</b>	İktisat	Lisans	1
<b>Bursa Uludağ Üniversitesi</b>	Uluslararası İlişkiler	Lisans	1
<b>Çanakkale Onsekiz Mart Üniversitesi</b>	Bilgisayar Mühendisliği	Lisans	1
<b>Dicle Üniversitesi</b>	İngilizce Öğretmenliği	Lisans	1
<b>Eskişehir Osmangazi Üniversitesi</b>	Ebelik	Lisans	1
<b>Eskişehir Osmangazi Üniversitesi</b>	İlahiyat	Lisans	1
<b>Eskişehir Osmangazi Üniversitesi</b>	Okul Öncesi Öğretmenliği	Lisans	1
<b>Fırat Üniversitesi</b>	İlköğretim Matematik Öğretmenliği	Lisans	1
<b>Fırat Üniversitesi</b>	Türkçe Öğretmenliği	Lisans	1
<b>Gaziantep Üniversitesi</b>	Rehberlik ve Psikolojik Danışmanlık	Lisans	1
<b>Gaziantep Üniversitesi</b>	Sınıf Öğretmenliği	Lisans	1
<b>Gaziantep Üniversitesi</b>	Sosyoloji	Lisans	1
<b>Hacettepe Üniversitesi</b>	Odyoloji	Lisans	1
<b>Hacettepe Üniversitesi</b>	Odyoloji	Lisans	1
<b>Harran Üniversitesi</b>	Tıp	Lisans	1
<b>İstanbul Üniversitesi</b>	Uluslararası İlişkiler	Lisans	1
<b>İstanbul Üniversitesi-Cerrahpaşa</b>	İngilizce Öğretmenliği	Lisans	1
<b>İstanbul Üniversitesi-Cerrahpaşa</b>	Peyzaj Mimarlığı	Lisans	1
<b>Kahramanmaraş Sütçü İmam Üniversitesi</b>	Hemşirelik	Lisans	1
<b>Karadeniz Teknik Üniversitesi</b>	Tıp	Lisans	1
<b>Kocaeli Üniversitesi</b>	Tıp	Lisans	1
<b>Marmara Üniversitesi</b>	Antrenörlük Eğitimi	Lisans	1
<b>Marmara Üniversitesi</b>	Eczacılık	Lisans	1
<b>Marmara Üniversitesi</b>	Seramik	Lisans	1
<b>Marmara Üniversitesi</b>	Sınıf Öğretmenliği	Lisans	1
<b>Muğla Sıtkı Koçman Üniversitesi</b>	Antrenörlük Eğitimi	Lisans	1
<b>Muş Alparslan Üniversitesi</b>	Sınıf Öğretmenliği	Lisans	1
<b>Ondokuz Mayıs Üniversitesi</b>	İlahiyat	Lisans	1
<b>Ondokuz Mayıs Üniversitesi</b>	Sosyal Bilgiler Öğretmenliği	Lisans	1
<b>Tokat Gaziosmanpaşa Üniversitesi</b>	Sosyal Bilgiler Öğretmenliği	Lisans	1
<b>Van Yüzüncü Yıl Üniversitesi</b>	Müzik Öğretmenliği	Lisans	1
<b>Yıldız Teknik Üniversitesi</b>	Bilgisayar Mühendisliği	Lisans	1

### 5.3.9 Bologna Süreci Koordinatörlüğü

Bologna Süreci, tüm Avrupa'da yükseköğretim ve akademik konularda standartlar geliştirmek ve ayrılıkları en aza indirgeyerek eğitim sistemlerini bağdaştırmak ve Avrupa'da birbiriyle tam uyumlu bir yükseköğrenim alanı yaratmak amacıyla oluşturulmuş bir programdır. Pek çok uluslararası kuruluşun iş birliği ile 47 üye ülke tarafından sürdürülen, alışılmışın dışında bir süreçtir. Süreç tamamen her ülkenin özgür iradeleri ile katıldıkları bir oluşumdur ve ülkeler Bologna Süreci'nin öngördüğü hedefleri kabul edip etmeme hakkına sahiptirler. Türkiye 2001 yılında Bologna Süreci'ne dâhil olmuştur.

Bologna Süreci'nin Temel Hedefleri:

- Kolay anlaşılır ve birbirleriyle karşılaştırılabilir yükseköğretim diploma ve/veya dereceleri oluşturmak (bu amaç doğrultusunda Diploma Eki uygulamasının geliştirilmesi),
- Yükseköğretimde lisans ve yüksek lisans olmak üzere iki aşamalı derece sistemine geçmek,
- Avrupa Kredi Transfer Sistemi'ni (European Credit Transfer System, ECTS) uygulamak,
- Öğrencilerin ve öğretim elemanlarının hareketliliğini sağlamak ve yaygınlaştırmak,
- Yükseköğretimde kalite güvencesi sistemleri ağını oluşturmak ve yaygınlaştırmak,
- Yükseköğretimde Avrupa boyutunu geliştirmek.

Bologna Süreci'nin oluşturmayı hedeflediği Avrupa Yükseköğretim Alanı içerisinde yer alan ülke vatandaşları, yükseköğrenim görmek ya da çalışmak amaçları ile Avrupa'da kolayca dolaşabileceklerdir.

Üniversitemizde Bologna Süreci 2018 eğitim öğretim döneminde devam eden çalışmalar, 2018-2019 eğitim öğretim yılı ikinci yarısında tamamlanmıştır. Bir altyapı projesi olarak yürütülmekte olan Bologna Süreci üniversitemizde planlamalar yapılarak sürdürülmektedir. 2018-2019 döneminden itibaren güncellenen tüm programlar (ön lisans, lisans ve lisansüstü programlar) kalite süreci içerisinde uygulanmakta olup Bologna Süreci Yönetim Ekibi bünyesinde oluşturulan çalışma gruplarıyla gerekli altyapı çalışmalarımız Senato kararlarıyla da desteklenmiştir.

Üniversitemiz enstitü, fakülte ve yüksekokullarında 2019-2020 eğitim öğretim döneminde ise tamamlanma çalışmalarına başlanılan ders bilgi paketleri, 2019-2020 eğitim öğretim dönem sonu itibari ile %100 orana erişerek güncel halde getirilmiştir.



### 5.3.10 Engelsiz İnönü Üniversitesi

Üniversitemiz, bünyesinde yükseköğrenim gören engelli öğrencilerimizin ve çalışanlarımızın öğrenim ve çalışma hayatları boyunca fiziki mekânlarda, eğitim alanında, sosyal ve kültürel alanlarda karşılaşılabilecekleri bütün engellerin aşıldığı, öncü bir üniversite oluşturulmasına katkı sağlama amacıyla gerekli tedbirleri alma ve bu yönde düzenlemeler yapmayı hedeflemektedir.

İnönü Üniversitesi engelsiz bir üniversite olma yolunda fiziki altyapısını her yıl daha da güçlendirmektedir. Aşağıdaki tabloda engelliler için fiziki altyapı verileri gösterilmektedir.

**Tablo 177: Engelli Bireyler için Hizmet Alanları**

Engelli Hizmeti Alanları	Sayısı	OSB	Yaşam merkezi
Akademik ve İdari Bina Sayısı	57	4	1
Lift ile Engelli Erişimi Sağlanan Bina Sayısı	2		
Görme Engelli Erişimi Olan Bina Sayısı	16	4	
Engelli WC Sayısı	103	12	4
Asansör Sayısı	54	5	3
Rampa ile Engelli Erişimi Sağlanan Bina Sayısı	22	4	1
Engelliler için Hissedilebilir Yüzey İmalatı	3 km	250 m	

### 5.3.11 Girişimcilik Merkezi ve Pusula Ön Kuluçka Merkezi

Türkiye'nin ekonomik refahını artırıcı gelecek hedefleri doğrultusunda, en önemli katkıyı AR-GE ve katma değeri yüksek ürün odaklı faaliyetleri ile gerçekleştirebileceği öngörülmektedir. Bu kapsamda üniversitemiz, teknopark ve diğer bölgesel aktörlere önemli görevler düşmektedir. Temelde girişimcilik sayısını artırmak ve girişimcilik kültürünü bölgede yaygınlaştırmak öncelikli hususlardır.

Özellikle üniversitemiz öğrencileri ve akademisyenleri başta olmak üzere bölgedeki potansiyel girişimcileri destekleyecek altyapının oluşturulması amacıyla Kampüs alanında kurulan İnönü Üniversitesi Girişimcilik Merkezi, girişimcilere rehberlik, danışmanlık ve eğitim hizmetleri vermektedir.

Bu kapsamda Girişimcilik Merkezi mevcut öğrencilerin, akademisyenlerin veya diğer girişimcilerin kendi fikirlerini geliştirip olgunlaştırabileceği bir faaliyet alanını olan Malatya teknopark bünyesinde hizmet verecek olan Ön-Kuluçka Merkezi'ne yönlendirmektedir.

Mevcut durum incelendiğinde AR-GE harcamaları her ne kadar artsa da üniversite tarafından yetiştirilen öğrencilerin kendi girişimlerini başlatma noktasında kararsız kaldıkları, bir rehberlik alamadıkları ve neticede iş kaygısından dolayı özel veya devlet kapsamındaki iş olanaklarına yöneldikleri görülmektedir. Bu durumda ise yaratıcı fikirlerin birçoğu atıl bir

duruma geçmekte ve dolayısıyla yenilikçi girişimlerin önü kesilmektedir. Öğrenci üniversitede aldığı bilimsel faaliyet, eğitim ve öğretim faaliyetleri neticesinde belirli bir kapasiteye ulaşmaktadır. Ancak bu eğitimi kullanarak sistematik bir kurgu ile girişimcilik yapma faaliyetleri çoğunlukla ya yetersiz ya da hiç olmadığı için gelecekteki büyük hedefler, anlık ulaşılabilir hedeflere dönüşmektedir.

Öğrenci ve akademisyenlerin girişimcilik potansiyelini ortaya çıkartarak geliştirmek amacıyla Cazibe Merkezlerini Destekleme Programı (CMDP) kapsamında “İnönü Üniversitesi Girişimcilik Merkezi ve Ön-Kuluçka Merkezi Kurulumu” projesi hazırlanarak Fırat Kalkınma Ajansı bünyesinde kabul edilmiştir. Bu kapsamda Kampüs içerisinde 110 m2 alana sahip Girişimcilik Merkezi ile teknopark bünyesinde 215 m2’lik alana sahip Ön-Kuluçka Merkezi onarım ve tadilatı tamamlanarak hizmete açılmıştır.

Pusula Ön Kuluçka'nın öncelikli amacı, İnönü Üniversitesi akademisyenleri ve öğrencileri olmak üzere, Malatya ve bölgede girişimci olmak isteyenler için var olan proje fikirlerini şirket kurma yoluyla katma değeri yüksek ticari değere dönüşmesi için gereken altyapı ve mentörlük/danışmanlık hizmetini vermektir. Bu alan içerisinde girişimci adaylarının çalışabilecekleri asgari 24 azami 30 kişilik çalışma alanları, 1 adet mutfak, mentör-mentee görüşme odaları, ödül odaları yer almaktadır. PUSULA Ön Kuluçka içerisinde yer alan prototipleme atölyesinde girişimciler fikirlerini modelleme ve prototip üretimi işlemlerini gerçekleştirebilecektir. Bu kapsamda gerek duyulan atölye ortamı, sarf malzemeler vb. için gerekli altyapı PUSULA LAB tarafından girişimcilere sağlanmaktadır. Üç boyutlu yazıcı, tasarım ve modelleme bilgisayarları, elektronik sarfiyat malzemeleri, robotik sistemler, tasarım ve modelleme kapsamında kullanılmak amacıyla CNC tezgâhı, lehimleme istasyonu, el aletleri, diğer işleme ve modelleme cihazları gibi teçhizatların kullanılabilmesi için bir laboratuvarıdır. Tüm bu sistemleri elektrik kesintisine karşı korumak amacıyla UPS güç kaynağı da sisteme dâhil edilmiştir. Prototipleme atölyesine yeni çıkan bir teknolojinin entegrasyonunun rahatça yapılabilmesi için her bir birim modüler biçimde kurulmuştur. Prototipleme atölyelerinde teknik destek ve rehberlik için TTO uzmanları ve teknopark personeli yardımcı olmaktadır.

Pusula Ön Kuluçka Merkezi amacını gerçekleştirmek üzere girişimcilere;

- Ofis imkanı, mobilya ve ekipman sağlanması, ihtiyaç duyulan altyapının ve ortak mekanların oluşturulması,
- Sekreteryaya ve destek hizmetlerinin sunulması, donanım ve yazılımlara erişimin sağlanması,

- Yarışma ve yatırımcı buluşmaları benzeri girişimciliği teşvik edici programların organize edilmesi,
- İlgili eğitim, seminer ve atölyelerin düzenlenmesi,
- Yönetim desteği, kritik iş ve teknik desteklerin verilmesi,
- Teknik ve idari konularda danışmanlık ve mentorluk hizmetlerinin sağlanması,
- Şirketleşme, ticarileşme, uluslararasılaşma ve benzeri alanlarda desteklerin sağlanması hizmeti vermektedir.

Fikir aşamasında olan girişimciler için eğitim, yönlendirme, mentör mentee eşleştirmesi, izleme ve değerlendirme sağlanmaktadır. İş fikrini belli olgunluğa getirmiş ve destek arayan girişimciler için ilgili destek programı hakkında bilgilendirme, yönlendirme, proje yazımı gibi süreç boyunca girişimci adaylarına destek sağlanmaktadır.

Yatırımcılar için potansiyeli yüksek ön-kuluçka girişimlerinin desteklenmesi veya işbirliği geliştirilmesi gibi temel hususlarda girişimciler “Melek Yatırımcı Buluşmaları” ile yatırımcılarla bir araya getirilecek ve bu sayede yol almaları sağlanacaktır.

Pusula Ön Kuluçka Merkezi 2020 yılı verileri

- Pusula Ön Kuluçka Merkezine başvuran girişimci sayısı: 25
- Pusula Ön Kuluçkanın düzenlemiş olduğu eğitim ve seminer sayısı: 29
- Pusula Ön Kuluçkanın düzenlemiş olduğu eğitim ve seminerlere katılan toplam kişi sayısı: 1.268
- Pusula Ön Kuluçkada verilen mentörlük sayısı: 29
- Pusula Ön Kuluçkaya gelen girişimci adayları ile bire bir yapılan bilgilendirme görüşmeleri sayısı: 84
- Kurulan işletme sayısı: 2
- Kurulan işletmelerde yeni istihdam sayısı: 3
- Ön Kuluçkaya kayıtlı girişimci adaylarının iş fikirlerinin fikri sınai mülkiyet hakları açısından ön araştırmasının Malatya TTO üzerinden yapılması: 4 adet

### **5.3.12 Uluslararasılaşma**

İnönü Üniversitesi kurumsal kalite yönetim sistemi kurma çalışmalarına başladığında kurumun misyonu ve vizyonu çerçevesinde kalite politikasını belirlemiş, bu politika gereği eğitim öğretim, AR-GE ve yönetim politikalarını uluslararasılaşma hedefleri doğrultusunda oluşturmuştur.

Üniversitemiz uluslararasılaşma hedefleri doğrultusunda BAP uygulama yönergesini yenilemiş ve Uluslararası Araştırma İşbirliği Projelerini (UAP) uygulamaya koymuştur. UAP projeleri ile dünya üniversiteleri arasında ilk 500 vizyonu ile yola çıkmış olan üniversitemiz mensubu araştırmacıların dünyanın önde gelen uluslararası tanınmış sıralama kuruluşu verilerine göre ilk 200’de yer alan üniversitelerde veya araştırma merkezlerinde ilgili kuruluşlardan araştırmacılarla iş birliği içerisinde proje yürütmelerine imkân sağlamaktadır. Bu kapsamda, bulunulan yıl veya bir önceki yılda ARWU (Academic Ranking of World Universities) veya Times (Times Higher Education World University Rankings) sıralama sistemlerine göre genel dünya sıralamasında veya projenin konusuyla uyumlu araştırma alanlarına göre yapılan sıralamalarda ilk 200’de yer alan üniversitelerde yürütülecek araştırma projeleri desteklenir. Ayrıca program kapsamında üniversiteler dışındaki uluslararası önemli araştırma merkezlerinde yürütülecek projeler için de destek sağlanacak olup hangi araştırma merkezlerinin destek kapsamına dâhil edileceği BAP Komisyonu tarafından karara bağlanmaktadır. Bu kapsamda yürütülecek çalışmalar için ilgili araştırma kurumunda bulunulacak süre en az 4 hafta en fazla 6 ay ile sınırlıdır. Ancak yurt dışındaki araştırma kurumunda bulunulmasına yönelik sağlanacak mali destekler en fazla 3 ay ile sınırlıdır. Kurum bu faaliyetleri “2020-2024 Uluslararasılaşma Strateji Belgesinde Uluslararası Araştırma” başlığı altında tanımlamış, Eylemler ve Performans Göstergeleri tablosu hazırlayarak izleme ve iyileştirmenin yapılacağını taahhüt altına almıştır.

Araştırmacıların, BAP Komisyonu tarafından belirlenen ve projenin konusu ile ilgili alanda dünyanın önde gelen araştırma merkezleri ile iş birliği yapmak üzere bu destek programından faydalanmaları da mümkündür. Ancak iş birliği yapılmak istenen merkezin BAP Komisyonu tarafından belirlenen merkezler listesinde yer almaması durumunda araştırmacılar öncelikle ilgili araştırma merkezinin tanıtımı, araştırma ve araştırmacı altyapısı, merkezin bilimsel başarıları ve önemi konularını içeren bir raporu da eklemek ve BAP Komisyonuna dilekçe ile başvurmak suretiyle ilgili merkezin destek programı kapsamına alınması hususunda talepte bulunmaları gereklidir. BAP Komisyonu tarafından yapılacak değerlendirme neticesinde uygun görülen merkez de listeye eklenecek ve araştırmacının başvuru yapmasına imkân sağlanmaktadır. Üniversitemiz; Çok Disiplinli Araştırma Projeleri (ÇAP), Öncelikli Alan Araştırma Projeleri (ÖNAP), Üniversite Sanayi İşbirliği Projeleri (USİP) kapsamında da uluslararası destekli veya katılımlı projelere ARGE bütçesi kapsamında araştırma desteği sağlanmaktadır.

Üniversitemizin Dış İlişkiler birimindeki faaliyetler “İnönü Üniversitesi 2020-2024 Uluslararasılaşma Strateji Belgesinde Uluslararası Öğrenci” ve “Uluslararası Eğitim” başlıkları altında toplanmış ve yıllara göre izlenip gerekli iyileştirmelerin yapılması için Eylemler ve Performans Gösterge Tabloları hazırlanmıştır. Dış ilişkiler Birimi’ndeki faaliyetlere değinecek olursak bu birimde üniversitenin ulusal ve uluslararası ilişkilerinin ikili anlaşma, program ve projeler çerçevesinde başlatılmasına zemin hazırlamak, bu ilişkileri başlatmak, yürütmek ve geliştirerek üniversite öğrencilerinin ve öğretim elemanlarının eğitim araştırma faaliyetlerinde uluslararası deneyim kazanmalarını sağlamak, yurt dışındaki üniversitelerden gelen öğrenci ve bilim insanların üniversite ile bütünleşmelerine yardımcı olmak ve uluslararası program ve projelerden azami ölçüde yararlanarak hem üniversitenin hem de yörenin gelişmesine katkıda bulunmaktır.

Dış İlişkiler Birimi Erasmus +, Mevlâna, Farabi Ofislerimizde üniversitenin ulusal ve uluslararası camia ile etkin bir şekilde iletişimini temin etmek için dünyadaki en iyi fırsatlara ilişkin bilgi akışını sağlamak ve bunlardan nasıl yararlanılacağı konusunda uzmanlık hizmeti verilmektedir.

Birimin, üniversitenin ihtiyaçları ve potansiyeli dikkate alınarak yurt dışındaki üniversitelerle iş birliği kurması, geliştirmesi ve sürdürmesi amacı ile belirlenen görevleri:

- Öğrenci değişimi,
- Öğretim elemanı değişimi,
- Ortak program, proje, araştırma ve toplantı,
- Diğer alanlarda karşılıklı iş birliği ve protokol hazırlamak,
- Avrupa Birliği Eğitim ve Gençlik Programları Merkezi Başkanlığının koordine ettiği başta Erasmus olmak üzere tüm program ve projeleri ulusal ve uluslararası projelere hibe veren programlarını üniversite adına yürütmek,
- Ulusal veya uluslararası projeler konusunda bilgi akışı sağlamak, üniversitedeki öğretim elemanlarının proje üretmesine ve/veya bu projelerde yer almasına yardımcı olmak gerektiğinde bu projeleri bizzat Erasmus+ Ofisi aracılığı ile yürütmek,
- Uluslararası proje, program, seminer, kurs, yaz okulu ve benzeri fırsatları üniversitedeki öğrenci ve öğretim elemanlarına duyurmak amacıyla tanıtım

toplantıları düzenlemek, tanıtıcı bildiriler dağıtmak, web sayfasından duyurmak, ilanlar asmak ve/veya eposta göndermek,

- Avrupa Birliği Eğitim Programları ve üniversite kaynaklarından yararlanarak yurt dışı eğitim ve araştırma programlarına katılacak öğretim elemanlarına yardımcı olmak için gerekli düzenlemeleri yapmak ve yürütülmesini sağlamak,
- Avrupa Birliği Eğitim Programları için üniversiteye azami ödeneğin ayrılmasını sağlamak, ödeme ve harcamaların planlamasını yapmak,
- Uluslararası protokol yazışmalarını üniversite adına hazırlamak ve yurt dışı ziyaretlerini planlamak,
- Uluslararası değişim programlarına katılacak öğrenci ve öğretim elemanlarından ihtiyaç duyanlara kısa dönemli yabancı dil eğitiminin verilmesi için ilgili birimlerle iş birliği yapmak ve oryantasyon programları düzenlemek,
- Yurt dışı üniversitelerden gelecek öğrenci ve öğretim elemanlarının konaklama ihtiyaçlarının karşılanması için gerekli düzenlemeleri yapmak ve oryantasyon programları düzenlemektir.

Üniversitemiz yukarıda saydığı bu faaliyetlerin sistematik bir yapıya kavuşması ve izlenmesini sağlamak için 2020-2024 Uluslararasılaşma Strateji Belgesini çıkarmıştır. Bu belge ile 2020-2024 yılları arasında uluslararası öğrenci, uluslararası eğitim, uluslararası araştırma ve uluslararası sağlık hizmetleri alanında stratejik hedeflerini belirlemiş ve bu hedeflerin yıllara göre eylemlerini ve performans göstergelerini tablo hâline getirmiştir. Ancak 2020 yılı başında ortaya çıkan salgın hastalık nedeni ile bu faaliyetler için 2020 yılında verilen hedeflerin birçoğu gerçekleştirilememiştir.

### **5.3.13 Üniversitemiz ve Uygulamalı Eğitim**

Üniversitemizde uygulama ağırlıklı eğitim programları sayesinde öğrencilerin laboratuvar ve uygulama ortamında eğitimlerini sürdürmeleri, mesleki ve teknik eğitimin, iş piyasasının ihtiyaçları doğrultusunda verilmesi, eğitim-istihdam ilişkisinin güçlendirilmesi, aktif işgücü piyasası politikalarının etkin olarak uygulanması, üniversite ile özel sektör arasında iş birliği ve koordinasyonun geliştirilmesi sağlanmaktadır.

Üniversitemiz, her yıl mevcut programlara ek yeni uygulamalı programlar ile uygulamalı eğitimin artırılması hedefine yaklaşmaktadır. Bu kapsamda 2020 yılı itibari ile;

Malatya OSB Meslek Yüksekokulu - 12 program

Mühendislik Fakültesi - 3 program

Fen-edebiyat Fakültesi - 1 program

Sağlık Bilimleri Fakültesi - 1 program

Hemşirelik Fakültesi - 1 program

Sağlık Hizmetleri Meslek Yüksekokulunun tüm programları uygulamalı eğitime geçmiştir.

Mühendislik Fakültesinde uygulamalı intörn eğitim veren bölümler 7+1 modelini uygulamaktadır. Bu kapsamda öğrenciler 7 dönem fakültede teorik ve uygulamalı laboratuvar eğitimi görmektedir. 1 dönem ise sanayi vb. çalışma alanlarında mesleği ile ilgili birimlerde uygulamalı eğitim görmektedirler. Öğrenciler sanayide uygulamalı eğitim gördükleri esnada öğrencilerin dönem başarı notları, kendilerini her dönem birden fazla ziyaret eden danışman öğretim elamanı ve çalıştığı birim sorumlusu tarafından çalışma performansı dikkate alınarak verilmektedir.

Malatya OSB Meslek Yüksekokulunda, açılan bölüm ve programlar ve ders içerikleri sanayicilerimizin görüşleri, ihtiyaçları dikkate alınarak belirlenmiştir. Malatya Ticaret ve Sanayi Odası koordinatörlüğünde, sanayicilerimiz ile protokol imzalanarak eğitim öğretime başlanmıştır. Bu Meslek Yüksekokulumuzda 3+1 sistemi olarak adlandırılan bir uygulamalı eğitim modeli uygulanmaktadır. Bu modelde öğrenci eğitiminin 3 yarıyılı sınıfıta teorik olarak 1 yarıyılı ise tümüyle sanayide uygulamalı olarak gerçekleştirmektedir. Bu eğitimin sonucunda öğrencilerin çalıştıkları işletme kültürünü anlama ve öğrenme imkânını bulmaları sağlanmış olacaktır.

Malatya OSB Meslek Yüksekokulumuzda eğitim öğretim faaliyetlerini sürdüren bölüm ve programlarımız aşağıda belirtilmiştir.

### **Makine ve Metal Teknolojileri Bölüm**

- Makine Program
- Kaynak Teknolojisi Programı
- Endüstriyel Kalıpcılık Programı

### **İnşaat Bölümü**

- İnşaat Teknolojisi Programı

## **Elektrik ve Enerji Bölümü**

- İklimlendirme ve Soğutma Programı
- Elektrik Programı
- Hibrit ve Elektrikli Taşıtlar Teknolojisi Programı

## **Elektronik ve Otomasyon Bölümü**

- Elektronik Haberleşme Programı
- Elektronik Teknolojisi Programı

## **Bilgisayar Teknolojileri Bölümü**

- Bilgisayar Programcılığı Programı
- Bilgisayar Programcılığı Uz. Eğ. Programı

## **Tekstil Giyim Ayakkabı ve Deri Bölümü**

- Tekstil Teknolojisi Programı

## **Gıda İşleme Bölümü**

- Gıda Teknolojisi Programı

### **5.4 Araştırma Hizmetleri**

#### **5.4.1 Bilimsel Araştırma Projeleri Koordinasyon Birimi (BAP)**

Bilimsel Araştırma Projeleri Birimi, 2547 sayılı Yükseköğretim Kanunu'nun 4684 sayılı Kanun'la değişik 58'inci maddesine dayanılarak düzenlenen yönetmelik uyarınca kurulmuş olup üniversitemizde öğretim üyeleri, doktora, tıpta uzmanlık ya da sanatta yeterlik eğitimini tamamlamış araştırmacılar tarafından yönetilen bilimsel araştırma proje tekliflerinin değerlendirilmesi, kabulü, desteklenmesi, bunlara ilişkin hizmetlerin yürütülmesi, izlenmesi, sonuçlarının değerlendirilmesi ve kamuoyuna duyurulması ile ilgili iş ve işlemleri yürütmek ve sonuçlandırmakla görevli kılınmıştır.

Her eğitim öğretim döneminde bir yandan kamu kaynaklarını ilgili mevzuat çerçevesinde etkin ve şeffaf şekilde kullanırken, bir yandan da BAP'ın hizmet kalitesini artırmaya, araştırmacılarımızın memnuniyet seviyesini yükseltmeye ve projelerin kalitesini çarpan etkisi yüksek, yeni projelerin ve yeni fonların üniversitemize kazandırılmasına yönelik olarak geliştirme yönünde çalışmalarımız devam etmektedir.

#### ***BAP Koordinasyon Birimi Yeniden Yapılandırma Süreci***

YÖK tarafından ilk defa oluşturulan Üniversite-Sanayi İşbirliği Daimi Komisyonu, yeni bir süreç başlatarak "***Yükseköğretim Kurumları Bilimsel Araştırma Projeleri Yönetmeliği***" yeni baştan hazırlanmıştır. İlgili Yönetmelik 26 Kasım 2016 tarihinde 29900



Sayıli Resmi Gazete'de yayımlanarak yürürlüğe girmiştir. 16 Temmuz 2020 tarih ve 31187 Sayılı Resmi Gazete'de yayımlanarak yürürlüğe giren Yükseköğretim “*Kurumları Bilimsel Araştırma Projeleri Hakkında Değişiklik Yapılmasına Dair Yönetmelik*” kapsamında BAP Koordinasyon Birimlerinin görev alanı üniversitelerimizin bütünsel araştırma süreci yönetimi yaklaşımı ile yeniden tanımlanmış ve genişletilmiştir. Süreç doğrultusunda üniversitemiz Bilimsel Araştırma Projeleri Koordinasyon Birimi yeniden yapılandırılmıştır.

Üniversitemizde kullanılmakta olan Bilimsel Araştırmaları Süreç ve Yönetim Sistemleri aşağıda listelenmiştir:

- Akademik Veri Yönetim Sistemi (AVESİS)
- Proje Süreçleri Yönetim Sistemi (BAPSİS)

**Tablo 178: Sistemlerin servisler üzerinden veri paylaşımı yaptığı sistem ve veritabanları**

	PBS	AVESİS	BAPSİS	YÖKSİS	WoS	Scopus	Pubmed	Bilimap ( <sup>1</sup> )	Merkez Bankası	MYS
AVESİS	X		X	X	X	X	X			
BAPSİS	X	X		X				X	X	X

(X) Doğrudan veri aktarımı

(<sup>1</sup>) Bilimsel Araştırma Projeleri Bilgi Paylaşım Platformu (<https://bilimap.org/>)

**Tablo 179: AVESİS'in Entegre Olduğu Harman ve Uygulamalar**

	OpenAire	OpenDO AR	BASE	Google Akademik	ULAKBİM Harman	SherpaRomeo	Creative Commons	AVESİS NET ( <sup>2</sup> )
AVESİS	X		X	X	X	X	X	

(<sup>2</sup>) Geliştirme çalışmaları devam eden uluslararası Ar-Ge ağına entegre olacak altyapılar mevcuttur

### ***Akademik Veri Yönetim Sistemi (AVESİS)***

Sistem aşağıda belirtilen üç ana bileşenden oluşmaktadır:

- Akademik Bilgi Sistemi (ABS)
- Performans Yönetim Sistemi (PYS)
- Açık Arşiv Sistemi (Açık Bilimsel Doküman, Açık Bilimsel Veri)

### **AVESİS Modülleri:**

- Kişisel Web Sayfaları Modülü
- Bilimsel Araştırma Grupları Modülü
- Bölümlerde Araştırma Modülü
- Araştırmacı Açık Arşiv Modülü
- Araştırmacı Açık Bilimsel Veri Modülü (Geliştirme çalışmaları devam ediyor)
- CV Oluşturma ve Düzenleme Modülü
- Faaliyet ve Performans Raporu Oluşturma Modülü

- Performans Ölçme Modülü
- Gelişmiş Analiz ve Raporlama Modülü
- Katalog Üretim Modülü
- Yönetici İşlemleri Modülü
- Yönetim Paneli Modülü
- Bilimsel Dergi Veritabanı Modülü (Geliştirme çalışmaları devam ediyor)
- Gelişmiş E- Duyuru Modülü
- Sürdürülebilirlik Modülü

AVESİS temelde kurum araştırmacılarının tüm faaliyetlerinin kayıt altına alınması, araştırmacılara ve araştırma gruplarına web sayfaları sağlanması, Uluslararası Kurumsal Karne (Balanced Scorecard, BSC) modeline uygun olarak performans değerlendirmeleri yapılabilmesi ve sahip olduğu uluslararası standartlardaki Açık Arşiv altyapısı ile araştırmacıların ve çalışmaların uluslararası düzeyde görünürlüğünün artırılmasına yöneliktir.

Sistem kişi, bölüm, birim ve kurum düzeyine performans analizleri yapılabilmesine ve yine aynı kategorilerde faaliyet ve performans raporları üretilebilmesine imkân sağlamaktadır. Sistemde yetkilendirmelere dayalı olarak kapsamı yönetilen gelişmiş/dinamik raporlama araçları mevcut olup bu sayede araştırmacıların olası tüm faaliyetlerine yönelik kurumsal veri ihtiyacı kolaylıkla karşılanabilmektedir.

***AVESİS Entegrasyonları ve Kurumsal Süreçlere Katkıları:***

- Web of Science (WoS), Scopus ve Pubmed Entegrasyonları
- Proje Süreçleri Yönetim Sistemi (BAPSİS) Entegrasyonu
- Açık Arşiv ve Kurumsal Görünürlük Kapsamındaki Katkıları

***Proje Süreçleri Yönetim Sistemi (BAPSİS)***

BAPSİS Bilimsel Araştırma Projeleri (BAP) Koordinasyon Biriminin bilimsel, idari ve mali süreçlerinin tümüyle elektronik ortamda yürütülmesi amacıyla geliştirilmiş bir sistemdir. Sistemin temel modülleri aşağıda listelenmiştir:

- Araştırmacı İşlemleri Modülü
- Proje Ofisi İşlemleri Modülü
- Komisyon İşlemleri Modülü
- Hakem İşlemleri Modülü
- Yönetim ve Bütçe Modülü (Nazım Hesap Takip Modülü dâhil)
- Harcama Modülü
- Satınalma İlanları Yönetim Modülü
- Firma Çevrimiçi Teklif Verme Modülü
- Araştırmacı Demirbaş (taşınır) İzleme Modülü
- Araştırmacı Performans Değerlendirme Modülü
- Proje Çıktıları İzleme Modülü

- Yüklümlülük ve Müeyyide Takip Sistemi
- Otomatik Mesajlar Modülü
- Raporlama Araçları Modülü,
- Sayıştay Raporları Modülü
- Gruba Yönelik Mail Modülü
- SMS Modülü
- Katalog Oluşturma Modülü
- Firma Havuzu Modülü (kayıtlı 22.000'den fazla firma)
- Hakem Havuzu Modülü (kayıtlı 112.000'den fazla araştırmacı)
- YÖKSİS Entegrasyon Modülü
- Hakem Ücreti Ödeme ve Takip Modülü (geliştiriliyor)
- Sistem Yönetim Modülü

### ***BAPSİS Sistem ve Veritabanı Entegrasyonları***

BAPSİS sisteminin sahip olduğu diğer sistem ve veritabanlarına yönelik entegrasyonlar aşağıda verilmiştir.

1. AVESİS Entegrasyonu:
  - a. Araştırmacı öz geçmiş ve iletişim bilgileri AVESİS sisteminde web servislerle sağlanmaktadır.
  - b. Performansa dayalı bütçe limiti uygulamaları AVESİS'ten sağlanan verilerle gerçekleştirilmektedir.
  - c. Proje başvurusu değerlendirme aşamasında olan araştırmacıların akademik performansları AVESİS sisteminde sağlanan verilerle incelenebilmekte ve karşılaştırmalar yapılabilmektedir.
  - d. Araştırmacıların projelerden üretildiğini beyan ettikleri yayın ve fikri mülkiyete yönelik çıktılar AVESİS sisteminden çekilerek BAPSİS sistemi üzerinden komisyon değerlendirmesine sunulabilmektedir.
  - e. Araştırmacıların projelerden üretilen ve WoS veritabanında taranan dergilerdeki yayınlarına yönelik olarak yayının türü (article, review vb.), basım bilgileri, derginin etki düzeyi, derginin çeyreklik grubu, yayında ismi yer alan yazarlar ve kurumları gibi bilgiler AVESİS sisteminden BAPSİS sistemine otomatik olarak aktarılmakta ve ilgili yayınların komisyon değerlendirme süreçleri kolaylaştırılmaktadır.
  - f. BAP Destekli projelere yönelik faaliyet kayıtları BAPSİS sisteminden çekilerek AVESİS sisteminde araştırmacı alanlarına otomatik olarak aktarılmaktadır.
2. YÖKSİS Entegrasyonu: BAPSİS, web servisler üzerinden desteklenen projelere ait bilgileri sistemde tanımlanan takvime uygun olarak YÖKSİS sistemine otomatik olarak aktarmaktadır.
3. BİLİMAP Entegrasyonu: BAPSİS üzerinden oluşturulan satınalma ilanları BİLİMAP portalına otomatik olarak aktarılma suretiyle ilanların ülke genelinde görünür olması sağlanmaktadır.
4. Mali Yönetim Sistemi (MYS) Entegrasyonu: BAPSİS Hazine ve Maliye Bakanlığının MYS sistemine harcamalara yönelik onay içeriklerini web servis üzerinden iletmekte

ve BAP Birimi personeli için MYS sistemindeki onay belgesi taslağı otomatik olarak oluşturulmaktadır.

5. BAPSİS sistemi web servislerle öğrenci bilgilerini otomatik olarak çekmektedir.
6. PBS Entegrasyonu: BAPSİS sistemi personel bilgi sisteminden gerekli personel verilerini web servisler aracılığı ile çekmekte ve periyodik olarak güncellemektedir.
7. Merkez Bankası Entegrasyonu: BAPSİS Merkez Bankası servisleri üzerinden döviz kurlarına yönelik verileri çekmekte ve birimin dövize dayalı harcama süreçlerinde bu bilgiler kullanılmaktadır.

#### **5.4.2 Malatya Teknopark**

Girişimcilerin, paydaşlarımızın ve ortaklarımızın inovasyona dayalı ileri teknoloji alanındaki girişimlerini veya düşüncelerini yönlendirmede, geliştirmede ve yenileştirmede başvuracakları temel kaynak olmak misyonu ile hareket eden Malatya Teknoloji Geliştirme Bölgesi, toplam 381.515.49 m<sup>2</sup>'lik yüz ölçümü ile 1.262 m<sup>2</sup>'lik toplam kiralanabilir alana sahiptir.

##### **Amaçları;**

- Üniversite - sanayi iş birliği olgusuna destek olmak ve gelişmesinde köprü görevi görmek,
- Üniversite bünyesinde yer alan araştırma olanaklarının ve bilgi birikiminin katma değere dönüşmesine katkı sağlamak,
- Bölgesel, ulusal ve küresel düzeyde öncelikli sektörler başta olmak üzere Malatya'nın ve Türkiye'nin Ar-Ge potansiyelini ve kültürünü geliştirmek suretiyle teknoloji üretiminin ve birikiminin yönlendirilmesinde rol oynamak,
- Bölgesel sürdürülebilir kalkınmanın unsurlarından birisi olmak,
- Teknoloji bölgemizde üretilecek olan katma değeri yüksek ürün ve hizmetlerin dünya pazarına sunulmasına katkı sağlamak,
- Girişimciliği ve yenilikçiliği teşvik etmek ve desteklemek,
- Teknoloji transferi ve bilgilendirilme için uygun ortam sağlamak,
- Nitelikli iş gücüne istihdam yaratmak,
- Teknolojik gelişim ve ilerleme konusunda uluslararası iş birliğini güçlendirmek.

Tablo 180: Malatya Teknopark Bünyesindeki Firma Sayıları ve Faaliyet Alanları

FAALİYET ALANI	FİRMA SAYISI							
	2013	2014	2015	2016	2017	2018	2019	2020
Yazılım	5	6	13	12	20	30	36	49
Sağlık	1	2	3	2	2	2	3	11
Elektrik-Elektronik	1	2	3	1	3	5	4	5
Enerji		1	4					
Gıda-Kimya	1		1	1				
Kozmetik							2	
Kimya	1	1	2	1	1	3	3	6
Tarım ve Hayvancılık							1	1
Eğitim Danışmanlık			1				1	
Diğer						1	4	6
<b>TOPLAM</b>	<b>9</b>	<b>12</b>	<b>27</b>	<b>15</b>	<b>26</b>	<b>41</b>	<b>54</b>	<b>78</b>

Şekil 5: Malatya Teknopark Firma Faaliyet Alanları

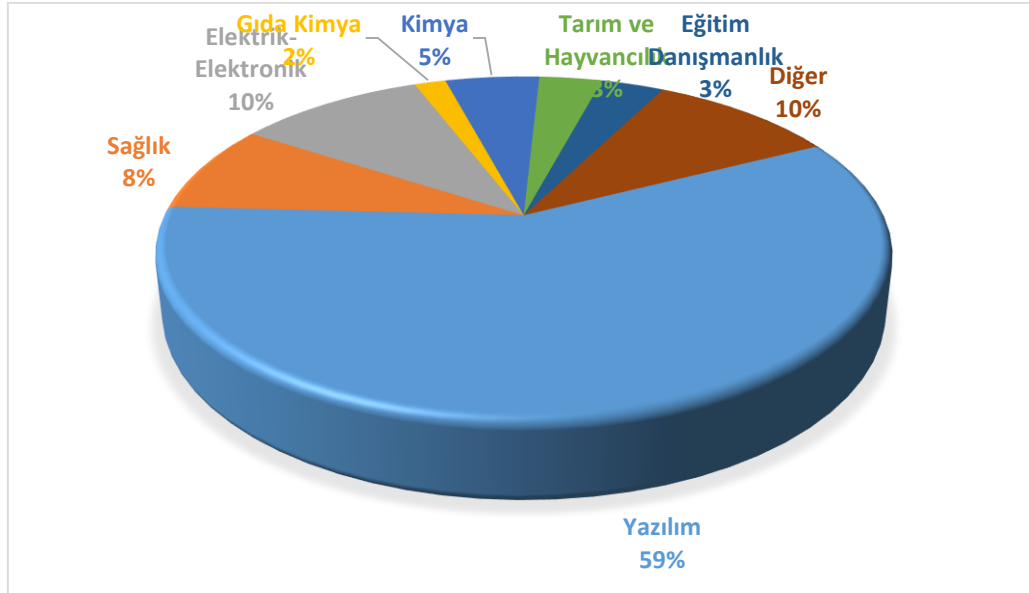

Tablo 181: Akademisyenler Tarafından Kurulan Firmalar ve Faaliyet Alanları

Sıra	Faaliyet Alanı	Sayısı
1	Bilişim Yazılım	49
2	Sağlık	11
3	Elektrik-Elektronik	5
4	Kimya	6
5	Tarım	1
6	Diğer	6
<b>TOPLAM</b>		<b>78</b>

**Tablo 182: Malatya Teknopark Devreden/Biten Proje Sayısı**

2018		2019		2020	
Devreden Proje Sayısı	Biten Proje Sayısı	Devreden Proje Sayısı	Biten Proje Sayısı	Devreden Proje Sayısı	Biten Proje Sayısı
49	18	65	47	79	40

**Şekil 6: Malatya Teknopark Devreden/Biten Proje Sayısı**

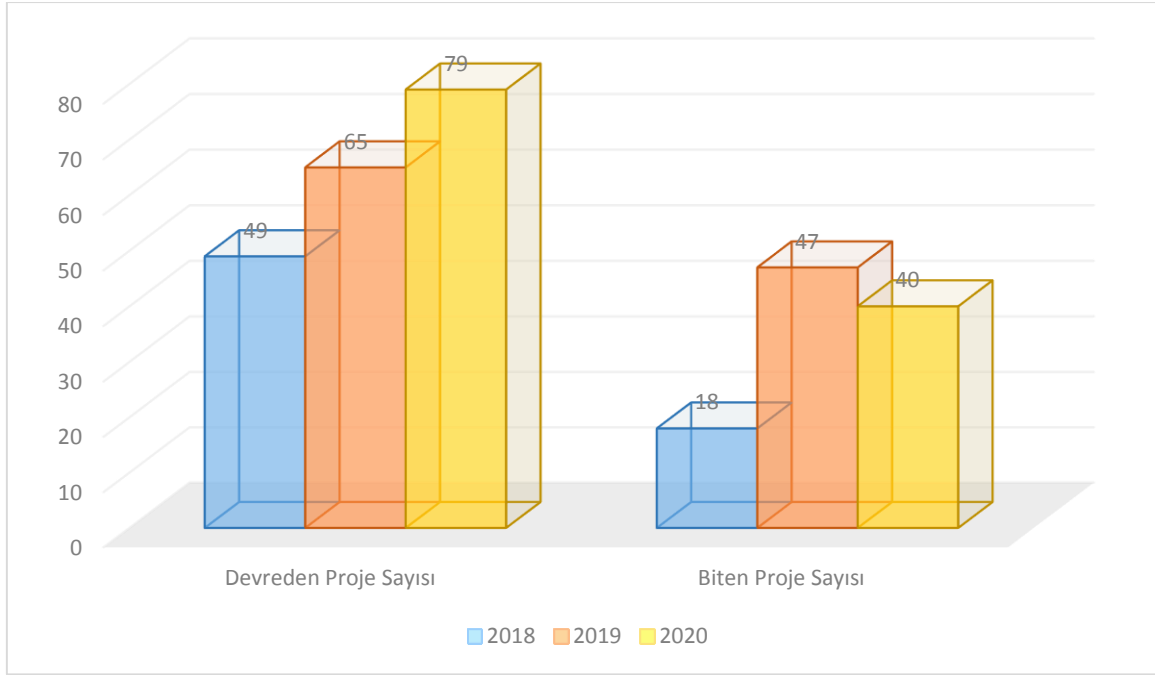

### 5.4.3 Üniversite Sanayi İş Birliği (ÜSİP)

Küreselleşen dünyada ülkemizin kalkınmasına katkıda bulunmak amacı ile her kuruma bazı görevler düşmektedir. Yükseköğretim Kurumları da ülkemizin çıkarları doğrultusunda verecekleri eğitim öğretim faaliyetlerinin yanında ülkenin ekonomik, sanayi ve teknolojik kalkınmasında bazı görevler üstlenmeleri gerekmektedir.

Yükseköğretim Kurumları üniversite –sanayi iş birliği ile teknoloji üretimine ve transferine önem veren, sanayinin ihtiyaç duyduğu her kademedeki insan gücünün yetiştirilmesinde görev alan kurumlara dönüştürülmesi gerekmektedir.

Üniversitemiz, konumu itibarı ile ülkemizin doğusu ile batısı arasında bir geçiş köprüsü konumundadır. Doğu Anadolu bölgesinin sanayisi en gelişmiş şehrinde yer almaktadır. Verdiği girişimcilik eğitimleri örnek girişimcilik uygulamaları üniversitemiz sınırları içinde yer alan

Malatya teknoparkı ve uluslararası iş birlikleri ile birçok avantaja sahiptir. Laboratuvar imkânlarını sanayicinin hizmetine sunmuştur.

Üniversite - sanayi işbirliğini artırmak amacı ile üniversitemizde birçok düzenleme ve faaliyet yapılmıştır. Bunlar,

- Akademik yükseltilme ve atanma kriterlerine sanayi iş birlikleri adı altında yeni maddeler eklenmiştir.
- OSB Meslek Yüksekokulu ve Mühendislik Fakültesinde uygulamalı eğitime geçilmiştir. Bunun için gerekli kanuni düzenlemeler yapılmıştır.
- Sürekli Eğitim Merkezi aracılığı ile ihtiyaç duyulan hizmet içi kurslar düzenlenmiştir.
- Malatya TTO ve Malatya Teknopark firmalarına üniversite kaynaklarına kolay ulaşım imkânı sağlanmıştır.
- Pusula Girişimcilik ve Kariyer Merkezi aracılığı ile girişimcilik eğitimleri verilmiştir
- Alanında uzman kişiler veya başarılı girişiciler davet edilerek söyleşiler düzenlenmiştir.
- Bölümler bazında mezun takip sistemi oluşturulmuş ve etkili şekilde kullanılmaya başlanmıştır.
- BAP birimi, sanayici ile ortak projeler yapmak, lisansüstü öğrencileri sanayi projelerinde çalıştırmak amacı ile ÜSİP projeleri desteklenmiştir.
- Kamu-üniversite-sanayi faaliyetleri kapsamında Organize Sanayide faaliyet gösteren firmalar ziyaret edilmiş, üniversite ve kamu destekleri hakkında bilgilendirme yapılmıştır.
- AR-GE merkezleri ile akademisyenlerin ortak TÜBİTAK projesi yapması sağlanmıştır.
- Akredite laboratuvarlar oluşturularak sanayicinin kullanımına sunulmuştur.
- Malatya Teknoparkta yer alan akademisyen firma sayısının artırılması amacı ile akademisyenlere bilgilendirme ziyaretleri ve toplantılar yapılmıştır.
- İldeki ve bölgedeki kurumlar arasında iş birliklerini artırmak amacı ile bilgilendirme ziyaretleri yapılmıştır.

#### **5.4.4 Türkiye ve Dünya Üniversiteleri Arasında İnönü Üniversitesi**

İnönü Üniversitesi 2018-2019 yılında URAP'a göre Türkiye'deki tüm üniversiteler arasında 32. sıradayken, 2019-2020 sıralamasında 29. sıraya yükselmiştir. SCIMAGO Institutions tarafından yapılan sıralamaya göre Türkiye'de 51. dünya üniversiteleri arasında 750. sırada yerini almıştır.

#### 5.4.5 Araştırma Uygulama Merkezleri

##### 5.4.5.1 İnönü Üniversitesi Afrika Çalışmaları Araştırma ve Uygulama Merkezi (ÜNİAFAM)

###### *Genel Bilgiler*

Merkez, 23.01.2019 tarih 30664 sayılı Resmî Gazete ilanı ile İnönü Üniversitesi Rektörlüğüne bağlı bir birim olarak kurulmuştur. Kısa adı ÜNİAFAM şeklindedir.

###### *Merkezin Amacı*

Merkezin amacı, Afrika kıtasında bulunan ülkeler hakkında bilimsel araştırmalar yapmak, bu kıtadaki ülkelerde faaliyet gösteren kamu kurumlarına ve özel kuruluşlara danışmanlık desteği vermek ve gerekli uzmanların yetiştirilmesine katkı sağlamaktır.

**Tablo 183: Afrika Çalışmaları Araştırma ve Uygulama Merkezi 2020 Yılında Gerçekleştirilen Bilimsel ve Kültürel Faaliyetler**

Etkinlik Türü	Ulusal	Uluslararası	Toplam
Konferans	1	1	2
Seminer	1	1	2
Panel		14	14
Eğitim		1	1
Bilgilendirme Toplantısı		10	10
Sosyal ve kültürel etkinlikler	7		7
<b>TOPLAM</b>	<b>9</b>	<b>27</b>	<b>36</b>

**Tablo 184: Afrika Çalışmaları Araştırma ve Uygulama Merkezi 2020 Yılında Gerçekleştirilen Bilimsel Yayınlar**

Yayın Türü	Ulusal	Uluslararası	Toplam
Makale		2	2
Kitap		1	1
Kitapta bölüm	1		1
Bilimsel Dergilerde Hakemlik	2	3	5
Bilimsel Dergilerde Editörlük		1	1
Bilirkişi raporu	2	2	2
<b>TOPLAM</b>	<b>5</b>	<b>9</b>	<b>12</b>

##### 5.4.5.2 İnönü Üniversitesi Akaryakıt Petrol Analiz Laboratuvarı

###### **Koordinatörlüğü (PAL)**

###### *Genel Bilgiler*

02.04.2007 tarihinde kurulma çalışmaları başlatılmış ve 24.10.2008 tarih ve 2008/13-4 sayılı Senato kararı ile çıkarılan yönergeyle faaliyete başlamıştır.



Enerji Piyasası D zenleme Kurumu (EPDK) ile  n n   niversitesi Rekt rl ę  arasında 02.04.2007 tarihinde yapılan iŐ birlięi s zleŐmesi neticesinde akaryakıt  r nlerinin kısa s rede, g venilir ve uluslararası analiz kalitesinde yapılmasını saęlamak  zere  n n   niversitesi Rekt rl ę ne baęlı bir birim olarak 02.04.2007 tarihinde kurulma alıŐmaları baŐlatılmıŐtır.

24.10.2008 tarihli 2008/13 -4 sayılı Senato kararı ile y nergesi ıkarılmıŐtır. EPDK ile laboratuvarımız arasında s zleŐme tarihinden geerli olmak  zere 10 yıllık protokol bulunmaktadır. EPDK baęlantılı b t n analizler ve iŐlemler bu protokol erevesinde gerekleŐtirilmektedir.

 N N -PAL Laboratuvarı TS EN ISO/IEC 17025: 2012 standardı erevesinde gerekli olan kalite ve teknik sistemini hazırlayarak analiz sonularında geerli, yasal otoritelerce kabul g rebilir teknik sonular vermeyi ve mutlak m Őteri memnuniyetini gerekleŐtirmeyi hedefleyen bir kuruluŐtur.  N N -PAL Laboratuvarı m Őterilerine ait gizli bilgilerin korunmasına  zen g steren, tarafsız bir laboratuvardır.

#### ***Merkezin 2020 Yılı Faaliyetleri***

- Petrol  r nleri ve Yapıları, İlk Yardım - KiŐisel Koruyucu Donanım ve Meslek Hastalıkları, Ergonometri konularında eęitimler alınmıŐtır.
- 02.01.2020-12.06.2020 tarihleri arasında toplam 264 akaryakıt numunesinin analizi yapılarak raporlandırılmıŐtır.
- 2020 yılına ait 264 numuneye matriks bazında toplam 2.276 adet analiz yapılmıŐtır.

#### **5.4.5.3  n n   niversitesi Arıcılık GeliŐtirme – Uygulama ve AraŐtırma Merkezi**

##### ***Genel Bilgiler***

KuruluŐ: 22.04.2013 tarih 28626 sayılı Resm  Gazete ilanı ile kurulmuŐtur.

##### ***Merkezin Amacı***

Merkezin amacı, arı ırkları ve ıslahı konusunda bilimsel alıŐmalar yapmak, arı parazit ve hastalıkları sorunlarına iliŐkin  z mler  retmek, farklı genetik karakterdeki arı ırk ve ekotiplerini, morfolojik ve molek ler teknikler kullanarak tanımlamak ve yapay tohumlama tekniklerini de kullanarak koruma programları oluŐturmaaktır.

##### ***Merkezin 2020 Yılı Faaliyetleri***

- 350 kg civarında petekli ve s zme bal  retilmiŐtir. Bu balların b y k bir kısmı  niversitemiz personeline d ner sermaye  zerinden satılmıŐtır. Geri kalan ballar ise sonbahar ve kıŐ bakım d neminde arılarımız iin beslenme amalı kullanılmıŐtır.

- 5 kg civarında polen üretilmiş ve üniversitemiz personeline döner sermaye üzerinden satılmıştır.
- 3 kg civarında propolis üretilmiş ve pandemi döneminde üniversitemiz personeline destek olmak amacıyla isteyen personele dağıtılmıştır.
- 20 kovan arı üretilmiş ve bunlardan 12 kovan arı döner sermaye üzerinden Malatyalı arıcılarımıza satılmıştır.
- Ayrıca 2020 sonbaharında 25 arı kovana yeniden üretilmiş ve 2021 baharında Malatyalı arıcılara satılmak üzere hazırlanmıştır.
- Şu anda merkezimizde 75 kovan arı mevcuttur.
- Merkezimizin öğrenci yaşam merkezi içerisinde 1 ofis ve 1 laboratuvarı ile üniversitemiz yerleşkesi içerisinde keklik üretim istasyonu üzerinde arılarımızı kışlattığımız bir arı üretim merkezimiz mevcuttur.
- 2020 Haziran ayı başlangıcında Beydağı yamaçlarına ve haziran ayı sonunda da Beydağı Uluköy mevkiinde arılarımızı konumlandırarak nektar sezonunda bal üretimi yapılmıştır.

#### **5.4.5.4 İnönü Üniversitesi At, Atçılık ve Atlı Sporları Araştırma Geliştirme ve Uygulama Merkezi**

##### ***Genel Bilgiler***

Kuruluş: 11.03.2014 tarih ve 28938 sayılı Resmî Gazete ilanı ile kurulmuştur.

##### ***Merkezin Amaçları***

a) Atçılık konusunda bilimsel çalışmalar yapmak, spor atları (koşu ve binicilik atı) temininde dışa bağımlılığı azaltacak, ihracatı geliştirecek, yüksek fenotipik ve genotipik özelliklere sahip atlar yetiştirilmesinde ilgili kurum ve kuruluşlara bilimsel öncülük etmek, her türlü iş birliğini yapmak, farklı genetik karakterdeki at ırklarını morfolojik ve moleküler teknikler kullanarak tanımlamak, geleneksel atlı sporlarda kullanılan yerli at ırklarını koruyacak ve geliştirecek çalışmaları gerçekleştirmek.

b) Atlı sporların her konu ve aşamasında görev, çalışma ve uygulama yapan şahıs, kurum ve kuruluşların yetenek, bilgi, beceri, nitelik ve niceliğini artıracak bilimsel her türlü uygulama ve araştırma faaliyetini gerçekleştirmek; atlı sporları etkinleştirecek ve yaygınlaştıracak teknik ve bilimsel çalışmaları ilgili şahıs, kurum ve kuruluşlarla iş birliği içerisinde yürütmek, bu konularda öncülük etmek, projeler hazırlamak, danışmanlık hizmetleri vermek.

c) Başta hippoterapi olmak üzere atla gerçekleştirilen her türlü bilimsel tedavi ve rehabilitasyon yöntemini araştırarak, uygulayacak ve geliştirecek çalışmaları ilgili şahıs, kurum ve kuruluşlarla iş birliği ve koordinasyonu içerisinde yapmak.

#### **5.4.5.5 İnönü Üniversitesi Atatürk İlkeleri İnkılap Tarihi Araştırma Uygulama Merkezi**

##### ***Genel Bilgiler***

Atatürk İlkeleri ve İnkılap Tarihi Araştırma ve Uygulama Merkezi, 2547 sayılı Yükseköğretim Kanunu'nun 2880 sayılı Kanun'la değiştirilmiş 3. maddesinin (İ) bendi uyarınca ve 2809 sayılı Kanun'un 3. maddesine dayanılarak, İnönü Üniversitesi Rektörlüğüne bağlı bir birim olarak kurulmuştur.

##### ***Merkezin Amacı***

Atatürk İlkeleri ve İnkılap Tarihi Araştırma ve Uygulama Merkezinin amacı, Atatürkçü düşünce, Atatürk ilkeleri ve inkılapları temeline dayanan milli birlik ve bütünlüğü geliştirmeye, korumaya sürdürmeye yönelik, devletine, T.C. Anayasasına ve bu Anayasanın dayandığı Atatürk milliyetçiliğine inanan hür, demokratik, laik devlet ve hukuk düzenine, milli ülkü ve değerlere bağlı vatan ve millet sevgisi ile dolu, devletine karşı görev ve sorumluluklarını bilen, Türk devletinin ülkesi ve milleti ile bölünmez bir bütün olduğuna inanan ve bundan gurur duyan nesiller yetiştirmek üzere;

- a) Atatürk ilkeleri ve inkılap tarihi,
- b) Atatürk'ün Türk ve dünya tarihi içindeki yeri ve önemi,
- c) Türk milletinin tarihte insanlığa ve dünya medeniyetine yaptığı hizmetler konusunda eğitim ve öğretimi destekleyici faaliyetlerde bulunmaktır.

#### **5.4.5.6 İnönü Üniversitesi Avrasya Alevilik - Bektaşilik Araştırma ve Uygulama Merkezi**

##### ***Genel Bilgiler***

10.02.2015 29263 sayılı Resmî Gazete ilanı ile kurulmuştur.

##### ***Merkezin Amacı***

Merkezin amacı, Alevilik - Bektaşilik inanç ve kültürünün kültür tarihi içerisindeki yerini doğru bilgi ve belgelere dayalı olarak tespit etmek, elde edilen bilgileri Merkez tarafından yayımlanacak olan akademik araştırma dergisi, elektronik posta, bülten ve benzeri vasıtalarla araştırma yapan kişilere, kurumlara ulaştırmak, ayrıca konferans, panel ve sempozyumlar aracılığıyla geniş halk kitlelerine sunmaktır.

#### **5.4.5.7 İnönü Üniversitesi Bilimsel ve Teknolojik Araştırma Merkezi (İBTAM)**

##### ***Genel Bilgiler***

12.03.2005 tarih ve 25753 sayılı Resmî Gazete ilanı ile kurulmuş olan İnönü Üniversitesi Bilimsel ve Teknolojik Araştırma Merkezi (İBTAM); 3128 m2 kapalı alana sahip bünyesinde bulundurduğu test ve analiz laboratuvarları ve bu laboratuvarlarda bulunan en son teknolojiye sahip cihazlar ve konusunda uzman personeli ile yıllık bazda 7.500 adede yakın test ve analiz hizmeti vererek bilim insanlarının çalışmalarına ışık tutmaktadır.

##### ***Merkezin Amacı***

Bilimsel ve Teknolojik Araştırma Merkezi (İBTAM) gerek üniversitemiz gerekse diğer üniversitelerdeki çeşitli bilim dallarında araştırmalar yapan bilim insanlarının, lisansüstü (doktora ve yüksek lisans) öğrencilerinin bilimsel çalışmalarına yön vermek, rahat ve huzurlu ortamda çalışma yapmalarını sağlamak, ülkemizin (özellikle de üniversitemizin) bilimsel saygınlığını daha üst seviyelere çıkarmak amacıyla işlev görmektedir.

Bilimsel çalışmalara verdiği test ve analiz hizmetleri ile bölgemizde sayılı olan İBTAM ülkemizin her bölgesinden gelen araştırmacıların çalışmalarına yardımcı olmaktadır. Aynı zamanda, sanayi-üniversite iş birliği çerçevesinde çeşitli sanayi ve endüstriyel kuruluşlara ve kamu kuruluşlarına da analiz hizmeti vererek şehrimizin ekonomik kalkınmasına katkıda bulunmaktadır.

İBTAM bünyesindeki laboratuvarlarda gerek üniversitemizden gerekse ülkemizin diğer üniversitelerinden (40 civarında üniversite) gelen özellikle fen, mühendislik ve sağlık alanlarında çalışan araştırmacıların çeşitli kuruluşlardan (BOREN, TÜBİTAK gibi) alınan projeleri kapsamındaki test ve analizleri gerçekleştirilmektedir.

##### ***Merkezin 2020 yılı faaliyetleri;***

- Merkezimiz bünyesinde faaliyet gösteren laboratuvarlarımızda 2020 yılı içerisinde 7.147 adet numunenin analizi yapılmıştır. Merkezimiz bünyesinde analizleri yapılmış olan 7.147 adet numune, ülkemizin çeşitli bölgelerindeki üniversiteler ile kurumlar tarafından merkezimize gönderilmiştir.
- Merkezimizde Sıvı Azot Üretim sisteminde 2020 yılı içerisinde 25.695 litre sıvı azot dağıtımı yapılmıştır.
- Merkezimizde Saf Su Üretim sisteminde 2020 yılı içerisinde 3.600 litre Saf Su 300 lt Ultra Saf Su dağıtımı yapılmıştır.

#### **5.4.5.8 İnönü Üniversitesi Çevre Sorunları Araştırma ve Uygulama Merkezi**

##### ***Genel Bilgiler***

İnönü Üniversitesi Rektörlüğüne bağlı olarak 2547 sayılı Kanun'un 2880 sayılı Kanun'la değişik 7/d-2 maddesi uyarınca "Çevre Sorunları Araştırma ve Uygulama Merkezi" kurulmuştur. Merkez, üniversitenin çevre ile ilgili konularda lisans ve lisansüstü düzeyde faaliyet gösteren birimlerinin, temel ve uygulamalı araştırmalar yaptıkları yurt içi ve yurt dışı kurumlarla ve endüstri ile iş birliği yaparak üniversite içinde veya hizmetin gerektirdiği her yerde, bilime, teknolojiye dönük ve ülke kalkınmasına yönelik çevre ile ilgili etkinliklerde bulunan bir kuruluştur.

##### ***Merkezin Amaçları***

a) 2547 sayılı Yükseköğretim Kanunu'nun 12'nci maddesi ile Yükseköğretim Kurumlarına verilen görevleri, çevre ile ilgili bilim dallarında yerine getirmek için gereken her türlü çalışmayı yapmak, çevre bozulmasına yol açan her türlü çevre kirliliğini ve çevre değişimini araştırmak, çözümler bulmak, doğal ve yapay çevrelere ilişkin sorunları disiplinlerarası ve değişik açılardan incelemek,

b) Üniversite içerisinde, çevre ile ilgili bilim dallarında temel ve uygulamalı araştırmalar düzenlemek, teşvik etmek, koordine etmek, bu amaçlarla, yurt içi ve yurt dışı benzer kuruluşlarla iş birliği yapmak, sempozyum, kongre, konferans, seminer, yaz okulları ve kurslar düzenlemek, bilimsel yayınlar yapmak, toplumda çevre bilincini geliştirme için çeşitli etkinliklerde bulunmak,

c) Çevre bilimleri alanlarındaki çağdaş bilimsel ve teknolojilerin geliştirilmesi, Türkiye koşullarına uyarlanması yoluyla Türkiye'nin ve özellikle Doğu ve Güneydoğu Anadolu Bölgesi'nin çevre sorunları ile ilgili konularına disiplinlerarası ve çok yönlü yaklaşımlarla çözümler aramak,

d) Türkiye'deki çeşitli uygulayıcı kuruluşlarda bulunan çevre elemanlarının meslek içi eğitimlerine yardımcı olmak, düzenlenen kurs ve seminerlere katılanlara başarılarını gösteren belgeler vermek ve bu kuruluşlarla yakın iş birliği içinde çalışmak,

e) Çevre konusunda yetişmiş olan Türk bilim adamları ve uzmanların dış ülkelerde konuyla ilgili gelişmeleri izleyebilmelerini sağlamak,

f) Çevre alanlarındaki bilimsel araştırmaların sonuçlarının ülke ve insanlık yararına kullanılmak üzere teknolojiye aktarılması için çalışmalar yapmak, bu amaçla diğer kurum ve kuruluşlarla iş birliği sağlamak, çevre sorunları konusunda danışmanlık hizmetleri vermek,

g) Ulusal ve uluslararası diğer araştırma merkezleri arasında bilimsel ve teknik bilgi değişimi hizmeti sunmak, çevre konularıyla ilgili kitaplık ve dokümantasyon merkezi kurmak,

h) Hakem laboratuvarlar kurarak standart ölçüm ve analizler yapmak,

i) Üniversite içerisinde her düzeydeki çevre eğitiminin niteliğini geliştirici çalışmalar yapmak, sürdürülen eğitim öğretimi desteklemek, bu amaçla diğer üniversite ve kuruluşlarla iş birliği ve koordinasyonu sağlamaktır.

#### **5.4.5.9 Tıp Fakültesi Deneysel Hayvanları Üretim ve Araştırma Merkezi**

İNÜTF-DEHÜM faaliyetlerini İnönü Üniversitesi Senatosunun 18.03.2011 gün ve 2011/3-11 sayılı kararıyla kabul edilen “İnönü Üniversitesi Tıp Fakültesi Deneysel Hayvanları Üretim ve Araştırma Merkezi Kuruluş ve İşleyiş Yönergesi”ne göre sürdürmektedir.

##### ***Merkezin Amacı***

Hizmet kalitesini her dönemde çağımızın şartları ve yeniliklerine göre değiştirmek, çeşitlendirmek ve iyileştirmekle beraber ulusal ve uluslararası etki düzeyi yüksek deneysel araştırmalara ev sahipliği yaparak ülkemizin önemli araştırma merkezleri arasında faaliyetlerini devam ettirmektedir.

##### ***Merkezin 2020 yılı faaliyetleri***

- “22. Deneysel Hayvanları Kullanım Sertifikası Eğitimi” düzenlenerek başarılı olan 61 araştırmacıya “kemirgenler (sıçan ve fare) ve tavşan” türlerinde kullanmak üzere “1. Grup”ta sertifika verilmiştir. Düzenlenen sertifika eğitimi Tarım ve Orman Bakanlığı Doğa Koruma ve Milli Parklar Genel Müdürlüğünün, 02.04.2019 tarih ve 1034467 sayılı yazısı ile genelge olarak yayınlanmış olan programa uygun olarak hazırlanmıştır.
- Merkezde 2020 yılı içerisinde 8 adet TÜBİTAK 2209A lisans öğrenci projesi, 21 adet İnönü Üniversitesi BAP projesi, 2 adet Bozok Üniversitesi BAP projesi ve 7 adet bireysel araştırma tamamlanmıştır. 2020 yılında başlayan ve halen devam eden 3 adet BAP projesinin deneysel çalışmaları devam etmektedir.
- Merkezimizde 2020 yılı içerisinde tamamlanan ve devam eden çalışmalara birimimizden 697 dişi sıçan, 86 gebe sıçan, 723 erkek sıçan ve 24 tavşan verilmiştir. Koç Üniversitesinden (2019/A-32) 32 dişi sıçan, Fırat Üniversitesinden (2020/9-6) 32 dişi 32 erkek sıçan ve 6 adet tavşan (2020/5-5) araştırmacılar tarafından merkezimize getirilmiştir. 2019 yılından ise 30 dişi sıçan araştırmacılara verilmiştir.

#### **5.4.5.10 İnönü Üniversitesi Engelli Çocuklar Araştırma Uygulama Merkezi**

##### ***Genel Bilgiler***

20.04.2009 tarih 27206 sayılı Resmî Gazete ilanı ile kurulmuştur.

##### ***Merkezin Amaçları***

Merkezin amaçları şunlardır:

- a) Engellilerin yaşam kalitelerini yükseltecek rehabilitasyon ve eğitim hizmeti sunmak,
- b) Engelli bireye sahip ailelere eğitim, rehberlik ve danışmanlık hizmetleri vermek,
- c) Engellilerle ilgili bilimsel araştırma ve uygulama faaliyetlerinde bulunmak.

Merkez, bu amaçlarını üniversitenin ilgili bölüm ve ana bilim dallarının iş birliği ile gerçekleştirir.

##### ***Eğitim Faaliyetlerimiz ve Programlarımız***

- Özgün Öğrenme Güçlüğü Programı
- Dil Konuşma Güçlüğü Programı
- Yaygın Gelişimsel Programı
- Zihinsel Engelliler Programı
- Bedensel Engelliler Destek Eğitim Programı

#### **5.4.5.11 İnönü Üniversitesi Geleneksel El Sanatları Araştırma ve Uygulama**

##### **Merkezi**

##### ***Genel Bilgiler***

İnönü Üniversitesi Geleneksel El Sanatları Uygulama ve Araştırma Merkezi ülkemizde ve yöremizde hâlen yapılmakta olan ya da kaybolmuş veya kaybolmakta olan el sanatlarımızı araştırma, yenileştirme, geliştirmek ve üretimini yaygınlaştırmak, el sanatlarımızın ülkemiz açısından sosyo-kültürel ve ekonomik önemini vurgulayarak gelecek kuşaklara bir kültür birimi olarak aktarılması, amacına yönelik olarak 25 Mart 1988 tarihli ve 19765 sayılı Kanunun'la kurulmuştur.

##### ***Merkezin Amaçları***

- a) Ülkemizde hâlen yapılmakta olan ya da kaybolmuş veya kaybolmakta olan el sanatlarımızı araştırmak, yenileştirmek, geliştirmek, üretimini yaygınlaştırmak,

- b) El sanatlarımızın ülkemiz açısından sosyo-kültürel ve ekonomik önemini vurgulayarak gelecek kuşaklara bir kültür birikimi olarak aktarılmasını sağlamak, yurt içinde ve yurt dışında yöresel öz ve biçimleriyle tanıtımını yapmak,
- c) El sanatlarımızla ilgili bilgi, belge, araç ve gereçleri toplamak, çeşitli nedenlerle yurt dışına çıkmış olan el sanatları örneklerinin ülkemizde iadesini sağlama yönünde çalışmak, bunların fotoğraf, maket ve reproduksiyonlarını sağlayıp sergilemek,
- d) Endüstrileşme nedeniyle körleşmeye yüz tutan el sanatları dallarını fonksiyonları korunarak günümüze teknik ve sosyal şartları içinde endüstriye uyarlamak,
- e) Günümüzde yaşayan ya da kaybolmaya yüz tutan el sanatları dallarının son ustalarından ve bunların deneyimlerinden yararlanmak ve üretimde bulunmak,
- f) Deneme sağlama, inceleme ve araştırma yapmak, uygulama yapmak ya da uygulamaya aktarılmasını sağlamaya yönelik önlemler almak,
- g) Elde edilen bilgi birikiminin bilgisayar yardımı ile depo edilmesini ve bu bilgilerin bilgisayar aracılığıyla paylaşımını sağlamak,
- h) Öğretime katkıda bulunmak,
- i) Gereken yerlerde araştırma ve uygulama birimleri açmak ve çalıştırmak,
- j) Yurt içi ve yurt dışında bulunan el sanatları örneklerimizin envanter çalışmasını yapmak,
- k) El sanatlarına ilişkin bir belgesel foto-film arşivi geliştirmek.

***2020 yılı içerisinde;***

- TÖTF birinci ve ikinci sınıf öğrencilerine ‘Tıpta Seramikte Üçboyutlu Düşleme’ seçmeli dersi internetten ims üzerinden video ve anlatım yoluyla yapılmıştır.
- TÖTF birinci sınıf ve ikinci sınıf öğrencilerine ‘Türk Çini Sanatında Tıp Uygulamaları’ seçmeli dersi internetten ims üzerinden video ve anlatım yoluyla yapılmıştır.
- TÖTF üçüncü dönem öğrencilerine ‘Türk Çini Sanatında Tıp Uygulamaları’ seçmeli dersi internetten ims üzerinden video ve anlatım yoluyla yapılmıştır.
- TÖTF üçüncü dönem öğrencilerine ‘Tıpta Seramikte Üçboyutlu Düşleme’ seçmeli dersi internetten ims üzerinden video ve anlatım yoluyla yapılmıştır.
- Pediatri Okulu Derneğine plaket yapılmıştır.
- Satışa yönelik çeşitli seramik pano-çini tabak ve çömlekçi torna objeler üretilmiştir.
- Rektörlük Makamının değerli ziyaretçilerine değişik ebatlarda ve çeşitlerde çini eserler verilmiştir. ( Kapaklı vazo, büyük kandil, ortaboy tabak, büyük tabak vb. )



#### 5.4.5.12 İnönü Üniversitesi Geleneksel Halk İlaçları Uygulama ve Araştırma Merkezi

##### *Genel Bilgiler*

07.10.1989 Tarih 20305 sayılı Resmî Gazete ilanı ile kurulmuştur.

##### *Merkezin Amaçları*

Merkezin amaçları; dünyada ve Türkiye'de tıp tarihinde kullanılmış ve hâlen kullanılmakta olan geleneksel halk ilaçlarını araştırmak, bu ilaçları geliştirmek ve modern tıbbın hizmetine sunmak, Türkiye'nin bitkisel drog ve geleneksel ilaç potansiyeli ve kaynaklarını araştırmak, veri tabanı ve koleksiyonlar oluşturmak, analiz, tanımlama, ölçü ve standartları belirlemek ve değerlendirmek, Türkiye'de kullanılan doğal ilaçların taranmasına yönelik çalışmalarda bulunmak, öğretim elemanlarının veya kamu ve özel kuruluşların bilimsel araştırmalarına destek vermek, bitki ve ilaç konusunda her türlü bilimsel çalışmalar ve eğitim yapmak, bitkilerde aktivite ve etken madde taramaları yapıp bileşik yapılarının belirlenmesi ve benzerlerinin kimyasal ve biyolojik yollarla sentezlenmesine imkân sağlamak, bölgesel sorunlar için çözüm üretmek ve dünyada bitkisel alanda tedavi amacı ile kullanılan ilaçların pazarını genişleterek ülkemizde üretmek ve piyasayı yönlendirmeye yönelik araştırma ve eğitim çalışmaları yapmak, kullanılan materyallerde kalite ve standardizasyon denetimleri yapabilecek alt yapıyı oluşturmak, bu alanda kurumsal ve bireysel talepleri karşılamak amacı ile bölgesel ölçekte etüt, planlama ve danışmanlık hizmetleri vermektir.

#### 5.4.5.13 İnönü Üniversitesi Gök Bilimleri Araştırma ve Uygulama Merkezi

##### *Genel Bilgiler*

28/07/1989 tarih ve 20235 sayılı Resmî Gazete ilanı ile kurulmuştur.

##### *Merkezin Amacı*

Merkezin amacı; astronomi ve uzay bilimleri alanında araştırma ve bilgilendirme faaliyetleri yapmak, bu çerçevede Türkiye'deki diğer gözlemevleri ile iş birliği içerisinde araştırma-gözlem faaliyetlerine katılmak, okullar aracılığıyla gençlerimizi ve toplu etkinlikler aracılığıyla halkımızı alanımız konusunda bilgilendirmektir.

**Tablo 185: Gök Bilimleri Araştırma ve Uygulama Merkezi 2020 Yılında Gerçekleştirilen Bilimsel ve Kültürel Faaliyetler**

<b>Etkinlik Türü</b>	<b>Ulusal</b>	<b>Toplam</b>
<b>Söyleşi</b>	30	30
<b>Eğitim</b>	3	3
<b>Özel gün ve etkinlikler</b>	20	20
<b>TOPLAM</b>	<b>53</b>	<b>53</b>

**Tablo 186: Gök Bilimleri Araştırma ve Uygulama Merkezi 2020 Yılında Gerçekleştirilen Bilimsel Yayınlar**

<b>Yayın Türü</b>	<b>Uluslararası</b>	<b>Toplam</b>
Makale	2	2
Bilimsel Dergilerde Hakemlik	1	1
<b>TOPLAM</b>	<b>3</b>	<b>3</b>

**Tablo 187: Gök Bilimleri Araştırma ve Uygulama Merkezi 2020 Yılında Gerçekleştirilen Bilimsel Projeler**

<b>Projenin Kaynağı</b>	<b>Proje sayısı</b>
BAP	2
<b>TOPLAM</b>	<b>2</b>

#### **5.4.5.14 İnönü Üniversitesi Güney Asya Çalışmaları Uygulama ve Araştırma Merkezi**

##### ***Genel Bilgiler***

Güney Asya Çalışmaları Uygulama ve Araştırma Merkezi 12 Temmuz 2018 tarih 30476 sayılı Resmî Gazete’de yayımlanan Yönetmelik ile resmîyet kazanmış bulunmaktadır.

##### ***Merkezin Amacı***

Merkezin amacı; Güney Asya ülkelerinden Afganistan, Pakistan, Hindistan, Bangladeş ile mücavir ülkelerin tarihi, sanatı, kültürü, yönetim ve sosyo-iktisadî yapısıyla ilgili araştırmalar yapmak, bölgede faaliyet gösteren kamu kurumları ile ve diğer kuruluşlara danışmanlık hizmeti vermek ve bu bağlamda gerekli uzmanların yetiştirilmelerine katkı sağlamaktır.

#### **5.4.5.15 İnönü Üniversitesi İstatistik ve Ekonometri Uygulama ve Araştırma Merkezi (İSEKAM)**

##### ***Genel Bilgiler***

12.10.2012 tarih 28439 sayılı Resmî Gazete ilanı ile kurulmuştur.

##### ***Merkezin Amacı***

Merkezin amacı; akademisyen, araştırmacı ve öğrencilere istatistik ve ekonometri alanlarında danışmanlık yapmak, yerli ve yabancı benzer kurum ve kuruluşlarla iş birliği yapmak, istatistik ve ekonometri ile ilgili süreli ve süresiz yayınların sayısını arttırmaktır.

##### ***Merkezin 2020 Yılı Faaliyetleri***

Merkez 2020 yılı içerisinde 1 adet konferans (ulusal) ve 1 adet seminer (ulusal) düzenlemiştir.

#### **5.4.5.16 İnönü Üniversitesi Kadın Sorunları Araştırma ve Uygulama Merkezi**

##### ***Genel Bilgiler***

İnönü Üniversitesi Kadın Sorunları Araştırma ve Uygulama Merkezi (İNÜKSAM), 03.12. 2010 tarih ve 27774 sayılı Resmî Gazete ile kurulmuş, üniversite bünyesindeki çeşitli disiplinleri kapsayan bir merkezdir.

##### ***Merkezin Amacı***

Üniversitenin ilgili bölüm ve ana bilim dallarının iş birliği ile yurt içinde ve yurt dışında, toplumsal cinsiyet duyarlılığını ve eşitliğini gerçekleştirme hedefi doğrultusunda kadının sosyo-ekonomik statüsü ve sorunları ile ilgili her alanda bilimsel araştırma ve incelemeler yapmak, bunların uygulanmasını sağlamak ve kadın çalışmaları ile toplumsal cinsiyet alanını ilgilendiren her konuda duyarlılığı, bilgi ve yeterliliği artırmaya yönelik eğitim faaliyetleri ve çalışmalarda bulunmaktadır.

#### **5.4.5.17 İnönü Üniversitesi Kataliz Araştırma ve Uygulama Merkezi**

##### **(İNÜ-KATAUM)**

##### ***Genel Bilgiler***

Ülkemizde ilk olma özelliğine sahip "İnönü Üniversitesi Kataliz Araştırma ve Uygulama Merkezi (İNÜ-KATAUM)" açılmasına yönelik İnönü Üniversitesi Senato teklifi, Yükseköğretim Yürütme Kurulu tarafından 24.12.2013 tarihinde kabul edildi. 06.01.2014 tarihli ve 28874 sayılı Resmî Gazete'de ise kuruluşa ait yönetmelik yayımlandı. Kataliz Araştırma ve Uygulama Merkezi üniversitemizin Fen Edebiyat Fakültesi Kimya Bölümü Anorganik ve Organik Kimya Laboratuvarlarında çalışmalarına devam etmektedir.

##### ***Merkezin Amaçları***

- a) Kataliz konusunda ülkenin kalkınmasına ve gelişmesine yardımcı olabilecek nitelikteki bilimsel ve teknolojik araştırmaları yapmak, gerekli imkânları hazırlamak ve uygulamaları gerçekleştirmek.
- b) Yurt dışından ithal edilen katalizörlerin üretilmesine ve geliştirilmesine katkı sağlamak,
- c) Üniversitenin bilimsel araştırma ve çalışmalarına katkıda bulunmak,
- d) Kendi ihtisas gücü ve maddi kaynaklarını rasyonel, verimli ve ekonomik şekilde kullanarak, yüksek lisans ve doktora çalışmaları yapılmasını sağlayarak ülkenin ihtiyacı olan katalitik proseslerde çalıştırabileceği tecrübeli insan gücü yetiştirmek,

- e) Globalleşen ekonomi çerçevesinde, verimliliğin en üst düzeyde olması gerekliliği, aktivitesi ve seçiciliği yüksek, moleküler düzeyde yapısal kontrole elverişli katalizörlerin geliştirilmesini sağlamak,
- f) Ülkemizin bilimsel ve ekonomik yönlerden ilerlemesini ve gelişmesini sağlamak amacıyla kataliz konusunda diğer kuruluşlarla iş birliği yaparak, kamu kuruluşlarına önerilerde bulunmak suretiyle öğretim ve araştırma konusu yaparak, Türkiye'nin önümüzdeki süreçte katalizör ve etrafındaki teknolojilerini satın alan bir ülke konumundan katalizör geliştiren ve üreten, katalizör merkezli süreçleri tasarlayıp bunları pazarlayan bir konuma gelmesini sağlamak,
- g) Ülkemizi uluslararası bilim platformunda daha etkin bir şekilde tanıtmak, bilimsel anlamda uluslararası düzeyde rekabet gücümüzü arttırmak.
- h) Ülkemizin kataliz konusunda gereksinim duyduğu yüksek nitelikli elemanların yetişmesine ve bilgilerinin gelişmesine katkıda bulunmak, kataliz konusunda çalışma ve programlar yapmak, uygulamak ve yapılanlara katılmak, bununla ilgili yurt içi ve yurt dışındaki kurumlarla iş birliği yapmak,
- i) Gelişmekte olan ülkelerin kataliz konusunda ihtiyaç duyduğu nitelikli bilim insanlarının yetişmesine katkıda bulunmak.

#### ***Merkezin 2020 Yılı Faaliyetleri***

- Uluslararası SCI kapsamında 20 adet, TR Dizin kapsamında 1 adet makale yayımlanmıştır.
- Ulusal ve uluslararası kongrelerde 6 adet bildiri sunulmuştur.
- 4 adet BAP, 4 adet TÜBİTAK projesi devam etmektedir.

#### **5.4.5.18 İnönü Üniversitesi Kültür Araştırma ve Uygulama Merkezi (İNÜKAM)**

##### ***Genel Bilgiler***

İNönü Üniversitesi Kültür Araştırma ve Uygulama Merkezi (İNÜKAM), İnönü Üniversitesi Senatosu tarafından 16 Mart 1989 tarih, 1989/3-1 sayısı ile karara bağlanmış ve 10 Mayıs 1989/20161 sayılı Resmî Gazete'de yayımlanarak kurulmuştur.

##### ***Merkezin Amacı***

Üniversitemizin kültürel etkinliklerini derli toplu bir şekilde yürütmek, öğrencilere yönelik her türlü kültürel ve sanatsal etkinlikleri gerçekleştirmektir.

### ***İNÜKAM Tarafından 2020 Yılında Düzenlenen Faaliyetler***

- 12 Mart 2020 TRT Türkü, Türkü Diyarı Radyo Programı (İNÜKAM THM Topluluğu)
- 20 Nisan 2020 100. Yıl Marşı Video Klipi (Müzik Öğretmenliği Yaylı Çalgılar Orkestrası ve Korosu)
- Mayıs 2020 TRT Türkü, Genç Türkü Radyo Programı (İNÜKAM THM Topluluğu)
- “Pandemi Döneminde Uzaktan Müzik Uygulamaları ve Karantina Psikolojisinde Öğrenciye Etkileri” Semineri (Malatya İl Milli Eğitim Müdürlüğü Mesleki Gelişim Webinarları)
- 20 Mayıs 2020 TRT Türkü, Genç Türkü Radyo Programı (İNÜKAM THM Topluluğu)
- 15 Temmuz 2020 “Uyandı Bir Millet” (15 Temmuz Şehitleri Anısına) Video Klipi (Müzik Öğretmenliği Yaylı Çalgılar Orkestrası ve Korosu)
- 24 Kasım 2020 Öğretmen Marşı Video Kolajı (Müzik Öğretmenliği Yaylı Çalgılar Orkestrası)
- 12 Aralık İNÜKAM VİDEO-MÜZİK SERİSİ 2 "Şu Dereler Şu Düzler-Bombili" (Müzik Öğretmenliği Yaylı Çalgılar Orkestrası)
- 30 Aralık İNÜKAM VİDEO-MÜZİK SERİSİ 3 "Autumn Leaves" (Müzik Öğretmenliği Yaylı Çalgılar Orkestrası)

#### **5.4.5.19 İnönü Üniversitesi Niyazî-i Mısırî Araştırma ve Uygulama Merkezi**

##### ***Genel Bilgiler***

06.01.2012 tarih 28165 sayılı Resmî Gazete ilanı ile kurulmuştur.

##### ***Merkezin Amacı***

Niyazî-i Mısırî başta olmak üzere bütün tasavvufî şahsiyetlerin kültür, sanat, inanç ve düşünce tarihi içerisindeki yerini bilgi ve belgelere dayalı olarak tespit etmek; hayatlarını, eserlerini, tasavvuf ve sanat telakkilerini ortaya koymak; elde edilen bilgileri Merkez tarafından yayımlanacak olan kitap, broşür, akademik araştırma dergisi, elektronik posta, bülten ve benzeri vasıtalarla araştırma yapan kişilerin, kurumların istifadesine sunmak ayrıca konferans, panel ve sempozyumlar düzenleyerek sonuçları geniş halk kitleleriyle paylaşmaktır.

#### **5.4.5.20 İnönü Üniversitesi Stratejik Araştırmalar Merkezi Müdürlüğü (İNÜSAM)**

##### ***Genel Bilgiler***

2547 sayılı Yükseköğretim Kanunu'nun 2880 sayılı Kanun'la değişik 7/d-2 maddesi ile “Üniversitelerde Akademik Teşkilat Yönetmeliği”nin Ek-1. maddesi uyarınca bilimsel araştırma ve incelemelerde bulunmak üzere Üniversite Rektörlüğüne bağlı olarak İnönü Üniversitesi Stratejik Araştırmalar Merkezi (İNÜSAM) kurulmuştur.

### ***Merkezin Amacı***

Stratejik Arařtırmalar Merkezinin amacı, bařta Türkiye'ye birinci kuřak komřu ülkeler olmak üzere, ABD, Almanya, Fransa gibi yoğun çıkar iliřkilerimizin olduđu ülkelerin, ikili ve çok taraflı bölgesel veya uluslararası iliřkilerini kapsayan tarihi, kültürel, siyasi, iktisadi, hukuki, sosyolojik, jeopolitik ve stratejik yapılarına yönelik bilimsel arařtırma, inceleme ve deęerlendirmeler yapmak ve bu iliřkilere yönelik Türkiye'nin çıkarları doęrultusunda karar seenekleri üretmektir.

**Tablo 188: İnönü Üniversitesi Stratejik Arařtırmalar Merkezi (INUSAM) 2020 Yılında Gerekleřtirilen Bilimsel ve Kültürel Faaliyetler**

<b>Etkinlik Türü</b>	<b>Ulusal</b>	<b>Uluslararası</b>	<b>Toplam</b>
<b>Konferans</b>		1	1
<b>Panel</b>	2		2
<b>Eęitim</b>	1		1
<b>Dięer</b>	1 (canlı yayın konuęu)		1
<b>TOPLAM</b>	<b>4</b>	<b>1</b>	<b>5</b>

**Tablo 189: İnönü Üniversitesi Stratejik Arařtırmalar Merkezi (INUSAM) 2020 Yılında Gerekleřtirilen Bilimsel Yayınlar**

<b>Yayın Türü</b>	<b>Ulusal</b>	<b>Uluslararası</b>	<b>Toplam</b>
<b>Makale</b>		2	2
<b>Bildiri</b>		3	3
<b>Kitap</b>	1		1
<b>Bilimsel Dergilerde Editörlük</b>		3	3
<b>TOPLAM</b>	<b>1</b>	<b>8</b>	<b>9</b>

### **5.4.5.21 İnönü Üniversitesi Sürekli Eęitim Arařtırma Uygulama Merkezi (İNUSEM)**

#### ***Genel Bilgiler***

20.04.2009 tarih 27206 sayılı Resmî Gazete ilanı ile kurulmuřtur.

#### ***Merkezin Amaları***

Üniversitenin eęitim verdięi ve arařtırma yaptıęı tüm alanlarda, akademik programlar dıřında sürekli olarak verilecek eęitim programları düzenleyerek bu programlar aracılılıęıyla üniversitenin kamu, özel sektör ve uluslararası kuruluşlarla iř birlięinin gelişmesine katkıda bulunmaktır.

Bu bağlamda merkezimiz;

- Üniversitenin kamu kuruluşları ve özel sektörle iř birlięini geliřtirmeyi,

- b) İlimizde bulunan sanayi kuruluşları ile köklü ilişkiler kurarak ortak AR-GE çalışmalarını yapmayı,
- c) Yetişkinlere bilgi ve beceri kazandırılmasını sağlamayı,
- d) İlimizde bulunan sanayi kuruluşlarına kalifiye eleman yetiştirmeyi,
- e) Eğitim programları ile ulusal ve uluslararası arenada akredite olmayı,
- f) Ulusal ve uluslararası düzeyde iş birlikleri geliştirerek ülkemizin stratejik hedeflerine hizmet etmeyi amaçlamaktadır.

**Tablo 190: 2019 Yılında Verilen Kurslar**

<b>2020 Yılı Merkez Tarafından Gerçekleştirilen Eğitimler</b>	<b>Kişi</b>
<b>Aktüerya Kaynaklı Nitelikli Hesaplamalar Bilirkişilik Eğitimi</b>	96 (kişi)
<b>Bilirkişilik Temel Eğitimi</b>	79 (kişi)
<b>İş Hukukunda Uzman Arabuluculuk Eğitimi</b>	217 (kişi)
<b>Eğiticilerin Eğitimi</b>	485 (kişi)
<b>Temel İş Sağlığı ve Güvenliği Eğitimi</b>	458 (kişi)
<b>Okul Sağlığı Hemşireliği Sertifika Eğitimi</b>	214 (kişi)
<b>Ekonometri Yaz Seminerleri</b>	77 (kişi)
<b>Mesleki Yeterlilik Eğitimi</b>	50 (kişi)
<b>Diş Hekimliğinde Dental Volumetrik Tomog.Uyg. Eğitimi</b>	5 (kişi)
<b>İlk Yardım Eğitici Eğitimi</b>	6 (kişi)
<b>TOPLAM</b>	<b>1.687</b>

#### **5.4.5.22 İnönü Üniversitesi Türkçe Öğretimi Araştırma Uygulama Merkezi (TÖMER)**

##### ***Genel bilgiler***

30.03.2011 tarih ve 27890 sayılı Resmi Gazete yayını ile yürürlüğe girmiştir. Yabancılara Türkçe öğretmek amacıyla dünyanın ve Türkiye'nin önde gelen dil ve kültür merkezleri örnek alınarak İNÖNÜ-TÖMER (Türkçe Öğretimi Araştırma ve Uygulama Merkezi) adıyla kurulmuştur. Bugüne kadar lisans ve lisansüstü düzeyde bir çok öğrenciye Türkçe öğreterek onların Türkiye'de değişik üniversitelerde öğrenim hayatlarına başlamalarını sağlamıştır. Her geçen yıl içindeki program ve öğrenci sayısını arttıran İnönü Üniversitesi, akademik ve teknik altyapısı ile günümüzde de Türkiye'nin önde gelen üniversiteleri arasında yer almaktadır. Özellikle son yıllarda uluslararası üniversite olma yolunda atak yapan ve yabancı öğrencilerin önemli tercih noktalarından biri olan üniversitemiz, dünyanın farklı ülkelerinden pek çok öğrencinin de ilgi odağı olmuştur. 1500 civarında yabancı uyruklu öğrencisi bulunan üniversitemizin önemli görevlerinden biri de bu uluslararası öğrencilere Türkçe ve Türk kültürünü öğretmektir. Bu kapsamda her geçen yıl kapasitesini ve hizmet

alanını genişleten İnönü Üniversitesi TÖMER, Yurt Dışı Türkler ve Akraba Topluluklar Başkanlığı, Yunus Emre Enstitüsü, Erasmus, Mevlana, Fulbright gibi kurum/kuruluş, proje ve programları çerçevesinde yabancı öğrencilere Türkçe öğretimi hizmeti vermektedir.

### **Merkezin Amacı**

- a) İNÖNÜ-TÖMER'in kuruluş amacı Türk dilinin tarihsel gelişimi sürecinde konuşulan ve yazılan tüm eski ve yeni kollarını araştırmak, Türkçeyi ve yabancı dilleri öğrenme-öğretme yöntem ve tekniklerini geliştirerek bunları uygulamaktır.
- b) Türk topluluklarının, farklı coğrafyalarda oluşturdukları dil, tarih ve edebiyat eserleri gibi kültür eserlerini ve Türk kültürünün çevre kültürlerle olan dil münasebetlerini araştırmak, yabancılara Türkiye Türkçesini öğretmek ve bu alanla ilgili her türlü faaliyette bulunmaktır.
- c) Ana dili ve yabancı dil / ikinci dil olarak Türkçenin eğitimi ve öğretimi konusunda programlar hazırlayıp yöntemler geliştirmek ve bu konu ile ilgili yurt içi ve yurt dışındaki çeşitli kurum ve kuruluşlarla koordineli çalışmalar yapmaktır.
- d) Yabancı dil kursları açmak ve açılan yabancı dil kurslarını Avrupa Dil Pasaportu kriterlerine göre sertifikalandırmaktır.

**Tablo 191 : Türkçe Öğretimi Araştırma Uygulama Merkezi 2020 Yılı Öğrenci Sayıları**

<b>Öğrenim Türü</b>	<b>Öğrenci Sayısı</b>
<b>Bölüm Öğrencisi</b>	197
<b>TÖMER Dışardan Öğrenci</b>	80
<b>Sertifika Öğrencisi</b>	32
<b>Yabancı Dil Kursları</b>	81
<b>TOPLAM</b>	<b>490</b>

**Tablo 192: Türkçe Öğretimi Araştırma Uygulama Merkezi 2020 Yılında Gerçekleştirilen Bilimsel ve Kültürel Faaliyetler**

<b>Etkinlik Türü</b>	<b>Ulusal</b>	<b>Toplam</b>
<b>Eğitim</b>	4	4
<b>Bilgilendirme Toplantısı</b>	3	3
<b>Diğer</b>	1	1
<b>TOPLAM</b>	<b>8</b>	<b>8</b>



### **5.4.5.23 İnönü Üniversitesi Uzaktan Eğitim Uygulama ve Araştırma Merkezi (İNUZEM)**

#### ***Genel Bilgiler***

Merkezimiz 2009 yılında kurulmuş olup Sağlık Eğitimi Lisans Tamamlama Programı ile faaliyetine başlamıştır. Kendi maddi kaynaklarını rasyonel, verimli ve ekonomik şekilde kullanarak Milli Eğitim politikası ve kalkınma planları ilke ve hedefleri ile Yükseköğretim Kurulu tarafından yapılan plan ve programlar doğrultusunda, hâlen İlahiyat Lisans Tamamlama (İLİTAM), Ebelik ve Hemşirelik Lisans Tamamlama, Siyaset Bilimi ve Kamu Yönetimi, Halkla İlişkiler ve Tanıtım, Sağlık Kuruluşları Yöneticiliği Tezsiz Yüksek Lisans, Bilgisayar Programcılığı, Muhasebe ve Vergi Uygulamaları programlarını yürütmekte olup Cerrahi Hastalıkları Hemşireliği, Halk Sağlığı Hemşireliği Tezsiz Yüksek Lisans Programları ile İşletme Programı kapatılmış olup öğrenci alınmamaktadır, geçmiş yıllardan kalan mevcut öğrencilerimiz öğrenimlerine devam etmektedir.

#### ***Merkezin Amaç ve Hedefleri***

- a) Ülkenin her açıdan kalkınmasını sağlayacak programlar açmak,
- b) Hayat boyu öğrenimi teknolojinin imkânları ile buluşturmak,
- c) Zaman ve mekân kısıtlılığını kaldırarak öğretim maliyetlerini düşürüp süreci hızlandırmak,
- d) Eğitim verilen hedef kitleye daha hızlı erişim sağlayabilmek,
- e) Örgün eğitimin psikolojik baskı ortamını bertaraf ederek rahat ortamlar hazırlamak,
- f) İletişim toplumunun yeni çalışma ortamı olan “ev ofis/ sanal ofis” kültürüne paralel olarak “ev derslik /sanal derslik” ortamları oluşturmak,
- g) Yeni öğrenim imkânları ve alternatiflerini yaratmak,
- h) Daha fazla kitleye erişim sağlamak,
- i) Uzaktan eğitimin verimliliğini ve etkinliğini artırmak,
- j) Öğrencilere ve çalışanlara yönelik eğitim öğrenim faaliyetlerinin sayısını ve çeşidini artırmak.

#### ***Uzaktan Eğitim Programları***

***İlahiyat Lisans Tamamlama (İLİTAM):*** İnönü Üniversitesi Uzaktan Eğitim Merkezi (İNUZEM) iş birliği ile İlahiyat Lisans Tamamlama Programı açılmıştır. Çevrimiçi (online) eğitim modeli çerçevesinde tasarlanıp uygulanan programda, öğrenme etkinlikleri uzaktan öğrenme prensiplerine göre hızlanmış çevrimiçi dersler, e-kitaplar, elektronik form ve chat ortamlarına dayalı olarak gerçekleştirilmektedir. Müfredatın teorik dersleri uzaktan eğitim

yöntemi ile yapılmaktadır. Programın gerektirdiği akademik hizmetler İlahiyat Fakültesi, idari, teknik ve teknolojik hizmetler ise İNUZEM tarafından sağlanmaktadır. Hâlen kayıtlı öğrenci sayısı 2.344'tür.

***İşletme – Kamu Yönetimi – Siyaset Bilimi ve Kamu Yönetimi:*** İnönü Üniversitesi İktisadi ve İdari Bilimler Fakültesi ve İnönü Üniversitesi Uzaktan Eğitim Merkezi (İNUZEM) iş birliği ile 2011-2012 eğitim öğretim yılında Siyaset Bilimi ve Kamu Yönetimi ile İşletme Bölümü açılmıştır. Müfredatın teorik dersleri uzaktan eğitim yöntemi ile yapılmaktadır. Programın gerektirdiği akademik hizmetler İktisadi ve İdari Bilimler Fakültesi, idari, teknik ve teknolojik hizmetler ise İNUZEM tarafından sağlanmaktadır. Siyaset Bilimi ve Kamu Yönetimi'nde 84 öğrenci, İşletme Bölümü'nde 1, Kamu Yönetimi'nde 2 öğrenci öğrenim görmektedir.

***Bilgisayar Programcılığı–Muhasebe ve Vergi Uygulamaları:*** İnönü Üniversitesi Malatya Meslek Yüksekokulu, Malatya OSB Meslek Yüksekokulu ve İnönü Üniversitesi Uzaktan Eğitim Merkezi (İNUZEM) iş birliği ile yürütülen programlarda Bilgisayar Programcılığında 82, Muhasebe ve Vergi Uygulamalarında 52 öğrenci öğrenim görmektedir.

***Sağlık Kurumları İşletmeciliği:*** İnönü Üniversitesi Sosyal Bilimler Enstitüsü ve İnönü Üniversitesi Uzaktan Eğitim Merkezi (İNUZEM) iş birliği ile 2012-2013 eğitim öğretim yılında Sağlık Kurumları İşletmeciliği Yüksek Lisans Programı açılmıştır. Yüksek lisans programında 16 öğrenci öğrenim görmektedir.

***Halkla İlişkiler ve Tanıtım:*** İnönü Üniversitesi İletişim Fakültesi ve İnönü Üniversitesi Uzaktan Eğitim Araştırma ve Uygulama Merkezi (İNUZEM) iş birliği ile 2012-2013 eğitim öğretim yılında Halkla İlişkiler ve Tanıtım Programı açılmıştır. Lisans programında 209 öğrenci öğrenim görmektedir.

***Ebelik:*** İnönü Üniversitesi Sağlık Bilimleri Fakültesi ve İnönü Üniversitesi Uzaktan Eğitim Araştırma ve Uygulama Merkezi (İNUZEM) iş birliği ile Ebelik lisans tamamlama programında Ebelik programında 71 öğrenci öğrenim görmektedir.

**Hemşirelik:** İnönü Üniversitesi Hemşirelik Fakültesi ve İnönü Üniversitesi Uzaktan Eğitim Araştırma ve Uygulama Merkezi (İNUZEM) iş birliği ile Hemşirelik lisans tamamlama programında Hemşirelik programında 37 öğrenci öğrenim görmektedir.

#### **5.4.5.24 İnönü Üniversitesi Üniversite Sanayi İş Birliği Araştırma Uygulama Merkezi**

##### ***Genel Bilgiler***

İnönü Üniversitesi ile Malatya Ticaret ve Sanayi Odası (MATSO) tarafından ortaklaşa olarak İnönü Üniversitesi Rektörlüğüne bağlı İnönü Üniversitesi Sanayi İş Birliği Merkezi (İNSAM) kurulmuştur.

##### ***Merkezin Amacı***

Üniversite ile sanayi arasında iş birliğini teşvik etmek, arttırmak ve düzenlemek.

#### **5.4.5.25 İnönü Üniversitesi Üstün Yetenekliler Araştırma ve Uygulama Merkezi**

##### ***Genel bilgiler***

İnönü Üniversitesi Üstün Yetenekliler Araştırma ve Uygulama Merkezi 2010 yılı içerisinde aktif olarak kurulmuş olup yaşları 10-14 arasında bulunan çocuklara görsel yönü zengin ve uygulama ağırlıklı eğitimler vermektedir. Kampüs içerisinde Fen-Edebiyat Fakültesi Dekanlık binası dâhilinde bulunan üç adet derslik, bir adet laboratuvar ve bir adet ofis birimlerine sahiptir.

İnönü Üniversitesi ana yerleşkesi içinde bulunan Üstün Yetenekliler Araştırma ve Uygulama Merkezi ve İnönü Çocuk Üniversitesi, kendi derslikleri ve laboratuvarları ile ve nispeten çakışan yönleri olan ayrı oluşumlardır. Adı geçen merkezin amacı, bölgemizdeki ilköğretim okullarında üstün yetenek ve zekâyâ sahip olarak belirlenmiş çocukların buldukları bu erken yaşlarda üniversite ortamına alınarak sağlıktan sanata kabiliyetli oldukları alanlarda kendilerini gerçekleştirecekleri bir ortam sağlamaktır. Bu bağlamda, bu bireylerin sahip oldukları olağanüstü merak, motivasyon ve yaratıcılıklarının daha da uyarılması için alanlarında tanınan bilim adamlarından bilgilendirme ve uygulamalar almalarının sağlanarak geleceğin bilim ve teknolojisini üreten bilim insanlarının yetiştirilmesi başlıca hedefler arasındadır. Daha geniş bir hedef kitleye hitap eden Çocuk Üniversitesi ise sosyoekonomik olarak dezavantajlı çevreler dâhil her türlü kesimden ilköğretim öğrencisinin erken yaşlarda üniversite ortamı ve oradaki akademik yaşam ile tanışmalarını sağlamaktadır.

İnönü Çocuk Üniversitesi, İnönü Üniversitesi Üstün Yetenekliler Araştırma ve Uygulama Merkezinin 2011 yılından itibaren düzenli olarak sürdürdüğü yaz ve kış dönemi kısa

sürekli eğitimlerin genel adıdır. Görsel yönü zengin deney ve uygulamalarla çocukların bilime olan ilgileri, bilimsel araştırma ve analitik düşünme yetenekleri arttırılırken, öğrenmenin yaşam boyu bir olgu olduğundan hareketle öğretmenlere düzenli olarak bilimdeki en son gelişmeler ve kendi okullarında yapabilecekleri yaşlarına uygun çeşitli deney ve uygulamalar konusunda bilgilendirmede bulunmaktadır.

### ***Merkezin amaçları***

İnönü Üniversitesi Üstün Yetenekliler Araştırma ve Uygulama Merkezinin genel amaçları;

a) Üstün yetenekli öğrencilerin bilim insanı olarak yetişmelerine katkı sağlamak için çeşitli alanlarda zenginleştirilmiş, farklılaştırılmış ve bireyselleştirilmiş eğitim programları, bilim ve doğa kampları, yaz ve kış bilim okullarında etkinlikler düzenlemek,

b) Üstün yeteneklilere yönelik ülke ölçeğinde bilgi üretmek, bilimsel araştırmalar yapmak, yapılanları değerlendirmek ve bilgi merkezi oluşturmak,

c) Üstün yeteneklilerin eğitimi ile ilgili mevcut eğitim yöntemleri değerlendirmek ve güncelleştirmek,

ç) Üstün yetenekli çocukları yeni ve ileri teknoloji ve buluşlar hakkında bilgilendirmek. Bu sayede bilim ve teknolojiye özendirme.

### **5.4.5.26 İnönü Üniversitesi Üreme Bilimleri ve İleri Biyoinformatik Uygulama ve Araştırma Merkezi (İNÜBAM)**

#### ***Genel Bilgiler***

Üreme bilimleri ve sağlık alanında büyük verilerin işlenmesine yönelik ileri biyoinformatik analizlerin yapılabileceği bir merkez olma açısından ülkemiz için bir ilk olma özelliğine sahip olan “İnönü Üniversitesi Üreme Bilimleri ve İleri Biyoinformatik Uygulama ve Araştırma Merkezi (İNÜBAM)” kurulmasına ait yönetmelik 02.06.2019 tarihli ve 30792 sayılı Resmi Gazete’de yayımlanmıştır. İnönü Üniversitesi Üreme Bilimleri ve İleri Biyoinformatik Uygulama ve Araştırma Merkezi, üniversitemiz Turgut Özal Tıp Merkezi (TÖTM) bünyesinde bulunan ve 8 laboratuvardan oluşan 250 m<sup>2</sup>’lik bir araştırma alanında çalışmalarına devam etmektedir.

#### ***Merkezin amacı***

Merkezin amacı; üreme bilimleri ve biyoinformatik konularında multidisipliner bilimsel çalışmalar yapmak, anne, fetüs, kadın ve toplum sağlığını ilgilendiren hastalıkların erken tanı

ve tedavisi konusunda yeni tanı kitleri ve biyoteknolojik tedavi yöntemleri geliştirmek, ilgili mevzuat hükümleri kapsamında büyük verinin üretilmesini, saklanması ve işlenmesini sağlamaktır.

**Tablo 193: İnönü Üniversitesi Üreme Bilimleri ve İleri Biyoinformatik Uygulama ve Araştırma Merkezi Tarafından 2020 yılında Gerçekleştirilen Bilimsel Yayınlar**

Yayın Türü	Ulusal	Uluslararası	Toplam
Makale		7	7
Bildiri		1	1
Bilimsel Dergilerde Hakemlik	10	50	60
Bilimsel Dergilerde Editörlük	2 (Editör Kurulu Üyeliği)	2 (Editör Kurulu Üyeliği)	4
<b>TOPLAM</b>	<b>12</b>	<b>60</b>	<b>72</b>

#### **5.4.5.27 İnönü Üniversitesi Osmanlı Devri Uygulama ve Araştırma Merkezi (OSAM)**

##### **Genel Bilgiler**

Merkez, 22.06.2020 tarihinde Resmi Gazete’de yayımlanarak resmi olarak kurulmuştur.

##### **Merkezin Amacı**

Osmanlı devri başta olmak üzere Malatya ve yöresinin Türk tarihi ile ilgili her türlü tarihi, sosyal, hukuki ve dini belge ve bilgilerin tespiti, temini ve değerlendirilmesini sağlamaktır.

##### **Merkezin 2020 Yılı Faaliyetleri**

- 2020 yılı içerisinde Araştırma Merkezinin yönetmeliği, İnönü Üniversitesi Senatosunun onayıyla değiştirilmiştir. Değişen yönetmelik çerçevesinde yönetim kurulu oluşturulmuştur.
- Malatya’ya ait olan 12 adet Şer’iyye Sicil Defterlerinin mikrofilmlerini elde etmiş ve onların dijital ortama aktarımını sağlayarak arşiv oluşturulmuştur.
- Malatya tarihine yönelik yapılan çalışmaların büyük bir kısmı OSAM’ın arşivine kazandırılmıştır.

#### **5.4.5.28 İnönü Üniversitesi Klinik Araştırmalar Mükemmeliyet Uygulama ve Araştırma Merkezi (İNÜ-KAM)**

##### **Genel bilgiler**

Merkez, 22.06.2020 tarihinde Resmi Gazete’de yayımlanarak resmi olarak kurulmuştur. İNÜ-KAM, kuruluşundan sonra ilk altı ay içinde yönetim organlarını ve yapılanmasını tamamlamış olarak hizmet faaliyetlerini yürütmektedir.

### **Merkezin Amacı**

- Klinik arařtırmalar konusunda kurumsallařmak,
- Hasta gvenlięi n planda tutularak klinik arařtırmalar nndeki sorunları kaldırmak
- Bařvuru ve alıřma srelerini dijitalize ederek arařtırmacıların iřlerini kolaylařtırmak,
- niversitemizde klinik arařtırma sayısını arttırarak dnya ila arařtırmaları btelerinden daha fazla pay almak,
- İnsanımızın yeni ilalara cretsiz eriřimini saęlamak

**Tablo 194: İnn niversitesi Klinik Arařtırmalar Mkemmeliyet Uygulama ve Arařtırma Merkezi 2020 Yılında Gerekleřtirilen Bilimsel ve Kltrel Faaliyetler**

<b>Etkinlik Tr</b>	<b>Ulusal</b>	<b>Toplam</b>
alıřtay	1	1
Bilgilendirme Toplantısı	2	2
Dięer (Ynetim Kurulu Toplantısı)	5	5
<b>TOPLAM</b>	<b>8</b>	<b>8</b>

## **5.5 Topluma Sunulan Hizmetler**

### **5.5.1 Saęlık Hizmetleri**

#### **5.5.1.1 Turgut zal Tıp Merkezi**

İnn niversitesi Tıp Fakltesi Arařtırma Hastanesi 1990 yılında Devlet Hastanesi'ne ait barakalarda geici olarak hizmete bařlamıřtır. Saęlık alanında lkemizin en nemli ve en modern hastane projesi olan Turgut zal Tıp Merkezinin temeli 1991 yılında atılmıř ve 5 yıl ierisinde tamamlanarak 1996 yılında hizmete girmiřtir. İnn niversitesi Turgut zal Tıp Merkezi, Malatya'nın 10 km doęusunda 309 nolu karayolu zerinde 7.000 dnm alana kurulmuř İnn niversitesi kamps iinde yer almaktadır. Binanın dıřı ısı yalıtımlı, yksek reflektif zellikli camlar ile bariyerli giydirme cepheidir. Dıřarı aılan penceresi bulunmamaktadır. Tm kapalı alanlarda ısıtma, ameliyathane ile yoęun bakımlarda hijyenik klimatizasyon, soęutma ve havalandırma klima santralleri, soęutma grupları ve aspiratrlerden oluřan iklimlendirme ile saęlanmaktadır.

Hastanemiz saęladığı saęlık hizmetleri ile blge hastanesi olup komřu lkelerden de hasta kabul etmektedir. Karacięer naklinde dnyada ilk e giren hastanemiz, bbrek nakli, kemik ilięi transplantasyonu, yanık merkezi ile geniř kapsamlı hizmetler vermektedir. Hasta odalarımızın byk bir blm ikiřer kiřilik olup mstakil tuvalet ve banyosu mevcuttur. Merkezi oksijen ve vakum sistemleri, her odada bulunmaktadır. İl dıřından gelen hastalarımızın

yakınları için konuk evi bulunmakta olup çocukları yoğun bakımda olan anneler için refakatçi anne ünitesi bulunmaktadır.

Turgut Özal Tıp Merkezi ana binada 27 ve Karaciğer Nakil Hastanesinde 12 olmak üzere toplam 39 ameliyathane, ana binada 265, Karaciğer Nakil Hastanesinde 36, Onkoloji Hastanesinde 16 olmak üzere toplam 317 yatak kapasitesi ile bölgenin en büyük ve en donanımlı yoğun bakım yatağına sahip bir merkez olarak hizmet vermektedir. Karaciğer Nakil Hastanesinde 152, Onkoloji Hastanesinde 217 ve ana binada günü birlik yataklar ve yoğun bakımlar dâhil toplam 1.585 yatak kapasitesi vardır.

### ***Sunulan hizmetler***

- 2020 yılı içerisinde 244 hastaya karaciğer, 190 hastaya kök hücre ve kemik iliği, 9 hastaya kornea (göz), 15 hastaya böbrek, 1 hastaya ince bağırsak ve 1 hastaya da pankreas nakli yapıldı.
- Kök hücre ve kemik iliği naklinde Türkiye'nin en büyük ve en donanımlı merkeziziz. Hastanemiz Türkiye'nin en büyük aferez ve doku tiplleme laboratuvarlarına sahiptir. 2020 yılında Erişkin ve Çocuk Hematoloji bölümümüz toplam 190 hastaya kök hücre ve kemik iliği nakli yaptı. Bu nakillerin 179'u erişkin, 11'i çocuk hastadır.
- Türkiye'de ince bağırsak nakli yapabilen tek kurum Turgut Özal Tıp Merkezidir. Şu ana kadar toplam 8 hastaya ince bağırsak nakli yapıldı.
- Kornea naklinde de bölgede önemli merkezlerden birisiyiz. Bu birimde de bilimsel ve etik ilkelere ödün vermeden çalışmaktayız. 31.03.2020 tarihi itibariyle kornea nakli Covid 19 pandemisi tedbirleri kapsamında durdurulmuştur.
- Çocuk ve Erişkin Kardiyoloji bölümlerimiz bölgenin en donanımlı ekiplerine sahipler. Ameliyat olamayacak riskli hastalara kapalı yöntemlerle müdahale etmekte, elektrofizyolojik çalışmalar yapmaktalar. Geçen yıl toplam 2.363 hastaya koroner anjiyografi yapıldı.
- Bölgemizde en fazla açık kalp ameliyatı Kalp Damar Cerrahisi bölümünde yapılmaktadır. Ayrıca aort diseksiyonu (büyük damar yırtılması) gibi zorlu ameliyatlarda Türkiye'de referans merkez konumundayız.
- Girişimsel radyoloji bölümümüzde dünyada sayılı merkezlerde yapılabilen işlemler yapılmaktadır. İnme veya kanamalı hastalara açık ameliyata gerek kalmadan beyin anjiyosu ile müdahaleler yapılmakta ve oldukça başarılı sonuçlar alınmaktadır. Beyinde bulunan damarlardaki anomaliler, anevrizmalar (balonlaşma) kapalı yöntemle tedavi

edilmektedir. Ayrıca şah damarı tıkanıklığı veya vücudun herhangi bir bölümündeki damar tıkanıklıkları da kapalı olarak anjiyo ile açılabilir.

- Oldukça donanımlı yanık merkezimizde 2020 yılında 308 hasta tedavi edildi. Erişkin yanık ünitemiz 13 yataklı ve burada 84 hasta tedavi edildi. Çocuk yanık ünitemiz 17 yataklı ve burada da 224 hasta tedavi edildi.
- Gazi ve şehit yakınları birimi 2020 yılı içerisinde 308 gazi ve şehit yakınına hizmet vermiştir.
- 2020 yılında 371.051 radyolojik görüntüleme işlemi gerçekleştirildi. Hastanemizde son teknolojik 3 MR, 5 bilgisayarlı tomografi, 5 anjiyografi ünitesi ve birçok alt birim görüntüleme ünitesi bulunmaktadır.
- Bölgenin en donanımlı 12 ayrı laboratuvarımızda 2020 yılında toplam 6.302.135 adet test çalışıldı.
- Covid 19 pandemisinden dolayı Malatya'nın ve bölgenin PCR testlerini yapan en kapsamlı Moleküler Mikrobiyoloji Laboratuvarına sahip sayılı merkezlerden birisi olan Turgut Özal Tıp Merkezinde bu süreçte yaklaşık 250.000 PCR testi çalışılmıştır. Türkiye'nin en büyük ve en kapsamlı Aferez Merkezlerinden birine sahip olan Turgut Özal Tıp Merkezinde Covid 19 tedavisinde kullanılan 665 plazma Türkiye'nin farklı illerinde bulunan hastaların tedavi edilmesi için gönderilmiştir.



Şekil 7: Poliklinik Sayıları

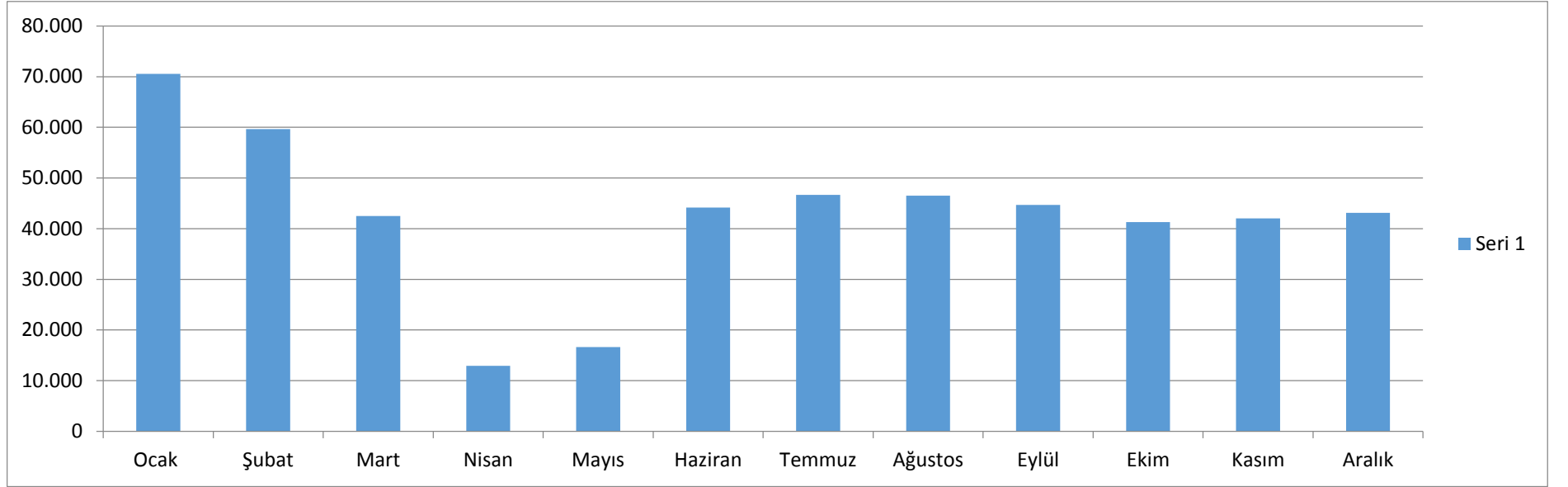

Yıl	Ocak	Şubat	Mart	Nisan	Mayıs	Haziran	Temmuz	Ağustos	Eylül	Ekim	Kasım	Aralık	Toplam
2020	70.552	59.646	42.519	12.910	16.623	44.154	46.679	46.532	44.690	41.280	42.045	43.129	510.759

Şekil 8: Yatan Hasta Sayıları

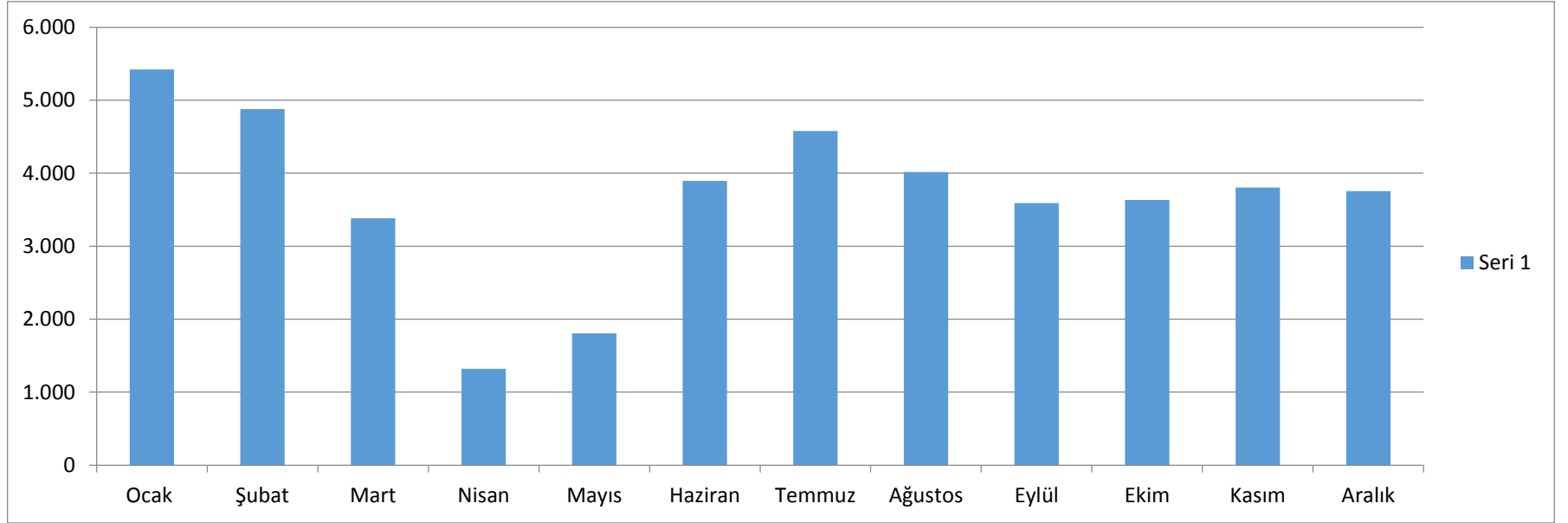

Yıl	Ocak	Şubat	Mart	Nisan	Mayıs	Haziran	Temmuz	Ağustos	Eylül	Ekim	Kasım	Aralık	Toplam
2020	5.421	4.879	3.384	1.319	1.807	3.894	4.578	4.017	3.593	3.635	3.803	3.753	44.083

Şekil 9: Yoğun Bakım Hasta Sayıları

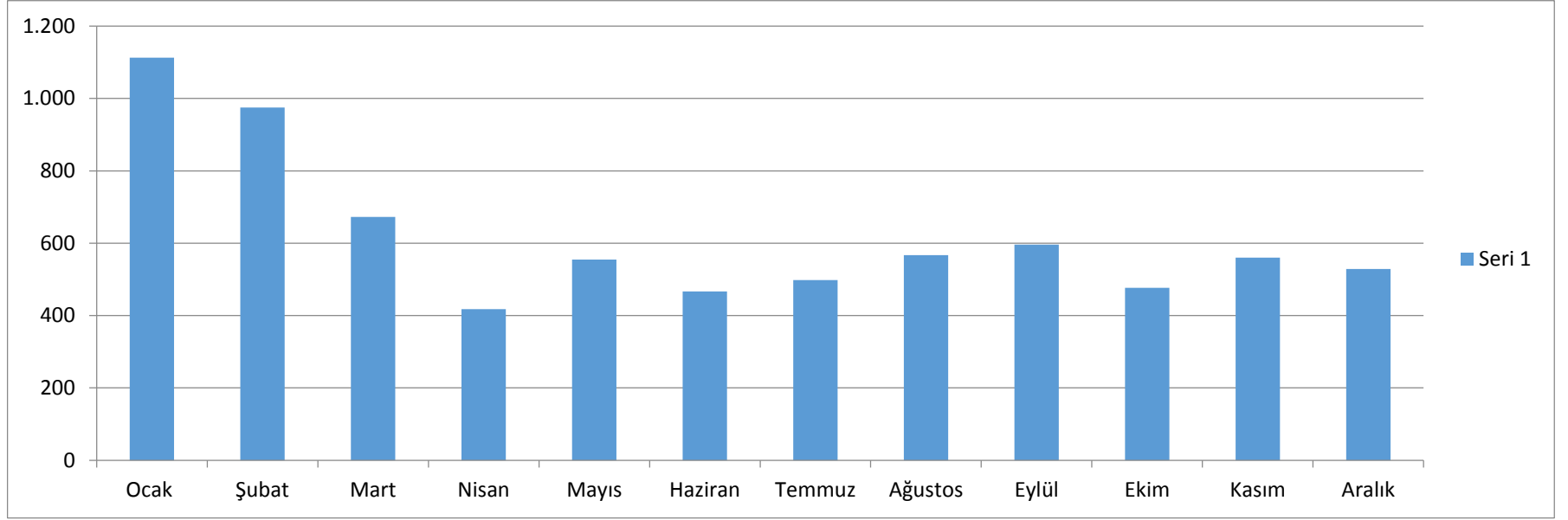

Yıl	Ocak	Şubat	Mart	Nisan	Mayıs	Haziran	Temmuz	Ağustos	Eylül	Ekim	Kasım	Aralık	Toplam
2020	1.113	975	673	418	555	467	498	567	596	477	560	529	8.522

Şekil 10: Ameliyat Sayıları

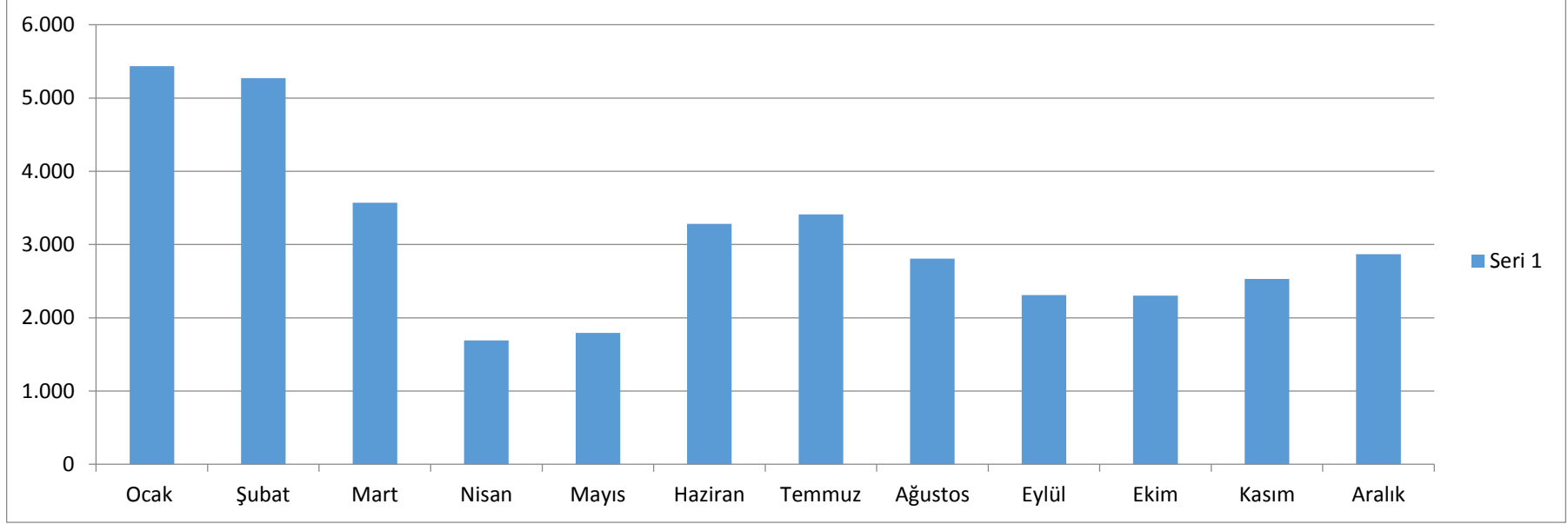

Yıl	Ocak	Şubat	Mart	Nisan	Mayıs	Haziran	Temmuz	Ağustos	Eylül	Ekim	Kasım	Aralık	Toplam
2020	5.437	5.272	3.571	1.690	1.794	3.284	3.411	2.807	2.309	2.302	2.530	2.870	37.277

## *Yıllar İtibari ile Nakil Sayıları*

**Tablo 195: Yıllar İtibari İle Karaciğer Nakli Sayıları**

<b>Yıllar</b>	<b>Karaciğer Nakli</b>
<b>2002-2006</b>	22
<b>2007</b>	54
<b>2008</b>	153
<b>2009</b>	108
<b>2010</b>	175
<b>2011</b>	222
<b>2012</b>	185
<b>2013</b>	304
<b>2014</b>	219
<b>2015</b>	203
<b>2016</b>	229
<b>2017</b>	223
<b>2018</b>	272
<b>2019</b>	277
<b>2020</b>	244
<b>TOPLAM</b>	<b>2.890</b>

**Tablo 196: Yıllar İtibari ile Böbrek Nakil Sayıları**

<b>Yıllar</b>	<b>Böbrek Nakli</b>
<b>2007-2009</b>	4
<b>2010</b>	10
<b>2011</b>	29
<b>2012</b>	33
<b>2013</b>	26
<b>2014</b>	39
<b>2015</b>	28
<b>2016</b>	35
<b>2017</b>	27
<b>2018</b>	43
<b>2019</b>	30
<b>2020</b>	15
<b>TOPLAM</b>	<b>319</b>

**Tablo 197: Kök Hücre ve Kemik İliği Nakli Sayıları**

<b>Yıllar</b>	<b>Erişkin</b>	<b>Çocuk</b>	<b>Toplam</b>
2010	4		4
2011	28		28
2012	19		19
2013	35		35
2014	68		68
2015	67		67
2016	74		74
2017	99	2	101
2018	129	14	143
2019	222	20	242
2020	179	11	190
<b>TOPLAM</b>	<b>924</b>	<b>47</b>	<b>971</b>

**Tablo 198: Kornea Nakli Sayıları**

<b>Yıllar</b>	<b>Kornea Nakli</b>
2013	17
2014	90
2015	59
2016	31
2017	43
2018	54
2019	35
2020	9
<b>TOPLAM</b>	<b>338</b>

**Tablo 199: İnce Bağırsak Nakli Sayıları**

<b>Yıllar</b>	<b>İnce Barsak Nakli</b>
2015	2
2016	1
2017	1
2018	0
2019	3
2020	1
<b>TOPLAM</b>	<b>8</b>

**Tablo 200: Pankreas Nakli Sayıları**

Yıllar	Pankreas Nakli
2019	3
2020	1
<b>TOPLAM</b>	<b>4</b>

**Şekil 11: 2020 Organ Nakli Genel Görünüm**

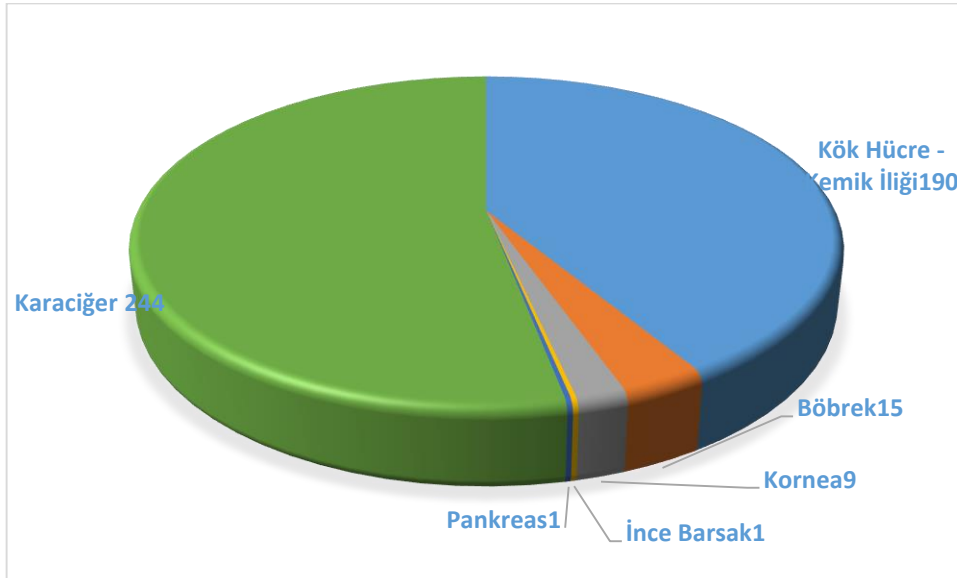

**Tablo 201: 2020 Sağlık Turizmi**

Aylar	Sayı
Ocak	25
Şubat	37
Mart	26
Nisan	6
Mayıs	7
Haziran	8
Temmuz	19
Ağustos	14
Eylül	15
Ekim	15
Kasım	19
Aralık	20
<b>TOPLAM</b>	<b>211</b>

Tablo 202: Ülkelere Göre 2020 Yılı Ülkelere Göre Sağlık Turizmi Sayıları

Ülke	Sayı	Ülke	Sayı
Azerbaycan	59	Lübnan	5
Irak	21	Yemen	5
İngiltere	15	Somali	5
Suriye	14	İran	4
Afganistan	11	Gürcistan	3
Kırgızistan	11	Kosova	3
Türkmenistan	11	İsrail	2
Fas	9	Rusya	2
Özbekistan	9	ABD	1
Cezayir	8	Almanya	1
Bahreyn	5	Kuveyt	1
Kanada	5	Ukrayna	1
<b>TOPLAM 211</b>			

24 ülkeden 211 hasta sağlık turizmi kapsamında gelmiştir.

Tablo 203: 2020 Yılı Sağlık Turizmi Hastalarının Bölümlere Göre Dağılımı

Klinik	Sayı
Acil Tıp	2
Aile Hekimliği	2
Anesteziyoloji ve Reanimasyon	6
Çocuk Psikiyatri	1
Çocuk Sağlığı ve Hastalıkları	24
Dermatoloji	3
Endokrinoloji	3
Enfeksiyon Hastalıkları	9
Gastroenteroloji	4
Genel Cerrahi	74
Genel Dâhiliye	1
Genetik Hastalıkları	1
Göğüs Hastalıkları	5
Göz Hastalıkları	3
Hematoloji	6
Kadın Hastalıkları ve Doğum	25
Kardiyoloji	7
Kulak Burun Boğaz	4
Medikal Onkoloji	3
Nefroloji	9
Ortopedi ve Travmatoloji	3



<b>Plastik Cerrahi</b>	1
<b>Psikiyatri</b>	7
<b>Radyasyon Onkolojisi</b>	1
<b>Romatoloji</b>	1
<b>Üroloji</b>	6
<b>TOPLAM</b>	<b>211</b>

### 5.5.1.2 Onkoloji Hastanesi

Türkiye'nin en büyük ve en kapsamlı Onkoloji Hastanesinin inşaatı ve tefrişatı 2020 yılı içerisinde tamamlanmış 28.07.2020 tarihinde hasta kabulüne başlamıştır. Toplam kapalı alanı 31.590 m<sup>2</sup> dir

İnönü Üniversitesi Turgut Özal Tıp Merkezi Onkoloji Hastanesinde 156 tek kişilik servis yatağı, 40 tek kişilik kemik iliği hasta tedavi odası, 16 yoğun bakım yatağı ve 5 iyot tedavi odası ile toplamda 217 yatak kapasitesine ek olarak 84 tek kişilik kemoterapi odası, 16 poliklinik odası ile bölgenin ve Türkiye'nin en büyük onkoloji hastanesidir.

28.07.2020 tarihinde ilk olarak hasta kabulüne başlayan İnönü Üniversitesi Turgut Özal Tıp Merkezi Onkoloji Hastanesinde 31 Aralık 2020 tarihine kadar **18.466** hastaya poliklinik hizmeti **2.063** hastaya ise yeni onkoloji hastanesinde tek kişilik odalarda beş yıldızlı bir otel konforunda yatırılarak tedavi hizmeti verildi.

**Tablo 204: Onkoloji Hastanesi Poliklinik Hasta ve Yatan Hasta Sayısı**

<b>Bölüm</b>	<b>Temmuz</b>	<b>Ağustos</b>	<b>Eylül</b>	<b>Ekim</b>	<b>Kasım</b>	<b>Aralık</b>	<b>Toplam</b>
<b>Poliklinik Hasta Sayısı</b>	3.185	2.996	2.958	3.196	3.156	2.975	<b>18.466</b>
<b>Yatan Hasta Sayısı</b>	325	355	310	370	366	337	<b>2.063</b>

Ayaktan kemoterapi salonlarında toplamda 20.096 hastaya kemoterapi hizmeti verilmiş ve bu hastaların 9.321'i yeni Onkoloji Hastanesinde tedavilerini almış bulunmaktadır.

Aferez merkezimiz TÜRKÖK'ün resmi kök hücre toplama merkezidir, her yıl ortalama 15-20 kök hücre burada toplanıp TÜRKÖK'e teslim edilmektedir. Onkoloji Hastanesinde yeni Kök Hücre ve Kemik İliği toplama ünitesi kurulmuş 01.08.2020 tarihinden 31.12.2020 tarihinde kadar 7'si TÜRKÖK'e teslim edilmek üzere toplamda 112 kök hücre ve kemik iliği toplama işlemi gerçekleşti.

Onkoloji Hastanesinde Doku Tipleme Laboratuvarımızda organ naklinin tüm testleri yanında yüksek çözünürlüklü HLA, Kimerizm, MRD testleri yapılmakta ve aynı zamanda bölgenin tek Mezenkimal Kök Hücre toplama ünitesi oluşturulmakta, 2021 yılı içerisinde faaliyete geçmesi planlanmaktadır.

Merkezimizde onkoloji hastaları için Tüm Beden Işınlaması (TBI) işlemi yapılmaktadır, Tüm beden ışınlanması (TBI), tüm vücudun tedavi amacıyla radyasyona maruz bırakılmasıdır. Allojenik hematopoetik kök hücre nakli (HKHN) nin önemli bir parçasıdır. TBI, lösemi (ALL, AML) , Aplastik anemi, Hodgkin ve Non Hodgkin lenfoma, multipl miyelom gibi çeşitli hastalıkların tedavisinde kullanılır. Kemik iliği nakline hazırlık amaçlı bir tedavi yöntemi olup kemoterapi programından sonra uygulanır.

Hastanemizde bu hizmet 10.03.2020 tarihinde hizmete girmiş ve yeni onkoloji hastanesinin açılması ile birlikte daha fazla hastaya hizmet verme şansı doğmuştur. Bu hizmetimizle şehrimizde ve bölgemizde önemli bir ihtiyaca cevap vermiş bulunmaktayız. İlerleyen yıllarda daha farklı tekniklerle ve cihazlarla da TBI yapabilme konusunda çalışmalarımız devam etmektedir.

### 5.5.1.3 Diş Hekimliği Fakültesi Hastanesi

Çok yönlü ve yenilikçi düşünme becerisine sahip hayat boyu öğrenmeyi ilke edinmiş, paylaşımcı, girişimci diş hekimleri, uzmanlar ve akademisyenler yetiştirmek, toplumun ağız ve diş sağlığını en yüksek düzeye taşımak için yüksek kalitede koruyucu ve düzeltici tedavi hizmeti sunmak, uluslararası düzeyde bilimsel araştırma/yayın yapmayı kendine misyon edinen Diş Hekimliği Fakültesi; eğitim, hasta tedavisi ve araştırma kalitesi ile ağız-diş sağlığını geliştirmede bölgemizde, ülkemizde ve komşu ülkelerde referans merkezi olma vizyonuna sahiptir.

Tablo 205: Diş Hekimliği Fakültesi Hasta Müracaat ve İşlem Sayısı

Ana Bilim Dalları	Hasta Müracaat Sayısı	Hasta İşlem Sayısı
Ağız Diş Çene Radyolojisi	14.841	28.431
Ağız Diş Çene Cerrahisi	15.788	15.715
Periodontoloji	7.398	21541
Protetik Diş Tedavisi	6.562	17.657
Pedodonti	9.878	23.248
Ortodonti	18.422	6.222
Restoratif Diş Tedavisi	3.934	7.669
Endodonti	5.708	6.224

<b>Engelli Dış Tedavi Birimi</b>	201	1.991
<b>TOPLAM</b>	<b>82.732</b>	<b>128.698</b>

## 5.6. Kültür-Sanat Hizmetleri

**Tablo 206: 2020 Yılı Kültür-Sanat Faaliyetleri**

<b>Tür</b>		<b>Yer</b>	<b>Tarih</b>
<b>Konser</b>	“Atatürk’ten Anılar ve Atatürk’ün Sevdiği Şarkılar	İnönü Üniversitesi Resmi Youtube Kanalı	10/11/2020
	“Cumhuriyet Bayramı Piyano ve Şiir Dinletisi”	İnönü Üniversitesi Resmi Youtube Kanalı	29/10/2020
	“Âşık Mahsuni Şerif Anma Konseri”	İnönü Üniversitesi Resmi Youtube Kanalı	18/12/2020
<b>Panel/Konferans</b>	“İlk Kadın Milletvekillerinden Malatya Milletvekili Mihri Pektaş”	Hoca Ahmet Yesevi Konferans Salonu	09/03/2020
	“Demokrasi Zaferi”	Turgut Özal Kongre ve Kültür Merkezi	14/07/2020
	“Atatürk ve Cumhuriyet”	Turgut Özal Kongre ve Kültür Merkezi	28/10/2020
	“Pandemi ve Öğretmen Eğitimi”	meet.google.com	24/11/2020
	“Engelsiz Öğrenme ve Engelsiz Üniversite”	İnönü Üniversitesi Resmi Youtube Kanalı	03/12/2020
	“10 Aralık İnsan Hakları Günü”	İnönü Üniversitesi Resmi Youtube Kanalı	10/12/2020
	“İsmet İnönü ve Çok Partili Siyasal Hayata Geçiş”	İnönü Üniversitesi Resmi Youtube Kanalı	25/12/2020
	“Covid-19 Enfeksiyonu Korunma ve Kontrol”	İnönü Üniversitesi Resmi Youtube Kanalı	28/12/2020
	“İslam Tarihinde Salgın Hastalıklar ve Diğer Doğal Afetler”	İnönü Üniversitesi Resmi Youtube Kanalı	29/12/2020
	“Covid-19 Sürecinde Diyabet ve Kronik Hastalığı Olanlar Nelere Dikkat Etmeli”	İnönü Üniversitesi Resmi Youtube Kanalı	30/12/2020
	“Bir Halk Sağlığı Sorunu Olarak Covid-19 Ne Zaman Bitecek?”	İnönü Üniversitesi Resmi Youtube Kanalı	31/12/2020
<b>Sergi</b>	“15 Temmuz Demokrasi ve Milli Birlik Günü Fotoğraf Sergisi”	Turgut Özal Kongre ve Kültür Merkezi	14/07/2020
	“Tahsin Bozdağ Online Kişisel Türk Ebru Sergisi”	Sanal Sergi	27/11/2020
	“Posta Sanatı Sergisi”	Sanal Sergi	22/12/2020

## 5.7. Sivil Savunma Hizmetleri

2020 yılı içerisinde;

- Üniversitemiz kampüsündeki tüm birimlerin yangın söndürme cihazlarının kontrolleri yapılmış, boş olan ve dolmuş süreleri gelmiş cihazların dolmuş işlemleri yaptırılmıştır.
- 1.02.2020 tarihinde Kampüs alanından bulunan Malatya Kız Yurdu Müdürlüğüne Temel Afet Bilinci, Deprem, Farkındalık ve Tahliye Semineri verilmiştir.
- 24.02. 2020 günü Kampüs alanında bulunan Malatya Kız Yurdu ile Hacı Hafize Özal Kız Yurdu Acil Durum Ekiplerine Eğitim ve Malatya Kız Yurdu Deprem ve Yangın Tahliye Tatbikatı yapılmıştır.
- Üniversitemiz bünyesinde kullanılan tüm telsizlerin genel kontrol ve koordinesi Sivil Savunma Amirliğince yapılmaktadır.
- Sivil Savunma Uzmanlığımızca Üniversite Kampüsü içerisinde zaman zaman meydana gelen yangınlara Özel Güvenlik personeli ile birlikte müdahale edilmiştir. Kampüs içerisinde meydana gelen bazı küçük olaylara müdahale edilmiştir.
- Ülkemizin sorunu olan COVID-19 pandemisinden dolayı sokağa çıkma kısıtlamaları sonucunda Kampüs içi ve dışında bütün faaliyetlerimiz kayıtlandırılmış, gereğine göre AFAD Malatya Müdürlüğü'nün talimatlarına göre görev alınmıştır.

## 5.8 Habercilik ve Yayın Hizmetleri

### 5.8.1. Üniversitemiz Birimleri Tarafından Yayımlanan Bilimsel Dergiler

Belirli yayın aralıkları ile bilimsel dergi yayımlayan üniversitemiz birimleri aşağıdaki tabloda yer almaktadır.

**Tablo 207: Üniversitemiz Birimleri Tarafından Yayımlanan Bilimsel Dergiler**

Dergi Adı	Yayımlayan	Başlangıç	ISSN veya e-ISSN No	Yayın Aralığı	İndeks Bilgisi
İnönü Üniversitesi Eğitim Bilimleri Enstitüsü Dergisi	Eğitim Bilimleri Enstitüsü	2014	2547-9393	6 aylık	I2OR, Türk Eğitim İndeksi, DRJI, SOBIAD, ResearchBib, JournalTOCs, Journal Factor
İnönü Üniversitesi Eğitim Fakültesi Dergisi	Eğitim Fakültesi	2002	2149-9683	4 aylık	TR Dizin, Index Copernicus, EBSCO HOST, SOBIAD, NEWJOUR, EDNA
İnönü Üniversitesi Akademik Yaklaşımlar Dergisi	İktisadi ve İdari Bilimler Fakültesi	2010	2146-1740	6 aylık	ASOS
İnönü Üniversitesi Hukuk Fakültesi Dergisi	Hukuk Fakültesi	2010	2146-1082	6 aylık	TR Dizin, HeinOnline, EBSCO, Copernicus, IFLP, Scilit, Erih

					Plus, DRJI, SOBIAD, ASOS, SIS, Worldcat, EuroPub
<b>İnönü Üniversitesi İlahiyat Fakültesi Dergisi</b>	İlahiyat Fakültesi	2010	1308-9684	6 aylık	SOBIAD, Ideal Online
<b>İnönü Üniversitesi İletişim Fakültesi Dergisi</b>	İletişim Fakültesi	2016	2528-9519	6 aylık	SOBIAD, ASOS, OpenAIRE
<b>İnönü Üniversitesi Kültür ve Sanat Dergisi</b>	Devlet Konservatuvarı	2014	2458-7915	6 aylık	SOBIAD, Ideal Online
<b>İnönü Üniversitesi Sanat ve Tasarım Dergisi</b>	Güzel Sanatlar Fakültesi	2011	1309-9884	6 aylık	ASOS, Arastirmax
<b>İnönü Üniversitesi Sağlık Bilimleri Dergisi (Annals of Health Sciences Research)</b>	Sağlık Bilimleri Enstitüsü	2012	2146-6696	6 aylık	Türkiye Atıf Dizini
<b>İnönü Üniversitesi Uluslararası Sosyal Bilimler Dergisi (INJIOS)</b>	Sosyal Bilimler Enstitüsü	2012	2147-0936	3 aylık	SOBIAD, ASOS
<b>İnönü Üniversitesi Tıp Fakültesi Dergisi (Annals of Medical Research)</b>	Tıp Fakültesi	1994	2636-7688	3 aylık	TR Dizin, Copernicus, Türk Medline, EBSCO, Akademik Dizin, Scopemed, DRJI, Citefactor
<b>İnönü Üniversitesi Sağlık Hizmetleri MYO Dergisi</b>	Sağlık Hizmetleri MYO	2013	2147-7892	6 Aylık	TR Dizin, SOBIAD, OpenAIRE, IdealOnline, Türkiye Atıf Dizini, Citefactor, EuroPub, DRJI, SIS
<b>İnönü Üniversitesi Beden Eğitimi ve Spor Bilimleri Dergisi</b>	Spor Bilimleri Fakültesi	2014	2148-6786	4 Aylık	

### 5.8.2 İnönü Üniversitesi Yayınevi

İlke ve değerleriyle toplumu kucaklayan, üniversitenin köklü birikimini toplumla buluşturmayı hedefleyen İnönü Üniversitesi Yayınevi 2017 yılında güncellenerek yeni ismiyle yayın hayatına başlamıştır.

Araştırma ürünü olan akademik bilgiyi, toplumun istifade edebileceği, ulaşılabilir nitelikli kaynaklara dönüştürmeyi hedefleyen yayınevimiz, bilgi üretimine katkıda bulunarak bireylerin bu anlamda beklentisini karşılayacak ve çözüm önerileriyle akademik yayıncılığa öncü olacak bir değerdir.

Toplumsal sorumlulukların bilincinde olan, akademik çalışmalarda niteliği arayan ve çağdaş yaklaşımlara açık olan yayınevimizin temel ilkesi; bilime, eğitime ve sosyal hayata değer katan tüm alt disiplinler ve akademik ürünlerle etkileşimli olmak hatta iş birliği yapmaktır. Bu çalışmalar ile amacımız, gençleri ve okumaya gayretli tüm bireyleri yaratıcı, eleştirel ve objektif düşünmeye zemin hazırlayan yayınlarla tanıştırmaktır.

Hedefimiz, bilgi kaynağına erişimi kolaylaştırmak ve bunu sürekli kılacak kültürü nesillerimize aktarmaktır. Ayrıca profesyonel anlayışın dokunuşlarıyla örülmüş nadide eserleri, yine toplumu aydınlatan bilim insanlarının öncülüğünde yayına hazırlamak da hedeflerimiz arasındadır.

İnönü Üniversitesi Yayınevi insan odaklı yaklaşımıyla, üniversite yayıncılığına değer katacak olan bireye ve topluma saygılı bir kuruluştur. Ayrıca akademik ve diğer tüm yayın türlerini destekleyen, özendirici bilimsel bir plâtfondur. Yayınevimiz, yayının hazırlanması ve yayımlanmasında etiğe aykırı eylemleri kabul etmeyip uygarlık değerlerini koruma-geliştirme çabasında etkin rol oynamayı kendine düstur edinmiştir.

### **Yayınevinin;**

Toplam yayın sayısı: 140

Basılı yayın sayısı: 126

Elektronik yayın sayısı: 14 adettir.

2020 yılı içerisinde, 25'i basılı, 3'ü elektronik olmak üzere 28 yayın yapılmıştır.

### **5.9 Kalite Güvence Sistemi ve Kalite Yönetim Sistemi Çalışmaları**

Üniversitemiz misyon, vizyon ve kalite politikası gereği kaliteye verdiği önemi her yıl arttırarak devam ettirmektedir. Bu kapsamda üniversitemiz, salgın hastalığın ortaya çıktığı 2020 yılında da verdiği tüm hizmetlerde PÜKO döngüsünü sağlamış ve sürekli iyileştirme faaliyetlerinde bulunmuştur. Kurum bu hizmetlerin YÖKAK öncülüğünde sürdürülen kalite faaliyetleri ile eş güdüm halinde sürdürülmesine özen göstermiştir.

Bu kapsamda üniversitemizin 2020 yılı kalite faaliyetlerine baktığımızda;

- Birimlerin YGG toplantıları koordine edilmiş ve bu toplantıların sonuçları raporlaştırılarak kalite komisyonunun onayına sunulmuştur.
- Tüm birimlerde iç tetkik faaliyetleri gerçekleştirilmiş ve bu faaliyetlerin sonucunda çeşitli iyileştirmeler yapılmıştır.
- PUKO döngüsü konusunda birim kalite komisyon üyelerine online olarak çeşitli eğitimler verilmiştir.
- Yeni dokümanlar hazırlanmış ve mevcut dokümanlarda revizyonlar yapılmıştır.

- Programların akreditesi konusunda akademik birimler ile çeşitli toplantılar yapılmış ve akredite öncesi hazırlıklar hakkında birimlere bilgiler verilmiştir.
- İç ve dış paydaşlarımıza anketler düzenlenmiş bu anketlerin sonuçlarına göre paydaş toplantıları düzenlenmiştir.
- 2020 yılı içerisinde gerçekleştirilen her faaliyetten sonra Kalite Komisyonu ile hem yüz yüze hem de online olarak birçok toplantı gerçekleştirmiş ve toplantıda alınan kararlar Senatonun onayına sunulmuştur.
- Salgın hastalıktan dolayı üniversitemizde sürdürülen uzaktan örgün eğitim faaliyetlerinin değerlendirildiği Uzaktan Eğitimde Kalite Güvencesi Raporu hazırlanmıştır.
- 11.12.2020 tarihinde üniversitemiz YÖKAK ( Yükseköğretim Kalite Kurulu ) tarafından yapılan 2020 yılı Kurumsal Değerlendirme Sürecinden geçmiştir. Bu kapsamda değerlendirme takımı üyelerine 2017-2020 yılları arasında kalite güvence sistemi, eğitim-öğretim, AR-GE ve toplumsal katkı alanlarında yapılan faaliyetler ile ilgili çeşitli dokümanlar hazırlanmıştır.
- TS EN ISO 9001:2015 Kalite Yönetim Sistemi standardı çerçevesinde üniversitemiz 17/12/2020 - 18/12/2020 tarihleri arasında TSE 1. Gözetim Denetimlerini başarı ile atlatmıştır.

### **5.10 Covid- 19 Salgını Sürecinde Üniversitemiz Tarafından Sunulan Hizmetler**

#### ***Eğitim hizmetleri***

Yükseköğretim Kurulu Başkanlığının 19.03.2020 tarih ve 75850160-199-E.22344 sayılı yazısına istinaden Yeni Koronavirüs (COVID-19) salgını nedeniyle eğitim ve öğretim faaliyetlerimizin mümkün olduğunca kesintiye uğramadan yürütülebilmesi amacıyla 2019-2020 eğitim ve öğretim yılı bahar döneminde üniversitemizin ön lisans, lisans ve lisansüstü düzeydeki tüm programlarında uzaktan öğretime geçilmiştir. Uzaktan öğretim uygulamasına hızlı ve nispeten sorunsuz bir şekilde geçebilmek amacıyla üniversitemiz tarafından gerekli çalışmalar hızlı bir şekilde başlatılmıştır. Bu doğrultuda üniversitemizdeki tüm programlarda 23 Mart 2020 tarihinden itibaren derslerin uzaktan öğretim yoluyla yürütülmesi ile karar alınmıştır. Örgün eğitimin uzaktan öğretim ile yürütülmesi konusunda hızlı bir şekilde usul ve esaslar, ön lisans, lisans ve lisansüstü düzeyde ayrı ayrı olmak üzere belirlenerek, uzaktan

eđitim yrtlmřtr. Ardından pandemi konusunda yařanan geliřmeler ve YK tarafından alınan kararlar dođrultusunda 2020-2021 Eđitim-đretim yılı gz dneminde de rgn eđitimin uzaktan yrtlmesine devam edilmesine karar verilmiřtir. Bu amala "Kresel Salgıda Yeni Normalleřme Sreci" bařlıklı Yeni Normal Kılavuzda, bu srete ve devamında uzaktan đretimin erevesi izilmiř, yapılandırılmıř ve kalite standartları belirlenmiř bir Őekilde yrtlmesine dair vurgusu esas alınarak srecin nasıl yrtleceđine ayrıntılı hazırlıklar yapılmıř, đrenci ve đretim elemanlarının grřleri de alınarak daha kapsamlı bir Őekilde hazırlanan usul ve esaslar geliřtirilerek onaylanmıřtır.

Eđitimin aksamadan devam etmesi ve ıkabilecek sorunlara gecikmeksizin zlebilmesi iin Rektrn bařkanlıđında btn akademik birimlerin yneticileri ile Rektr Yardımcıları, Genel sekreter, Genel Sekreter Yardımcıları ve Daire bařkanlarının katıldıđı haftalık izleme ve nlem alma toplantıları online olarak gerekleřtirilmiřtir

Her iki dnemde de rgn eđitimin uzaktan đretim yoluyla verilmesine iliřkin politikalar ile usul ve esaslar belirlenirken paydařların grřlerinin alınarak srece dhil edilmesine, idari ve akademik personele uzaktan eđitim konusunda gerekli eđitimlerin verilmesine ve paydařlardan geri bildirim alınarak srecin iyileřtirilmesine zen gsterilmiřtir. Bu dođrultuda Uzaktan đretim sistemine geiř srecinin ilk ařamasında her akademik birim iin Uzaktan đretim Koordinatrleri belirlenmiř ve bu koordinatrlere 19.03.2020 tarihinde gerekli eđitimler verilmiřtir. Eđitim alan bu koordinatrler kendi birimlerindeki đretim elemanlarına dijital ders materyali hazırlama da dhil olmak zere uzaktan đretimle ilgili her konuda teknik destek vermek iin grevlendirilmiřtir. Uzaktan đretim sreci konusunda akademisyen ve đrencilere rehberlik etmek ve paydařları srekli bilgilendirmek amacıyla tasarlanan <https://orgun.inonu.edu.tr> web sayfası 20.03.2020 tarihi itibariyle yayına bařlamıřtır. İlgili sayfa yenilenerek <https://inonu.edu.tr/orgun> adıyla yayına devam etmektedir. Paydařlar ile yapılan anketlerden elde edilen bulgulardan hareketle, 2020-2021 Eđitim đretim yılı Gz dneminden itibaren rgn Eđitimin Uzaktan đretim yoluyla nasıl yrtlebileceđine iliřkin program tasarımları hazırlanmıř ve 21-25.09.2020 tarihleri arasında tm akademik ve ilgili idari personele hizmet ii eđitimler verilmiřtir. Bu eđitimler kapsamında uzaktan eđitim yoluyla iřlenecek derslerle ilgili olarak đrenme Ynetim Sistemi (ALMS) Kullanım Kalite Standartları, Ders Tasarım Kalite Standartları, Senkron Ders Uygulama Kalite Standartları,



İzlenice Oluşturma Kalite Standartları tanıtılmış öğretim elemanlarının ders AKTS bilgi paketlerini bu doğrultuda güncellemeleri sağlanmıştır.

Yükseköğretim Kurulu Başkanlığının uzaktan öğretim kapsamında öğrenci başarısının ölçülmesi ve değerlendirilmesine ilişkin belirlediği esaslar çerçevesinde, akademik birimlerimizdeki programların öğrenme kazanımları ve ileride yaşanabilecek ihtilaflar ve denetlemeler göz önünde bulundurularak üniversitemiz tarafından belirlenen “hukuki açıdan şeffaf, açıklanabilir ve denetlenebilir ilkeler” doğrultusunda yürütülmesi için gerekli önlemler alınmıştır. Bu doğrultuda üniversitemizin ön lisans, lisans ve lisansüstü düzeydeki tüm programlarda 2019- 2020 eğitim ve öğretim yılı bahar dönemi ile 2020-2021 eğitim ve öğretim yılı güz döneminde yapılacak sınavların hazırlanması ve uygulanması konusunda uyulması gereken usul ve esaslar belirlenmiştir.

Bu doğrultuda ileride yaşanabilecek ihtilaflar ve denetlemeler göz önünde bulundurularak ölçme değerlendirme uygulamalarının tamamının üniversitemizin öğrenme yönetim sistemi platform olan ALMS üzerinden "Sınav" ve/veya "Ödev" menüleri kullanılarak, sınavlar ilgili programın öğrenme kazanımlarına uygun olarak seçmeyi gerektiren (çoktan seçmeli, eşleştirmeli vb.) ve/veya yazmayı gerektiren (açık uçlu) formatta ya da ödev (performans veya proje ödevi) formatında yapılması kararı alınmış ve uygulanmıştır. Ölçme değerlendirmelerin geçerlik ve güvenilirliğini güvence altına almak ve sınav güvenliğini artırmak amacıyla ALMS uzaktan eğitim sisteminde yer alan soru havuzuna sınavda öğrencilere sorulacak soru sayısının en az iki katı soru yüklenmesi, ödevlerin araştırma ve/veya uygulama temelli, bireysel ve özgün nitelikte olması sağlanmıştır. Uzaktan eğitim sistemi içerisinde kullanılan elektronik soru bankası, sınav oluşturma ve uygulama mekanizmalarının nasıl kullanılacağına ilişkin eğitim dokümanları (video ve pdf.) web sayfamızda yayınlanmıştır.

Uzaktan eğitimde öğrencilerin derslere aktif katılımlarını sağlamak amacıyla 2020-2021 eğitim öğretim yılı Güz dönemi başında ALMS platformundaki canlı ders kapasitesi artırılarak tüm öğretim elemanlarının derslerini senkron ve etkileşimli bir şekilde yapabilmelerine imkan sağlanmıştır. Ayrıca öğretim elemanlarının ALMS platformuna alternatif olarak Google Meet ve Zoom gibi uygulamaları da kullanabilmeleri için gerekli eğitimler verilmiştir. Uzaktan eğitim sürecinde teorik derslerde, ders süresinin verimli kullanılabilmesi, öğrenci motivasyonun, ilgisinin ve derse katılımının en üst düzeyde sağlanması amacıyla öğrenci katılımını sağlayacak soru-cevap, tartışma, alıştırma vb. yöntem

ve tekniklerden mutlaka faydalanılması ve uygulamalı derslerde ise dersin benzetim programları, gerçek eşya ve modeller, laboratuvar uygulamaları, atölye çalışmaları, vaka analizleri veya senaryo temelli uygulamalar yoluyla senkron olarak ve asenkron videolar çekilerek yürütülmesi sağlanmıştır.

Senkron ya da asenkron derslerin daha verimli işlenebilmesi için 21-25.09.2020 tarihleri arasında tüm akademik personele hizmet içi eğitimler verilmiştir. Öğretim elemanlarının erişimine açık olan bu eğitimler kapsamında ayrıntılı eğitimler verildi. Bu eğitimler uzaktan eğitimde kullanılacak yöntem ve teknikler, harmanlanmış öğrenme, tersyüz edilmiş (flipped learning) öğrenme, süreç temelli ölçme değerlendirme yöntemleri, geriye doğru tasarım modeli, izlenince oluşturulması, Öğrenme Yönetim Sistemi Entegrasyonu, Senkron Öğrenme Ortamı, Tasarımı ve Rehberliği, Asenkron Öğrenme, Öğrenme Ortamı Tasarımı ve Rehberliği, Bikron Öğrenme, Öz Değerlendirme, Uzaktan Eğitimde Kalite Kriterleri ve ALMS kullanımı gibi başlıkları içermiştir.

Ayrıca uzaktan dersler için öğrenme çıktılarına ulaşıp ulaşılmadığını değerlendirmek ve farklı ölçme araçlarının kullanımına ilişkin geçerlilik, güvenilirlik ve kullanılabilirlik düzeylerini belirlemek ve iyileştirmek amacıyla öğrencilere Sınav Güvenilirliği Anketi uygulanmıştır.

Sınavlara ilişkin usul ve esaslarda akademik birimler tarafından engelli veya internet erişim kısıtlaması olan öğrencilerin sınavlara sorunsuz bir şekilde katılabilmeleri için ihtiyaçların tespit edilerek gerekli önlemlerin alınması sağlanmıştır. Öğrencilerin engel durumuna göre sınav süresi uzatılmış, internet erişim kısıtlaması olan öğrencilerin, pandemi önlemleri kapsamında üniversitemizde ya da işbirliği yapılan diğer üniversitelerde tahsis edilecek bilgisayar laboratuvarlarında sınava girmeleri sağlanmıştır.

Üniversitemizin Uzaktan Eğitim Komisyonu tarafından insan sağlığını önceleyecek ve eğitim kalitesinden ödün vermeyecek şekilde eğitim-öğretim süreçlerinin planlaması çalışmaları kapsamında karar sürecinde öğrencilerimizin ihtiyaçlarının ve tercihlerinin dikkate alınması amacıyla öğrencilere düzenli olarak anketler uygulanmıştır.

Öğrencilerin teknik desteğe ihtiyaç duyduklarında başvurabilmeleri amacıyla aynı sistemde Yardım Masası menüsü ve web sayfası üzerinden e-destek modülü oluşturulmuştur.

Uzaktan eğitim sürecinde akademik personelin eğitim-öğretim faaliyetleri esnasında sisteme dair sorunların çözümü noktasında teknik destek verilmesi için teknik sorumlu belirlenmiş ve öğretim elemanlarının uzaktan eğitim sürecini belirlenen usul ve esaslar çerçevesinde yürütüldüğünün takibini sağlamak amacıyla düzenli izlemeler yapılmıştır.

Web sayfamız üzerinden öğrencinin erişimine açık olan TUBA Açık Ders, YÖK Dersleri, İnönü Açık Erişim ve İnönü Merkez Kütüphanesine bağlantı adresleri paylaşılmıştır.

Engelsiz İnönü Koordinatörlüğü tarafından yapılan çalışmalar kapsamında tüm akademik birimlerdeki Engelli öğrencilerin eğitim öğretim sürecinde sorun yaşamamaları için dikkat edilecek hususlara, ders materyallerinin hazırlanmasında ve ders anlatımında engelli bireylerin engel durumlarını dikkate alınmasına yönelik bildirimler yapılmış olup ilgili öğrencilere dönük önlemler alınmıştır.

Uzaktan eğitim sürecinde öğrenci rehberlik hizmetlerinin daha verimli bir şekilde yürütülebilmesi için 25.09.2020 tarihinde tüm akademik danışmanlara ve öğrenci işlerinden sorumlu idari personele online hizmet içi eğitimler verilmiştir. Bu eğitimler kapsamında öğrenci danışmanlarının uzaktan eğitim sürecinde akademik danışmanlık hizmetlerini nasıl yürütülecekleriyle ilgili ve ayrıca merkezi ya da fakülte/yüksekokul düzeyinde öğrenci işlerinden sorumlu memurların öğrenci işleriyle ilgili danışmanlık hizmetlerini nasıl yürütebilecekleriyle ilgili bilgilendirme yapılmıştır.

Uzaktan eğitim programların izlenmesi ve güncellenmesi amacıyla öğrencilerden dönüt alınması için düzenli olarak anketler uygulanmıştır. Diğer paydaşlarla birlikte öğrencilerden alınan dönütler doğrultusunda 2020-2021 Eğitim-Öğretim yılı Güz döneminden itibaren öğrencilerin çoğunluğunun (%53) uzaktan derslerin hem canlı olarak etkileşimli bir şekilde işlenmesini hem de ders videosunun kaydedilerek yayımlanmasını istedikleri belirlenmiş ve Örgün Eğitimin Uzaktan öğretim yoluyla işlenmesine dair usul ve esaslar ile bölüm ve sınıf bazlı eğitim uygulamaları bu yönde güncellenmiştir.

Uzaktan eğitim sürecinde eğitim-öğretim faaliyetlerinin uzaktan eğitim süreci için belirlenen usul ve esaslar çerçevesinde yürütüldüğünün takibini sağlamak amacıyla yetkili akademik personeller görevlendirilmiştir ve düzenli aralıklarla raporlar istenmiştir.

Eğitim-Öğretimin uzaktan yapılması nedeni ile okuyucularımıza daha fazla kaynak sağlamak amacı ile abone olduğumuz kaynaklar dışında veri tabanlarının erişime açılması için

girişimde bulunulmuş ve 83 veri tabanı erişime açılmıştır. Veri tabanları kullanıcılarımıza e-posta ile duyurulmuş web sayfamızda yayınlanmıştır. Öğrencilerimize elektronik olarak ders kitapları sağlamak amacı ile "Turcademy" veri tabanı abonelik yapılarak hizmete sunulmuştur. Ayrıca ödünçte bulunan kitapların iade süreleri uzatılmıştır.

### ***Yönetim Hizmetleri***

Pandemi sürecinde personelimizin işe geliş-gidişlerinde sosyal mesafe kuralına uymak amacıyla Haziran ayından itibaren 5 adet 45 kişilik otobüs iş artışı yapılmıştır. Aynı amaç doğrultusunda 2. Kısım Sürücüsüz ve Yakıtsız Araç Kiralama işinde 5 adet panelvan araç, 3 adet Sedan binek otomobil araç, 2 adet 9+1 kişilik minibüs kiralanmıştır

Tüm birimlerimizde tedbirler çerçevesinde bilgilendirici ve uyarıcı levhalar ile yer etiketleri yapıştırılmış, gerekli yerlere el dezenfektanları konulmuştur.

Tüm binalarımızın çıkışlarına atık maske ve eldiven için çöp kovaları yerleştirilmiş, birimler düzenli olarak dezenfeksiyon işlemine tabi tutulmuştur.

Malatya il Hıfzıssıhha Kurulu 03/06/2020 tarihli 2020/78 sayılı karar gereğince tüm birimlerimizde korona virüs sorumlusu belirlenmiştir.

Salgının başlamasıyla sosyal tesislere bağlı havuzlar, yaşam merkezi alakart bölümü ve kampüs otel faaliyetlerine ara verilmiştir. Gerekli düzenlemeler yapılarak ve tedbirler alınarak kampüs otel ve alakart yemekhane hizmeti Eylül ayından itibaren yeniden başlatılmıştır.

Hasta Yakınları Konuk Evi ile Mehmet Şahin Nalbant Hasta Yakınları Konukevi gerekli düzenlemeler yapılarak faaliyetlerine devam etmiş, ayrıca sağlık çalışanlarına dinlenmeleri ve konaklamaları için ücretsiz olarak belli bir yer tahsis edilmiştir.

Yemekhanelerdeki yemek masaları sosyal mesafeye uygun olarak düzenlenmiştir. Yemekhanelerin kapalı bulunduğu zamanlarda ise yemek paketleme makinesi alınarak personellerimize öğlen yemekler paketli bir şekilde sunulmuştur.

Türkiye genelinde maske sıkıntısının olduğu dönemlerde Sağlık Kültür ve Spor Dairesi Başkanlığı'nda bulunan terzihane maske üretimi yapar hale dönüştürülmüştür. Esnek çalışmaya geçen personelimiz vardiyalı olarak bu merkezde görevlendirilerek günde yaklaşık on bin, toplamda ise sekiz yüz bin maske üretilerek hem hastanemizin hem de üniversite personelimizin maske ihtiyacı karşılanmıştır.

İdari ve Mali İşler Daire Başkanlığımız tarafından küçük şişelerde el dezenfektan ve 10 ar adetten oluşan maske paketlemesi yapılmış ve personelimize dağıtılmıştır.

Ramazan ayında ihtiyaç sahibi vatandaşlara sunulmak üzere Başkanlığımız mutfağı kullanılarak Üniversitemiz, Malatya Büyükşehir Belediyesi, Kızılay ve Battalgazi Belediyesi ile ortaklaşa bir şekilde ihtiyaç sahibi vatandaşlarımıza toplam 72.847 yemek üretimi gerçekleştirilmiştir.

Üniversitedeki yöneticilerin tamamının katıldığı online toplantı ile Enfeksiyon bölümü hocalarımız ve Bilim Kurulu üyesi Prof. Dr. Ali Özer hocamız tarafından Covid 19 hakkında, hastalıkla mücadele, uyulması gereken kurallar ve benzeri konularda bilgilendirme yapılmıştır.

### ***Toplumsal katkı hizmetleri***

Spor Bilimleri Fakültesi tarafından gerçekleştirilen, öğretim görevlileri ve bir öğrencimiz ile “Evde Kal, Hareketsiz Kalma” projesi kapsamında videolar hazırlanmıştır. Yeni tip korona virüs (Covid-19) sebebiyle evden çıkamayan ve hareketsiz kalan bireylere farklı kas gruplarına hitap eden evde yapılabilecek egzersizler hazırlanarak web sayfamızda ve youtube kanalımızda yayımlanmıştır.

Pandeminin başladığı andan bugüne kadar Tıp, Eğitim, İktisadi ve İdari Bilimler, Hemşirelik, İlahiyat, Fen-Edebiyat Fakültelerimizin öğretim üyeleri tarafından başta sağlık olmak üzere hemen her konuda hazırlanan eğitici videolar hazırlanmış ve tüm toplumun hizmetine sunulmuştur. Çekilen ve yayınlanan bu çalışmalarda pandemi ile ilgili hemen her sorun ele alınmaya çalışılmıştır. Bu şekilde hazırlanan ve Üniversitemiz Web sayfasında ve sosyal medya hesaplarında paylaşılan çalışmaların başta öğrencilerimiz ve personelimiz olmak üzere geniş kitleler tarafından izlendiği görülmüştür.

Pandemiye rağmen üniversitemiz 2020 yılında Kültür ve Sanat faaliyetlerini devam ettirmiştir ve toplumun hizmetine sunulmuştur. Pandemi süresince gerçekleştirilen kültür ve sanat etkinliklerinin çok azı gerekli önlemler alınarak yüz yüze, diğerleri ise online gerçekleştirilmiştir. Kültür-sanat hizmetleri başlığında sunulan hizmete ilişkin detaylı bilgi verilmiştir.

Siyasal bilimler akademisi kapsamında 8 adet program

İktisat akademisi kapsamında 7 adet program

Ülkeler ve diplomasi akademisi kapsamında 3 adet program

Siyaset akademisi kapsamında 3 adet program

Uluslararası ilişkiler akademisi kapsamında 4 adet program yapılmıştır.

### ***Sağlık hizmetleri***

2020 yılında üniversitemiz sağlık hizmetlerini pandemiye rağmen ara vermeden devam ettirmiştir. Başta Üniversitemiz Turgut Özal Tıp Merkezi olmak üzere diğer sağlık birimlerimiz tarafından verilen sağlık hizmetleri ile ilgili bilgiler daha önce ayrıntılı olarak Topluma Sunulan Hizmetler başlığı altında ele alınmıştı. Verilerden de anlaşılacağı gibi Pandemi tedbirlerine rağmen Üniversitemiz 2020 yılında da sağlık hizmetlerini aksatmadan sunmaya devam etmiştir.

2020 yılında geçmişten farklı olarak yaşanan salgın hastalık nedeni ile Turgut Özal Tıp Merkezi salgınla mücadele kapsamında yeni bir rol üstlenmiş ve yine sadece Malatya'ya değil bölgeye de hizmet etmeye devam etmiştir. Covid 19 pandemisinden dolayı Malatya'nın ve bölgenin PCR testlerini yapan en kapsamlı Moleküler Mikrobiyoloji Laboratuvarına sahip sayılı merkezlerden birisi olan Turgut Özal Tıp Merkezinde bu süreçte yaklaşık 250.000 PCR testi çalışılmıştır. Türkiye'nin en büyük ve en kapsamlı Aferez Merkezlerinden birine sahip olan Turgut Özal Tıp Merkezinde Covid 19 Tedavisinde kullanılan 665 Plazma Türkiye'nin farklı illerinde bulunan hastaların tedavi edilmesi için gönderilmiştir.

## **6.Yönetim ve İç Kontrol Sistemi**

İdarenin çalışmalarına değer katmak ve geliştirmek, kaynakların ekonomik, etkililik ve verimlilik esaslarına göre yönetilip yönetilmediğini değerlendirmek, mali yönetim ve kontrol süreçlerinin sistem denetimini yapmak, denetim sonuçları çerçevesinde iyileştirmelere yönelik önerilerde bulunmak amacıyla İç Denetim Birimi kurulmuş olup Birimde görevli iç denetçiler 2020 yılı içerisinde aşağıda yer alan çalışmaları yapmışlardır:

**Denetlenen Birim:** İdari ve Mali İşler Daire Başkanlığı / Sivil Savunma Hizmeti

**Denetimin Konusu:** Bütün İşlemler

**Denetimin Türü:** Sistem ve Uygunluk Denetimi

**Denetlenen Birim:** Gök Bilimleri Araştırma ve Uygulama Merkezi

**Denetimin Konusu:** Bütün İşlemler

**Denetimin Türü:** Sistem ve Uygunluk Denetimi

**Denetlenen Birim:** Niyazi Mısri Araştırma ve Uygulama Merkezi

**Denetimin Konusu:** Bütün İşlemler

**Denetimin Türü:** Sistem ve Uygunluk Denetimi

**Denetlenen Birim:** Sağlık Hizmetleri Meslek Yüksekokulu

**Denetimin Konusu:** Taşınır Kayıt ve Kontrol İşlemleri

**Denetimin Türü:** Sistem ve Uygunluk Denetimi

**Denetlenen Birim:** Malatya Meslek Yüksekokulu

**Denetimin Konusu:** Taşınır Kayıt ve Kontrol İşlemleri

**Denetimin Türü:** Sistem ve Uygunluk Denetimi

**Denetlenen Birim:** Geleneksel Halk İlaçları Uygulama ve Araştırma Merkezi

**Denetimin Konusu:** Bütün İşlemler

**Denetimin Türü:** Sistem ve Uygunluk Denetimi

**Denetlenen Birim:** Yapı İşleri ve Teknik Daire Başkanlığı

**Denetimin Konusu:** Taşınır Kayıt Kontrol Süreci

**Denetimin Türü:** Sistem ve Uygunluk Denetimi

**Denetlenen Birim:** Personel Daire Başkanlığı

**Denetimin Konusu:** Görevlendirme Süreçleri

**Denetimin Türü:** Sistem ve Uygunluk Denetimi

2020 Yılı İç Denetim Programı kapsamında 12 (on iki) birim denetimi planlanmış olup İç Denetçiler tarafından 7 (yedi) denetim tamamlanmış, 1(bir) denetim faaliyeti ise devam etmektedir. Program kapsamında denetimi planlanan 4 (dört) denetim ise 1 İç Denetçinin üniversitemizden ayrılması sebebiyle iptal edilmiştir.

Denetimler 1 (bir) Başkan ve 1 (bir) İç Denetçi tarafından sürdürülmüştür.



## **II. AMAÇ VE HEDEFLER**

### **A. İDARENİN AMAÇ VE HEDEFLERİ**

#### **AMAÇ 1: EĞİTİM VE ÖĞRETİM HİZMETLERİNİ BİLİMSEL ÖLÇÜTLER DOĞRULTUSUNDA GELİŞTİRMEK**

**Hedef 1:** 2021 yılı sonuna kadar uygulamalı eğitim oranının %70 arttırılmasının sağlanması

**Hedef 2:** 2021 yılı sonuna kadar uzaktan eğitimin geliştirilmesi ve %50 oranında çeşitlendirilmesi

**Hedef 3:** Fikri haklar, teknoloji transferi ve bilginin ticarileşmesi çalışmasının yapılması, 2017 yılı sonuna kadar yayınevi ve e-yayınevinin kurulması ve sürdürülebilirliğinin sağlanması

**Hedef 4:** Ülkenin ihtiyaç duyduğu iş gücünün yetiştirileceği yeni akademik birimlerin açılması ve var olan birimlerin 2021 yılı sonuna kadar ülke ihtiyaçları ve çağın gereklerine göre yeniden yapılandırılması

**Hedef 5:** Hayat boyu öğrenme kapsamında Sürekli Eğitim Merkezi aracılığı ile yapılacak faaliyetlerin yaygınlaştırılması

**Hedef 6:** Lisansüstü eğitim veren programların 2021 yılı sonuna kadar %20 arttırılması

**Hedef 7:** Ulusal ve uluslararası düzeyde nitelikli bilimsel faaliyet ve ikili anlaşmalarla yurt dışına gidecek olan personel sayısının 2021 yılı sonuna kadar en az %30 arttırılması

**Hedef 8:** İhtisas kütüphanelerinin kurulması

**Hedef 9:** Ülke ihtiyaçlarına ve bölgenin gerekliliklerine yönelik yeni araştırma ve uygulama merkezlerinin kurulması

#### **AMAÇ 2: ULUSLARARASI STANDARTLARDA SUNDUĞUMUZ SAĞLIK HİZMETLERİNİ GELİŞTİREREK SÜRDÜRÜLEBİLİRLİĞİNİ SAĞLAMAK**

**Hedef 1:** Sağlık hizmetlerinde organ naklini çeşitlendirerek geliştirilmesi ve 2021 yılı sonuna kadar organ nakli sayısının %100 arttırılması

**Hedef 2:** 2018 yılı sonuna kadar dijital hastaneye geçilmesi

**Hedef 3:** Uluslararası standartlarda bir Onkoloji Hastanesinin kurularak 2018 yılı sonuna kadar tamamlanmasının sağlanması

**Hedef 4:** 2021 yılı sonuna kadar Onkoloji ve Diyabet Enstitülerinin kurulması

**Hedef 5:** Sağlık hizmetlerinin niteliğini arttırmak için ihtiyaç duyulan laboratuvarlar ve diğer birimlerin 2021 yılı sonuna kadar açılması

**Hedef 6:** Üniversitemizin sağlık turizminde ulusal ve uluslararası cazibe merkezi hâline getirilmesi

**Hedef 7:** 2018 yılı sonuna kadar geleneksel ve tamamlayıcı tıp merkezinin açılması

### **AMAÇ 3: BİLİM, TEKNOLOJİ AR-GE VE İNOVASYON FAALİYETLERİNİ GÜÇLENDİRMEK VE DESTEKLEMEK**

**Hedef 1:** Üniversite-sanayi iş birliği kapsamında sektör iş birlikleri destek modellerinin geliştirilmesi

**Hedef 2:** Sanayi ile ortak çalışma ve 2021 yılı sonuna kadar ortak üretim imkânlarının sağlanması

**Hedef 3:** TEKNOPARK ve TTO'nun güçlendirilmesi ve daha işlevsel hâle getirilmesi

**Hedef 4:** Bilgi ve teknoloji üretmeye dönük AR-GE tabanlı bilimsel faaliyetlerin sayısının artırılması

**Hedef 5:** Her düzeyde interdisipliner ve multidisipliner çalışmaların teşvik edilmesi, özendirilmesi ve geliştirilmesi

**Hedef 6:** Kalibrasyon merkezinin 2021 yılı sonuna kadar kurulması

**Hedef 7:** Her yıl düzenli olarak tarım sektörüne yönelik mesleki ve teknik eğitim çalışmalarının yapılması

#### **AMAÇ 4: KÜLTÜREL, SANATSAL VE SPORTİF ALANLARDA TOPLUMA YÖNELİK FAALİYETLER YÜRÜTEREK SOSYO-KÜLTÜREL KALKINMA VE GELİŞMEYE KATKI SAĞLAMAK**

**Hedef 1:** Her yıl ulusal ve uluslararası düzeyde kültürel, sanatsal ve sportif etkinliklerin gerçekleştirilmesi

**Hedef 2:** Her yıl topluma yönelik eğitici ve aydınlatıcı faaliyetlerin gerçekleştirilmesi

**Hedef 3:** Her yıl bireyin veya toplumun yaşadığı kültür ve değerler çerçevesinde yaşam kalitesinin artırılmasına yönelik çalışmaların yapılması

**Hedef 4:** Paydaşlarla iş birliği ve koordinasyonun geliştirilmesi

**Hedef 5:** Malatya'nın tarihsel ve kültürel değerlerinin ortaya çıkacağı çalışmaların yapılması

**Hedef 6:** Öğrencilerimizin ve öğrenci topluluklarının kültürel, sanatsal ve sportif faaliyetlerinin desteklenmesi

#### **AMAÇ 5: KURUMSAL KAPASİTEYİ GELİŞTİRMEK**

**Hedef 1:** Döner sermaye gelirlerinin artırılması, etkin ve verimli kullanılması

**Hedef 2:** İş sağlığı ve güvenliği sisteminin 2021 yılı sonuna kadar tüm birimlerde uygulanabilir hâle getirilmesi

**Hedef 3:** Üniversitemiz personelinin eğitim ihtiyacı analizinin yapılarak her yıl gerekli eğitimin verilmesi

**Hedef 4:** İdari işlemlerde hukuka uygunluk, açıklık ve şeffaflık sağlanması

**Hedef 5:** Üniversitemizde Kalite Güvence Sistemi kurularak 2017 yılı sonuna kadar tüm birimlerde uygulanabilirliğinin sağlanması

**Hedef 6:** Akademisyenlerin mesleki gelişimlerine yönelik hizmet içi eğitim ve danışmanlık hizmetlerinin sunulması

## **AMAÇ 6: ÜNİVERSİTEMİZİN FİZİKİ VE TEKNOLOJİK ALTYAPISINI GÜÇLENDİRMEK VE GELİŞTİRMEK**

**Hedef 1:** Üniversitede yer alan bütün binaların modernizasyonunun tamamlanması ve belli periyotlarda denetlenmesi

**Hedef 2:** 2021 yılı sonuna kadar spor komplekslerinin modernize edilmesi ve mevcut sportif alanların %30 arttırılması

**Hedef 3:** Yeni yapıların yeşil bina ve engelsiz üniversite konseptine uygun olarak yapılması

**Hedef 4:** Kampüs alanı içerisinde öğrencilerin ve çalışanların yaşam kalitesini yükseltecek sosyal yaşam alanları oluşturulması

**Hedef 5:** Tüm idari ve akademik birimlerin Endüstri 4.0 vizyonuna uygun olarak dijital işleyişe geçmesi.

### **B. TEMEL POLİTİKA VE ÖNCELİKLER**

İnönü Üniversitesinin temel faaliyet alanları olan eğitim öğretim, sağlık, araştırma ve geliştirme, topluma hizmette benimsediği ve “İnönü Üniversitesi 2017-2021 Stratejik Planı”nda gösterilen değerlerimiz şunlardır:

- Bilimsellik
- Adalet
- Akademik Özgürlük
- Bireysel, Toplumsal ve Evrensel Değerlere Saygı
- Liyakat ve Ehliyet
- Yönetişim
- Şeffaflık ve Hesap Verebilirlik
- Yenilikçilik ve Girişimcilik
- Çevreye duyarlılık

## **İnönü Üniversitesi Öncelikli Alan Araştırma Projeleri**

2020 yılı için Üniversitemizin Senatosu tarafından belirlenen öncelikli alanlar aşağıdaki gibidir:

- Yenilenebilir Enerji
- Su Yönetimi
- Savunma Sanayi Teknolojileri
- Robotik ve Mekatronik Makine İmalatı
- Hibrit ve Elektrik Araç Teknolojileri
- Bilgi ve Siber Güvenlik
- Malzeme ve Proses Teknolojileri
- Yapay Zekâ
- Güvenli Gıda ve Teknolojileri
- Kayısı Araştırmaları
- Dijital Raporlama
- Nano Teknoloji Ve Nano Malzemeler
- Biyomalzeme ve Doku Mühendisliği
- Biyomedikal Ekipmanlar (Tıbbi Cihaz)
- İlaç
- Aşı
- Tıbbi Tanı Kitleri
- Kanser Araştırmaları
- Metabolik ve Nörodejanoratif Araştırmaları
- Özel Eğitim ve Özel Gereksinimli Birey Çalışmaları
- Güvenlik ve Terör
- Bölgesel Kalkınma ve Kümelenme

### III. FAALİYETLERE İLİŞKİN BİLGİ VE DEĞERLENDİRMELER

#### A. MALİ BİLGİLER

##### 1. Bütçe Uygulama Sonuçları

Tablo 208: Birim Bazda Ödenek ve Harcama Tablosu

Harcama Birimi	Bütçe Başlangıç Ödeneği	Yıl İçerisinde Eklenen Ödenek	Yıl İçerisinde Düşülen Ödenek	Toplam Ödenek	Gönderilen Ödenek Toplamı	Kullanılan Ödenek	Kalan Ödenek
Sağlık Bilimleri Enstitüsü	7.706.000	144.700	2.941.120	4.909.580	4.909.580	4.857.523	52.057
Karaciğer Nakli Enstitüsü	652.000	20.905	87.900	585.005	585.005	579.487	5.518
Tıp Fakültesi	82.112.000	776.550	2.174.445	80.714.105	80.714.105	80.678.972	35.133
Diş Hekimliği Fakültesi	11.316.000	372.700	145.220	11.543.480	11.543.480	11.541.176	2.304
Eczacılık Fakültesi	4.660.000	469.885	0	5.129.885	5.129.885	5.122.798	7.087
Sağlık Bilimleri Fakültesi	2.889.000	1.013.120	0	3.902.120	3.902.120	3.729.534	172.586
Hemşirelik Fakültesi	3.990.000	682.820	0	4.672.820	4.670.820	4.464.481	206.339
Sağlık Hizmetleri Meslek Yükseokulu	2.734.000	577.640	0	3.311.640	3.311.640	3.307.623	4.017
Turgut Özal Tıp Merkezi Araştırma ve Uygulama Hastanesi	92.339.000	7.225.790	0	99.564.790	99.564.790	99.466.534	98.256
Fen Bilimleri Enstitüsü	4.717.00	224.465	134.320	4.807.145	4.807.145	4.798.661	8.484
Fen Edebiyat Fakültesi	28.551.000	2.494.480	12.000	31.033.480	31.033.480	30.842.332	191.148
Mühendislik Fakültesi	17.478.000	1.848.280	666.180	18.660.100	18.660.100	18.637.488	22.612
Malatya Meslek Yüksekokulu	4.652.000	110.790	582.400	4.180.390	4.180.390	4.177.456	2.934

<b>OSB Meslek Yüksekokulu</b>	2.118.000	2.401.620	4.500	4.515.120	4.515.120	4.400.931	114.189
<b>Sosyal Bilimler Enstitüsü</b>	4.912.000	2.190.705	178.840	6.923.865	6.923.865	6.764.466	159.399
<b>Eğitim Bilimleri Enstitüsü</b>	2.920.000	588.800	82.280	3.426.520	3.426.520	3.102.912	323.608
<b>Alevilik Araştırmaları Enstitüsü</b>	69.000	36.330	9.000	96.330	96.330	96.330	0
<b>Eğitim Fakültesi</b>	20.858.000	224.179	825.930	20.256.249	20.256.249	20.254.262	1.987
<b>Hukuk Fakültesi</b>	4.720.000	0	272.730	4.447.270	4.447.270	4.446.845	425
<b>İktisadi ve İdari Bilimler Fakültesi</b>	14.578.000	1.760.570	89.380	16.249.190	16.249.190	16.157.046	92.144
<b>Güzel Sanatlar ve Tasarım Fakültesi</b>	5.777.000	218.215	994.530	5.000.685	5.000.685	4.981.859	18.826
<b>İletişim Fakültesi</b>	3.717.000	483.320	219.730	3.980.590	3.980.590	3.917.686	62.904
<b>İlahiyat Fakültesi</b>	10.499.000	3.598.750	673.195	13.424.555	13.424.555	13.217.112	207.443
<b>Spor Bilimleri Fakültesi</b>	3.568.000	491.555	0	4.059.555	4.059.555	4.042.668	16.887
<b>Devlet Konservatuvarı</b>	2.286.000	2.155	523.840	1.764.315	1.764.315	1.760.270	4.045
<b>Yabancı Diller Yüksekokulu</b>	2.762.000	210.495	503.530	2.468.965	2.468.965	2.468.483	482
<b>Adalet Meslek Yüksekokulu</b>	1.055.000	91.850	232.420	914.430	914.430	908.009	6.421
<b>Özel Kalem (Rektörlük)</b>	15.449.000	23.389.889	171.180	38.667.709	38.667.709	37.860.498	807.211
<b>Özel Kalem (Genel Sekreterlik)</b>	12.202.000	1.779.200	4.205.454	9.775.746	6.966.426	5.187.704	1.778.722
<b>İdari ve Mali İşler Daire Başkanlığı</b>	54.100.000	6.349.805	1.099.525	59.350.280	59.350.280	58.215.400	1.134.880
<b>Personel Daire Başkanlığı</b>	26.506.000	18.262.060	0	44.768.060	44.768.060	44.753.612	14.448
<b>Kütüphane ve Dokümantasyon Daire Başkanlığı</b>	3.930.000	103.975	0	4.033.975	4.033.975	3.644.688	389.287

<b>Sağlık, Kültür ve Spor Dairesi Başkanlığı</b>	16.406.000	1.941.920	555.165	17.792.755	17.792.755	15.822.869	1.969.886
<b>Bilgi İşlem Daire Başkanlığı</b>	6.571.000	64.545	3.810	6.631.735	6.631.735	6.382.888	248.847
<b>Yapı İşleri ve Teknik Daire Başkanlığı</b>	16.547.000	7.770.200	766.270	23.550.930	23.550.930	19.169.956	4.380.974
<b>Öğrenci İşleri Daire Başkanlığı</b>	1.829.000	0	309.365	1.519.635	1.519.635	1.516.627	3.008
<b>Strateji Geliştirme Daire Başkanlığı</b>	1.532.000	1.900	39.370	1.494.530	1.494.530	1.479.708	14.822
<b>Hukuk Müşavirliği</b>	936.000	1.066.540	111.745	1.890.795	1.890.795	1.889.790	1.005
<b>TOPLAM</b>	<b>499.643.000</b>	<b>77.215.754</b>	<b>6.840.425</b>	<b>570.018.329</b>	<b>567.207.009</b>	<b>556.599.785</b>	<b>10.607.224</b>

**Tablo 209: Ekonomik Bazda Ödenek ve Harcama Tablosu**

<b>Ekonomik Kod</b>	<b>Harcama Kalemi</b>	<b>Bütçe Başlangıç Ödeneği</b>	<b>Eklenen Ödenek</b>	<b>Düşülen Ödenek</b>	<b>Toplam Ödenek</b>	<b>Gönderilen Ödenek</b>	<b>Kullanılan Ödenek</b>	<b>Kalan Ödenek</b>
<b>01</b>	<b>Personel Giderleri</b>	<b>353.152.000</b>	<b>27.664.125</b>	<b>4.948.940</b>	<b>375.867.185</b>	<b>373.906.875</b>	<b>372.453.916</b>	<b>1.452.959</b>
<b>01.1</b>	Memurlar	310.020.000	10.032.215	1.228.880	318.823.335	316.863.025	315.412.416	1.450.609
<b>01.2</b>	Sözleşmeli Personel	18.194.000	10.226.000	3.182.000	25.238.000	25.238.000	25.236.988	1.012
<b>01.3</b>	İşçiler	22.411.000	7.318.480	0	29.729.480	29.729.480	29.728.880	600
<b>01.4</b>	Geçici Süreli Çalışanlar	909.000	0	538.060	370.940	370.940	370.916	24
<b>01.5</b>	Diğer Personel	1.618.000	87.430	0	1.705.430	1.705.430	1.704.715	715
<b>02</b>	<b>Sosyal Güvenlik Kurumlarına Devlet Primi Giderleri</b>	<b>56.044.000</b>	<b>4.755.940</b>	<b>1.796.485</b>	<b>59.003.455</b>	<b>59.003.455</b>	<b>58.923.296</b>	<b>80.159</b>
<b>02.1</b>	Memurlar	46.947.000	1.174.540	1.023.425	47.098.115	47.098.115	47.097.466	649
<b>02.2</b>	Sözleşmeli Personel	3.683.000	2.222.600	673.600	5.232.000	5.232.000	5.230.599	1.401
<b>02.3</b>	İşçiler	5.058.000	1.356.000	43.545	6.370.455	6.370.455	6.365.633	4.822
<b>02.4</b>	Geçici Süreli Çalışanlar	288.000	0	55.915	232.085	232.085	158.802	73.283
<b>02.5</b>	Diğer Personel	68.000	2.800	0	70.800	70.800	70.797	3



<b>03</b>	<b>Mal ve Hizmet Alım Giderleri</b>	<b>27.370.000</b>	<b>9.103.459</b>	<b>95.000</b>	<b>36.378.459</b>	<b>35.527.449</b>	<b>32.225.294</b>	<b>3.302.155</b>
<b>03.2</b>	Tüketime Yönelik Mal ve Malzeme Alımları	22.730.000	2.783.794	0	25.513.794	25.501.054	23.231.056	1.869.998
<b>03.3</b>	Yolluklar	1.118.000	364.295	95.000	1.387.295	1.324.295	746.452	577.843
<b>03.4</b>	Görev Giderleri	84.000	1.071.540	0	1.155.540	1.155.540	1.154.822	718
<b>03.5</b>	Hizmet Alımları	2.421.000	4.550.531	0	6.971.531	6.601.351	5.939.876	661.475
<b>03.6</b>	Temsil ve Tanıtma Giderleri	28.000	2.800	0	30.800	30.800	10.368	20.432
<b>03.7</b>	Menkul Mal Gayrimaddi Hak Alım Bakım ve Onarım Giderleri	749.000	306.498	0	1.055.498	1.050.408	949.062	101.346
<b>03.8</b>	Gayrimenkul Mal Bakım ve Onarım Giderleri	240.000	24.000	0	264.000	264.000	193.657	70.343
<b>05</b>	<b>Cari Transferler</b>	<b>15.947.000</b>	<b>1.072.730</b>	<b>0</b>	<b>17.019.730</b>	<b>17.019.730</b>	<b>16.880.448</b>	<b>139.282</b>
<b>05.1</b>	Görev Zararları	8.903.000	0	0	8.903.000	8.903.000	8.902.698	302
<b>05.2</b>	Hazine Yardımları	4.694.000	0	0	4.694.000	4.694.000	4.694.000	0
<b>05.3</b>	Kar Amacı Gütmeyen Kuruluşlara Yapılan Transferler	2.350.000	0	0	2.350.000	2.350.000	2.350.000	0
<b>05.4</b>	Hane Halkına Yapılan Transferler	0	972.730	0	972.730	972.730	842.750	129.980
<b>05.6</b>	Yurt Dışına Yapılan Transferler	0	100.000	0	100.000	100.000	91.000	9.000
<b>06</b>	<b>Sermaye Giderleri</b>	<b>47.130.000</b>	<b>34.619.500</b>	<b>0</b>	<b>81.749.500</b>	<b>81.749.500</b>	<b>76.116.832</b>	<b>5.632.668</b>
<b>06.1</b>	Mamul Mal Alımları	16.834.000	25.467.500	0	42.301.500	42.301.500	41.048.097	1.253.403
<b>06.3</b>	Gayri Maddi Hak Alımları	1.246.000	0	0	1.246.000	1.246.000	997.186	248.814
<b>06.4</b>	Gayrimenkul Alımları ve Kamulaştırması	0	2.300.000	0	2.300.000	2.300.000	297.856	2.002.144
<b>06.5</b>	Gayrimenkul Sermaye Üretim Giderleri	21.050.000	4.902.000	0	25.952.000	25.952.000	25.596.729	355.271

<b>06.6</b>	Menkul Malların Büyük Onarım Giderleri	1.200.000	0	0	1.200.000	1.200.000	1.180.260	19.740
<b>06.7</b>	Gayrimenkul Büyük Onarım Giderleri	6.800.000	1.950.000	0	8.750.000	8.750.000	6.996.704	1.753.296
<b>GENEL TOPLAM</b>		<b>499.643.000</b>	<b>77.215.754</b>	<b>6.840.425</b>	<b>570.018.329</b>	<b>567.207.009</b>	<b>556.599.785</b>	<b>10.607.224</b>

**Tablo 210: Fonksiyonel Bazda Ödenek ve Harcama Tablosu**

Fonksiyon Kodu	Açıklama	Ekonomik Kod										GENEL TOPLAM	
		01		02		03		05		06			
		Personel Giderleri		Sosyal Güv. Kurumuna Devlet Prim. Gid.		Mal Ve Hizmet Alım Giderleri		Cari Transferler		Sermaye Giderleri			
		Gönderilen Toplam Ödenek	Bütçe Gideri	Gönderilen Toplam Ödenek	Bütçe Gideri	Gönderilen Toplam Ödenek	Bütçe Gideri	Gönderilen Toplam Ödenek	Bütçe Gideri	Gönderilen Toplam Ödenek	Bütçe Gideri	Gönderilen Toplam Ödenek	Bütçe Gideri
<b>01</b>	<b>Genel Kamu Hizmetleri</b>	49.717.520	49.715.972	9.823.925	9.823.240	6.223.040	6.115.112	11.253.000	11.252.698	1.860.000	1.432.089	78.877.485	78.339.111
<b>03</b>	<b>Kamu Düzeni ve Güvenlik Hizmetleri</b>	1.317.630	1.317.630	299.280	299.271	2.200	0	0	0	0	0	1.619.110	1.616.901
<b>07</b>	<b>Sağlık Hizmetleri</b>	52.066.160	52.066.157	11.467.830	11.467.333	300.800	297.338	4.694.000	4.694.000	31.402.000	31.307.707	99.930.790	99.832.534
<b>08</b>	<b>Dinlenme, Kültür ve Din Hizmetleri</b>	1.273.380	1.273.376	227.195	227.193	33.400	24.910	0	0	2.500.000	2.119.209	4.033.975	3.644.688
<b>09</b>	<b>Eğitim Hizmetleri</b>	269.532.185	268.080.781	37.185.225	37.106.258	28.968.009	25.787.935	1.072.730	933.750	45.987.500	41.257.828	382.745.649	373.166.552
<b>TOPLAM</b>		<b>373.906.875</b>	<b>372.453.916</b>	<b>59.003.455</b>	<b>58.923.296</b>	<b>35.527.449</b>	<b>32.225.294</b>	<b>17.019.730</b>	<b>16.880.448</b>	<b>81.749.500</b>	<b>76.116.832</b>	<b>567.207.009</b>	<b>556.599.785</b>

Tablo 211: Ödeneklerin Birim Bazda Dağılımı

Sağlık Bilimleri Enstitüsü	Bütçe Başlangıç Ödeneği	Yıl İçerisinde Eklenen Ödenek	Yıl İçerisinde Düşülen Ödenek	Toplam Ödenek	Gönderilen Ödenek Toplamı	Kullanılan Ödenek	Kalan Ödenek
38.25.02.00-09.4.1.09-2-01.1	0,00	78.400,00	0,00	78.400,00	78.400,00	53.374,58	25.025,42
38.25.02.00-09.4.2.00-2-01.1	7.154.000,00	0,00	2.695.660,00	4.458.340,00	4.458.340,00	4.458.336,23	3,77
38.25.02.00-09.4.2.00-2-02.1	536.000,00	0,00	236.460,00	299.540,00	299.540,00	299.530,89	9,11
38.25.02.00-09.4.2.00-2-03.2	2.000,00	0,00	0,00	2.000,00	2.000,00	0,00	2.000,00
38.25.02.00-09.4.2.00-2-03.3	10.000,00	66.000,00	9.000,00	67.000,00	67.000,00	44.558,23	22.441,77
38.25.02.00-09.4.2.00-2-03.5	1.000,00	0,00	0,00	1.000,00	1.000,00	0,00	1.000,00
38.25.02.00-09.4.2.00-2-03.7	3.000,00	300,00	0,00	3.300,00	3.300,00	1.722,80	1.577,20
<b>TOPLAM</b>	<b>7.706.000,00</b>	<b>144.700,00</b>	<b>2.941.120,00</b>	<b>4.909.580,00</b>	<b>4.909.580,00</b>	<b>4.857.522,73</b>	<b>52.057,27</b>

Karaciğer Nakli Enstitüsü	Bütçe Başlangıç Ödeneği	Yıl İçerisinde Eklenen Ödenek	Yıl İçerisinde Düşülen Ödenek	Toplam Ödenek	Gönderilen Ödenek Toplamı	Kullanılan Ödenek	Kalan Ödenek
38.25.02.18-09.4.2.00-2-01.1	590.000,00	0,00	87.900,00	502.100,00	502.100,00	502.095,29	4,71
38.25.02.18-09.4.2.00-2-02.1	50.000,00	17.805,00	0,00	67.805,00	67.805,00	67.801,23	3,77
38.25.02.18-09.4.2.00-2-03.2	2.000,00	0,00	0,00	2.000,00	2.000,00	1.997,70	2,30
38.25.02.18-09.4.2.00-2-03.3	5.000,00	500,00	0,00	5.500,00	5.500,00	2.094,18	3.405,82
38.25.02.18-09.4.2.00-2-03.5	1.000,00	0,00	0,00	1.000,00	1.000,00	0,00	1.000,00
38.25.02.18-09.4.2.00-2-03.7	3.000,00	2.500,00	0,00	5.500,00	5.500,00	5.498,80	1,20
38.25.02.18-09.4.2.00-2-03.8	1.000,00	100,00	0,00	1.100,00	1.100,00	0,00	1.100,00
<b>TOPLAM</b>	<b>652.000,00</b>	<b>20.905,00</b>	<b>87.900,00</b>	<b>585.005,00</b>	<b>585.005,00</b>	<b>579.487,20</b>	<b>5.517,80</b>

Tıp Fakültesi	Bütçe Başlangıç Ödeneği	Yıl İçerisinde Eklenen Ödenek	Yıl İçerisinde Düşülen Ödenek	Toplam Ödenek	Gönderilen Ödenek Toplamı	Kullanılan Ödenek	Kalan Ödenek
38.25.02.30-09.4.1.00-2-01.1	70.961.000,00	0,00	1.964.860,00	68.996.140,00	68.996.140,00	68.996.135,75	4,25
38.25.02.30-09.4.1.00-2-01.2	305.000,00	0,00	156.500,00	148.500,00	148.500,00	148.500,00	0,00
38.25.02.30-09.4.1.00-2-01.5	1.618.000,00	87.430,00	0,00	1.705.430,00	1.705.430,00	1.704.715,45	714,55
38.25.02.30-09.4.1.00-2-02.1	8.952.000,00	686.320,00	0,00	9.638.320,00	9.638.320,00	9.638.311,24	8,76
38.25.02.30-09.4.1.00-2-02.2	67.000,00	0,00	33.585,00	33.415,00	33.415,00	33.412,50	2,50
38.25.02.30-09.4.1.00-2-02.5	68.000,00	2.800,00	0,00	70.800,00	70.800,00	70.797,01	2,99
38.25.02.30-09.4.1.00-2-03.3	141.000,00	0,00	19.500,00	121.500,00	121.500,00	87.099,63	34.400,37
<b>TOPLAM</b>	<b>82.112.000,00</b>	<b>776.550,00</b>	<b>2.174.445,00</b>	<b>80.714.105,00</b>	<b>80.714.105,00</b>	<b>80.678.971,58</b>	<b>35.133,42</b>

Dış Hekimliği Fakültesi	Bütçe Başlangıç Ödeneği	Yıl İçerisinde Eklenen Ödenek	Yıl İçerisinde Düşülen Ödenek	Toplam Ödenek	Gönderilen Ödenek Toplamı	Kullanılan Ödenek	Kalan Ödenek
38.25.02.34-07.2.3.00-2-05.2	366.000,00	0,00	0,00	366.000,00	366.000,00	366.000,00	366.000,00
38.25.02.34-09.4.1.00-2-01.1	9.460.000,00	272.700,00	0,00	9.732.700,00	9.732.700,00	9.732.700,00	9.732.691,30
38.25.02.34-09.4.1.00-2-02.1	1.470.000,00	0,00	131.220,00	1.338.780,00	1.470.000,00	1.338.780,00	1.338.776,41
38.25.02.34-09.4.1.00-2-03.2	0,00	100.000,00	0,00	100.000,00	100.000,00	100.000,00	98.302,39
38.25.02.34-09.4.1.00-2-03.3	20.000,00	0,00	14.000,00	6.000,00	20.000,00	6.000,00	5.405,81
<b>TOPLAM</b>	<b>11.316.000,00</b>	<b>372.700,00</b>	<b>145.220,00</b>	<b>11.543.480,00</b>	<b>11.688.700,00</b>	<b>11.543.480,00</b>	<b>11.541.175,91</b>

Eczacılık Fakültesi	Bütçe Başlangıç Ödeneği	Yıl İçerisinde Eklenen Ödenek	Yıl İçerisinde Düşülen Ödenek	Toplam Ödenek	Gönderilen Ödenek Toplamı	Kullanılan Ödenek	Kalan Ödenek
38.25.02.37-09.4.1.00-2-01.1	4.080.000,00	442.030,00	0,00	4.522.030,00	4.522.030,00	4.522.025,51	4,49
38.25.02.37-09.4.1.00-2-02.1	570.000,00	27.855,00	0,00	597.855,00	597.855,00	597.851,93	3,07
38.25.02.37-09.4.1.00-2-03.3	10.000,00	0,00	0,00	10.000,00	10.000,00	2.920,30	7.079,70
<b>TOPLAM</b>	<b>4.080.000,00</b>	<b>442.030,00</b>	<b>0,00</b>	<b>4.522.030,00</b>	<b>4.522.030,00</b>	<b>4.522.025,51</b>	<b>4,49</b>

Sağlık Bilimleri Fakültesi	Bütçe Başlangıç Ödeneği	Yıl İçerisinde Eklenen Ödenek	Yıl İçerisinde Düşülen Ödenek	Toplam Ödenek	Gönderilen Ödenek Toplamı	Kullanılan Ödenek	Kalan Ödenek
38.25.02.41-09.4.1.00-2-01.1	2.520.000,00	755.500,00	0,00	3.275.500,00	3.275.500,00	3.275.500,00	3.275.493,80
38.25.02.41-09.4.1.00-2-02.1	340.000,00	79.910,00	0,00	419.910,00	419.910,00	419.910,00	419.906,51
38.25.02.41-09.4.1.00-2-03.3	4.000,00	5.500,00	0,00	9.500,00	9.500,00	9.500,00	8.987,13
38.25.02.41-09.4.1.14-2-01.1	20.000,00	166.810,00	0,00	186.810,00	186.810,00	186.810,00	16.764,51
38.25.02.41-09.4.1.14-2-03.5	5.000,00	5.400,00	0,00	10.400,00	10.400,00	10.400,00	8.382,06
<b>TOPLAM</b>	<b>2.889.000,00</b>	<b>1.013.120,00</b>	<b>0,00</b>	<b>3.902.120,00</b>	<b>3.902.120,00</b>	<b>3.902.120,00</b>	<b>3.729.534,01</b>

Hemşirelik Fakültesi	Bütçe Başlangıç Ödeneği	Yıl İçerisinde Eklenen Ödenek	Yıl İçerisinde Düşülen Ödenek	Toplam Ödenek	Gönderilen Ödenek Toplamı	Kullanılan Ödenek	Kalan Ödenek
38.25.02.43-09.4.1.00-2-01.1	3.480.000,00	231.490,00	0,00	3.711.490,00	3.711.490,00	3.711.485,65	4,35
38.25.02.43-09.4.1.00-2-02.1	490.000,00	10.270,00	0,00	500.270,00	500.270,00	500.265,96	4,04
38.25.02.43-09.4.1.00-2-03.3	4.000,00	5.000,00	0,00	9.000,00	9.000,00	5.629,20	3.370,80
38.25.02.43-09.4.1.00-2-03.5	0,00	450,00	0,00	450,00	450,00	450,00	0,00
38.25.02.43-09.4.1.07-2-01.1	1.000,00	322.490,00	0,00	323.490,00	323.490,00	228.788,85	94.701,15
38.25.02.43-09.4.1.14-2-01.1	10.000,00	110.020,00	0,00	120.020,00	120.020,00	11.818,63	108.201,37
38.25.02.43-09.4.1.14-2-03.5	5.000,00	3.100,00	0,00	8.100,00	6.100,00	6.042,24	57,76
<b>TOPLAM</b>	<b>3.990.000,00</b>	<b>682.820,00</b>	<b>0,00</b>	<b>4.672.820,00</b>	<b>4.670.820,00</b>	<b>4.464.480,53</b>	<b>206.339,47</b>

Sağlık Hizmetleri Meslek Yüksekokulu	Bütçe Başlangıç Ödeneği	Yıl İçerisinde Eklenen Ödenek	Yıl İçerisinde Düşülen Ödenek	Toplam Ödenek	Gönderilen Ödenek Toplamı	Kullanılan Ödenek	Kalan Ödenek
38.25.03.00-09.4.1.00-2-01.1	2.420.000,00	479.330,00	0,00	2.899.330,00	2.899.330,00	2.899.321,98	8,02
38.25.03.00-09.4.1.00-2-02.1	310.000,00	98.310,00	0,00	408.310,00	408.310,00	408.300,55	9,45
38.25.03.00-09.4.1.00-2-03.3	4.000,00	0,00	0,00	4.000,00	4.000,00	0,00	4.000,00
<b>TOPLAM</b>	<b>2.734.000,00</b>	<b>577.640,00</b>	<b>0,00</b>	<b>3.311.640,00</b>	<b>3.311.640,00</b>	<b>3.307.622,53</b>	<b>4.017,47</b>

Turgut Özal Tıp Merkezi Araştırma Ve Uygulama Hastanesi	Bütçe Başlangıç Ödeneği	Yıl İçerisinde Eklenen Ödenek	Yıl İçerisinde Düşülen Ödenek	Toplam Ödenek	Gönderilen Ödenek Toplamı	Kullanılan Ödenek	Kalan Ödenek
38.25.03.30-07.3.1.00-2-01.1	51.703.000,00	363.160,00	0,00	52.066.160,00	52.066.160,00	52.066.156,75	3,25
38.25.03.30-07.3.1.00-2-02.1	11.010.000,00	457.830,00	0,00	11.467.830,00	11.467.830,00	11.467.332,93	497,07
38.25.03.30-07.3.1.00-2-03.2	270.000,00	0,00	0,00	270.000,00	270.000,00	268.795,26	1.204,74
38.25.03.30-07.3.1.00-2-03.3	28.000,00	2.800,00	0,00	30.800,00	30.800,00	28.542,47	2.257,53
38.25.03.30-07.3.1.00-2-05.2	4.328.000,00	0,00	0,00	4.328.000,00	4.328.000,00	4.328.000,00	0,00
38.25.03.30-07.3.1.00-2-06.1	4.000.000,00	5.000.000,00	0,00	9.000.000,00	9.000.000,00	8.906.366,19	93.633,81
38.25.03.30-07.3.1.00-2-06.5	18.000.000,00	1.402.000,00	0,00	19.402.000,00	19.402.000,00	19.401.591,77	408,23
38.25.03.30-07.3.1.00-2-06.7	3.000.000,00	0,00	0,00	3.000.000,00	3.000.000,00	2.999.748,81	251,19
<b>TOPLAM</b>	<b>92.339.000,00</b>	<b>7.225.790,00</b>	<b>0,00</b>	<b>99.564.790,00</b>	<b>99.564.790,00</b>	<b>99.466.534,18</b>	<b>98.255,82</b>

Fen Bilimleri Enstitüsü	Bütçe Başlangıç Ödeneği	Yıl İçerisinde Eklenen Ödenek	Yıl İçerisinde Düşülen Ödenek	Toplam Ödenek	Gönderilen Ödenek Toplamı	Kullanılan Ödenek	Kalan Ödenek
38.25.04.00-09.4.2.00-2-01.1	4.360.000,00	214.165,00	0,00	4.574.165,00	4.574.165,00	4.574.163,72	1,28
38.25.04.00-09.4.2.00-2-02.1	340.000,00	0,00	134.320,00	205.680,00	205.680,00	205.679,56	0,44
38.25.04.00-09.4.2.00-2-03.2	2.000,00	0,00	0,00	2.000,00	2.000,00	0,00	2.000,00
38.25.04.00-09.4.2.00-2-03.3	10.000,00	10.000,00	0,00	20.000,00	20.000,00	18.817,73	1.182,27
38.25.04.00-09.4.2.00-2-03.5	2.000,00	0,00	0,00	2.000,00	2.000,00	0,00	2.000,00
38.25.04.00-09.4.2.00-2-03.7	3.000,00	300,00	0,00	3.300,00	3.300,00	0,00	3.300,00
<b>TOPLAM</b>	<b>4.717.000,00</b>	<b>224.465,00</b>	<b>134.320,00</b>	<b>4.807.145,00</b>	<b>4.807.145,00</b>	<b>4.798.661,01</b>	<b>8.483,99</b>

Fen Edebiyat Fakültesi	Bütçe Başlangıç Ödeneği	Yıl İçerisinde Eklenen Ödenek	Yıl İçerisinde Düşülen Ödenek	Toplam Ödenek	Gönderilen Ödenek Toplamı	Kullanılan Ödenek	Kalan Ödenek
38.25.04.32-09.4.1.00-2-01.1	24.770.000,00	1.975.500,00	0,00	26.745.500,00	26.745.500,00	26.745.496,57	3,43
38.25.04.32-09.4.1.00-2-02.1	3.740.000,00	29.860,00	0,00	3.769.860,00	3.769.860,00	3.769.856,59	3,41
38.25.04.32-09.4.1.00-2-03.3	40.000,00	0,00	12.000,00	28.000,00	28.000,00	27.535,15	464,85
38.25.04.32-09.4.1.07-2-01.1	1.000,00	489.120,00	0,00	490.120,00	490.120,00	299.443,54	190.676,46
<b>TOPLAM</b>	<b>28.551.000,00</b>	<b>2.494.480,00</b>	<b>12.000,00</b>	<b>31.033.480,00</b>	<b>31.033.480,00</b>	<b>30.842.331,85</b>	<b>191.148,15</b>

Mühendislik Fakültesi	Bütçe Başlangıç Ödeneği	Yıl İçerisinde Eklenen Ödenek	Yıl İçerisinde Düşülen Ödenek	Toplam Ödenek	Gönderilen Ödenek Toplamı	Kullanılan Ödenek	Kalan Ödenek
38.25.04.43-09.4.1.00-2-01.1	14.500.000,00	761.800,00	0,00	15.261.800,00	15.261.800,00	15.261.657,42	142,58
38.25.04.43-09.4.1.00-2-01.2	711.000,00	0,00	526.450,00	184.550,00	184.550,00	184.549,38	0,62
38.25.04.43-09.4.1.00-2-02.1	2.090.000,00	0,00	5.360,00	2.084.640,00	2.084.640,00	2.084.632,72	7,28
38.25.04.43-09.4.1.00-2-02.2	156.000,00	0,00	115.370,00	40.630,00	40.630,00	40.627,60	2,40
38.25.04.43-09.4.1.00-2-03.3	20.000,00	0,00	19.000,00	1.000,00	1.000,00	636,60	363,40
38.25.04.43-09.4.1.07-2-01.1	1.000,00	1.086.480,00	0,00	1.087.480,00	1.087.480,00	1.065.383,87	22.096,13
<b>TOPLAM</b>	<b>17.478.000,00</b>	<b>1.848.280,00</b>	<b>666.180,00</b>	<b>18.660.100,00</b>	<b>18.660.100,00</b>	<b>18.637.487,59</b>	<b>22.612,41</b>

Malatya Meslek Yüksekokulu	Bütçe Başlangıç Ödeneği	Yıl İçerisinde Eklenen Ödenek	Yıl İçerisinde Düşülen Ödenek	Toplam Ödenek	Gönderilen Ödenek Toplamı	Kullanılan Ödenek	Kalan Ödenek
38.25.05.01-09.4.1.00-2-01.1	3.890.000,00	0,00	414.660,00	3.475.340,00	3.475.340,00	3.475.337,87	2,13
38.25.05.01-09.4.1.00-2-01.4	8.000,00	0,00	8.000,00	0,00	0,00	0,00	0,00
38.25.05.01-09.4.1.00-2-02.1	740.000,00	0,00	158.740,00	581.260,00	581.260,00	581.250,05	9,95
38.25.05.01-09.4.1.00-2-02.4	1.000,00	0,00	1.000,00	0,00	0,00	0,00	0,00
38.25.05.01-09.4.1.00-2-03.2	0,00	11.000,00	0,00	11.000,00	11.000,00	10.997,60	2,40
38.25.05.01-09.4.1.00-2-03.3	4.000,00	1.000,00	0,00	5.000,00	5.000,00	4.845,33	154,67
38.25.05.01-09.4.1.00-2-03.7	0,00	17.500,00	0,00	17.500,00	17.500,00	17.499,40	0,60
38.25.05.01-09.4.1.07-2-01.1	1.000,00	35.060,00	0,00	36.060,00	36.060,00	33.664,85	2.395,15

38.25.05.01-09.4.1.14-2-01.1	5.000,00	44.430,00	0,00	49.430,00	49.430,00	49.420,21	9,79
38.25.05.01-09.4.1.14-2-03.5	3.000,00	1.800,00	0,00	4.800,00	4.800,00	4.440,51	359,49
<b>TOPLAM</b>	<b>4.652.000,00</b>	<b>110.790,00</b>	<b>582.400,00</b>	<b>4.180.390,00</b>	<b>4.180.390,00</b>	<b>4.177.455,82</b>	<b>2.934,18</b>

Malatya Meslek Yüksekokulu	Bütçe Başlangıç Ödeneği	Yıl İçerisinde Eklenen Ödenek	Yıl İçerisinde Düşülen Ödenek	Toplam Ödenek	Gönderilen Ödenek Toplamı	Kullanılan Ödenek	Kalan Ödenek
38.25.05.07-09.4.1.00-2-01.1	1.890.000,00	1.298.600,00	0,00	3.188.600,00	3.188.600,00	3.188.575,94	24,06
38.25.05.07-09.4.1.00-2-01.4	15.000,00	0,00	4.500,00	10.500,00	10.500,00	10.495,76	4,24
38.25.05.07-09.4.1.00-2-02.1	200.000,00	250.760,00	0,00	450.760,00	450.760,00	450.754,72	5,28
38.25.05.07-09.4.1.00-2-02.4	1.000,00	190,00	0,00	1.190,00	1.190,00	1.187,93	2,07
38.25.05.07-09.4.1.00-2-03.3	4.000,00	0,00	0,00	4.000,00	4.000,00	3.115,66	884,34
38.25.05.07-09.4.1.14-2-01.1	5.000,00	101.770,00	0,00	106.770,00	106.770,00	106.767,80	2,20
38.25.05.07-09.4.1.14-2-03.5	3.000,00	1.800,00	0,00	4.800,00	4.800,00	4.780,71	19,29
38.25.05.07-09.4.1.24-2-03.2	0,00	247.500,00	0,00	247.500,00	247.500,00	246.377,59	1.122,41
38.25.05.07-09.4.1.24-2-03.3	0,00	8.000,00	0,00	8.000,00	8.000,00	0,00	8.000,00
38.25.05.07-09.4.1.24-2-03.5	0,00	99.000,00	0,00	99.000,00	99.000,00	0,00	99.000,00
38.25.05.07-09.4.1.24-2-03.7	0,00	146.500,00	0,00	146.500,00	146.500,00	142.888,56	3.611,44
38.25.05.07-09.4.1.24-2-06.1	0,00	247.500,00	0,00	247.500,00	247.500,00	245.986,72	1.513,28
38.25.05.07-09.4.1.00-2-01.1	2.118.000,00	2.401.620,00	4.500,00	4.515.120,00	4.515.120,00	4.400.931,39	114.188,61
38.25.05.07-09.4.1.00-2-01.4	1.890.000,00	1.298.600,00	0,00	3.188.600,00	3.188.600,00	3.188.575,94	24,06
<b>TOPLAM</b>	<b>15.000,00</b>	<b>0,00</b>	<b>4.500,00</b>	<b>10.500,00</b>	<b>10.500,00</b>	<b>10.495,76</b>	<b>4,24</b>

Sosyal Bilimler Enstitüsü	Bütçe Başlangıç Ödeneği	Yıl İçerisinde Eklenen Ödenek	Yıl İçerisinde Düşülen Ödenek	Toplam Ödenek	Gönderilen Ödenek Toplamı	Kullanılan Ödenek	Kalan Ödenek
38.25.06.04-09.4.1.09-2-01.1	61.000,00	74.215,00	0,00	135.215,00	135.215,00	103.216,01	31.998,99
38.25.06.04-09.4.1.09-2-03.3	2.000,00	200,00	0,00	2.200,00	2.200,00	0,00	2.200,00
38.25.06.04-09.4.1.09-2-03.7	8.000,00	800,00	0,00	8.800,00	8.800,00	0,00	8.800,00
38.25.06.04-09.4.1.09-2-03.8	2.000,00	200,00	0,00	2.200,00	2.200,00	0,00	2.200,00
38.25.06.04-09.4.1.14-2-01.1	10.000,00	122.900,00	0,00	132.900,00	132.900,00	34.346,43	98.553,57
38.25.06.04-09.4.1.14-2-03.5	4.000,00	1.700,00	0,00	5.700,00	5.700,00	4.670,55	1.029,45



38.25.06.04-09.4.2.00-2-01.1	4.450.000,00	1.959.490,00	0,00	6.409.490,00	6.409.490,00	6.409.489,42	0,58
38.25.06.04-09.4.2.00-2-02.1	360.000,00	0,00	178.840,00	181.160,00	181.160,00	181.153,32	6,68
38.25.06.04-09.4.2.00-2-03.2	2.000,00	0,00	0,00	2.000,00	2.000,00	566,40	1.433,60
38.25.06.04-09.4.2.00-2-03.3	10.000,00	31.000,00	0,00	41.000,00	41.000,00	29.174,11	11.825,89
38.25.06.04-09.4.2.00-2-03.5	1.000,00	0,00	0,00	1.000,00	1.000,00	0,00	1.000,00
38.25.06.04-09.4.2.00-2-03.7	2.000,00	200,00	0,00	2.200,00	2.200,00	1.850,24	349,76
<b>TOPLAM</b>	<b>4.912.000,00</b>	<b>2.190.705,00</b>	<b>178.840,00</b>	<b>6.923.865,00</b>	<b>6.923.865,00</b>	<b>6.764.466,48</b>	<b>159.398,52</b>

Eğitim Bilimleri Enstitüsü	Bütçe Başlangıç Ödeneği	Yıl İçerisinde Eklenen Ödenek	Yıl İçerisinde Düşülen Ödenek	Toplam Ödenek	Gönderilen Ödenek Toplamı	Kullanılan Ödenek	Kalan Ödenek
38.25.06.05-09.4.1.09-2-01.1	100.000,00	471.270,00	0,00	571.270,00	571.270,00	285.766,82	285.503,18
38.25.06.05-09.4.1.09-2-03.3	3.000,00	300,00	0,00	3.300,00	3.300,00	0,00	3.300,00
38.25.06.05-09.4.1.09-2-03.7	18.000,00	1.800,00	0,00	19.800,00	19.800,00	0,00	19.800,00
38.25.06.05-09.4.1.09-2-03.8	3.000,00	300,00	0,00	3.300,00	3.300,00	0,00	3.300,00
38.25.06.05-09.4.2.00-2-01.1	2.580.000,00	113.830,00	0,00	2.693.830,00	2.693.830,00	2.693.829,97	0,03
38.25.06.05-09.4.2.00-2-02.1	200.000,00	0,00	80.080,00	119.920,00	119.920,00	119.918,10	1,90
38.25.06.05-09.4.2.00-2-03.2	2.000,00	0,00	0,00	2.000,00	2.000,00	0,00	2.000,00
38.25.06.05-09.4.2.00-2-03.3	10.000,00	1.000,00	0,00	11.000,00	11.000,00	3.397,60	7.602,40
38.25.06.05-09.4.2.00-2-03.5	1.000,00	0,00	0,00	1.000,00	1.000,00	0,00	1.000,00
38.25.06.05-09.4.2.00-2-03.7	3.000,00	300,00	2.200,00	1.100,00	1.100,00	0,00	1.100,00
<b>TOPLAM</b>	<b>2.920.000,00</b>	<b>588.800,00</b>	<b>82.280,00</b>	<b>3.426.520,00</b>	<b>3.426.520,00</b>	<b>3.102.912,49</b>	<b>323.607,51</b>

Alevilik Araştırmaları Enstitüsü	Bütçe Başlangıç Ödeneği	Yıl İçerisinde Eklenen Ödenek	Yıl İçerisinde Düşülen Ödenek	Toplam Ödenek	Gönderilen Ödenek Toplamı	Kullanılan Ödenek	Kalan Ödenek
38.25.06.05-09.4.2.00-2-01.1	60.000,00	36.330,00	0,00	96.330,00	96.330,00	96.329,70	0,30
38.25.06.05-09.4.2.00-2-02.1	9.000,00	0,00	9.000,00	0,00	0,00	0,00	0,00
<b>TOPLAM</b>	<b>69.000,00</b>	<b>36.330,00</b>	<b>9.000,00</b>	<b>96.330,00</b>	<b>96.330,00</b>	<b>96.329,70</b>	<b>0,30</b>

Eđitim Fakóltesi	Bütçe Bařlangıç Ödeneđi	Yıl İerisinde Eklenen Ödenek	Yıl İerisinde Düşülen Ödenek	Toplam Ödenek	Gönderilen Ödenek Toplamı	Kullanılan Ödenek	Kalan Ödenek
38.25.06.31-09.4.1.00-2-01.1	18.240.000,00	0,00	768.760,00	17.471.240,00	17.471.240,00	17.471.235,56	4,44
38.25.06.31-09.4.1.00-2-01.4	30.000,00	0,00	30.000,00	0,00	0,00	0,00	0,00
38.25.06.31-09.4.1.00-2-02.1	2.560.000,00	0,00	25.170,00	2.534.830,00	2.534.830,00	2.534.823,92	6,08
38.25.06.31-09.4.1.00-2-02.4	2.000,00	0,00	2.000,00	0,00	0,00	0,00	0,00
38.25.06.31-09.4.1.00-2-03.3	25.000,00	3.500,00	0,00	28.500,00	28.500,00	26.523,27	1.976,73
38.25.06.31-09.4.1.07-2-01.1	1.000,00	220.679,46	0,00	221.679,46	221.679,46	221.679,46	0,00
<b>TOPLAM</b>	<b>20.858.000,00</b>	<b>224.179,46</b>	<b>825.930,00</b>	<b>20.256.249,46</b>	<b>20.256.249,46</b>	<b>20.254.262,21</b>	<b>1.987,25</b>

Hukuk Fakóltesi	Bütçe Bařlangıç Ödeneđi	Yıl İerisinde Eklenen Ödenek	Yıl İerisinde Düşülen Ödenek	Toplam Ödenek	Gönderilen Ödenek Toplamı	Kullanılan Ödenek	Kalan Ödenek
38.25.06.39-09.4.1.00-2-01.1	4.140.000,00	0,00	188.700,00	3.951.300,00	3.951.300,00	3.951.296,11	3,89
38.25.06.39-09.4.1.00-2-02.1	560.000,00	0,00	66.030,00	493.970,00	493.970,00	493.968,31	1,69
38.25.06.39-09.4.1.00-2-03.3	20.000,00	0,00	18.000,00	2.000,00	2.000,00	1.580,97	419,03
<b>TOPLAM</b>	<b>4.720.000,00</b>	<b>0,00</b>	<b>272.730,00</b>	<b>4.447.270,00</b>	<b>4.447.270,00</b>	<b>4.446.845,39</b>	<b>424,61</b>

İktisadi ve İdari Bilimler Fakóltesi	Bütçe Bařlangıç Ödeneđi	Yıl İerisinde Eklenen Ödenek	Yıl İerisinde Düşülen Ödenek	Toplam Ödenek	Gönderilen Ödenek Toplamı	Kullanılan Ödenek	Kalan Ödenek
38.25.06.43-09.4.1.00-2-01.1	12.600.000,00	687.660,00	0,00	13.287.660,00	13.287.660,00	13.287.633,31	26,69
38.25.06.43-09.4.1.00-2-02.1	1.950.000,00	0,00	89.380,00	1.860.620,00	1.860.620,00	1.860.616,12	3,88
38.25.06.43-09.4.1.00-2-03.3	12.000,00	0,00	0,00	12.000,00	12.000,00	8.191,90	3.808,10
38.25.06.43-09.4.1.07-2-01.1	1.000,00	773.680,00	0,00	774.680,00	774.680,00	733.287,43	41.392,57
38.25.06.43-09.4.1.08-2-01.1	0,00	168.490,00	0,00	168.490,00	168.490,00	168.395,91	94,09
38.25.06.43-09.4.1.14-2-01.1	10.000,00	122.240,00	0,00	132.240,00	132.240,00	87.519,05	44.720,95
38.25.06.43-09.4.1.14-2-03.5	5.000,00	8.500,00	0,00	13.500,00	13.500,00	11.402,37	2.097,63
<b>TOPLAM</b>	<b>14.578.000,00</b>	<b>1.760.570,00</b>	<b>89.380,00</b>	<b>16.249.190,00</b>	<b>16.249.190,00</b>	<b>16.157.046,09</b>	<b>92.143,91</b>

Güzel Sanatlar ve Tasarım Fakültesi	Bütçe Başlangıç Ödeneği	Yıl İçerisinde Eklenen Ödenek	Yıl İçerisinde Düşülen Ödenek	Toplam Ödenek	Gönderilen Ödenek Toplamı	Kullanılan Ödenek	Kalan Ödenek
38.25.06.47-09.4.1.00-2-01.1	3.660.000,00	118.105,00	0,00	3.778.105,00	3.778.105,00	3.778.100,43	4,57
38.25.06.47-09.4.1.00-2-01.2	1.318.000,00	0,00	814.990,00	503.010,00	503.010,00	503.000,22	9,78
38.25.06.47-09.4.1.00-2-02.1	500.000,00	27.540,00	0,00	527.540,00	527.540,00	527.539,79	0,21
38.25.06.47-09.4.1.00-2-02.2	288.000,00	0,00	175.540,00	112.460,00	112.460,00	112.177,56	282,44
38.25.06.47-09.4.1.00-2-03.3	10.000,00	0,00	4.000,00	6.000,00	6.000,00	5.989,18	10,82
38.25.06.47-09.4.1.07-2-01.1	1.000,00	72.570,00	0,00	73.570,00	73.570,00	55.051,40	18.518,60
<b>TOPLAM</b>	<b>5.777.000,00</b>	<b>218.215,00</b>	<b>994.530,00</b>	<b>5.000.685,00</b>	<b>5.000.685,00</b>	<b>4.981.858,58</b>	<b>18.826,42</b>

İletişim Fakültesi	Bütçe Başlangıç Ödeneği	Yıl İçerisinde Eklenen Ödenek	Yıl İçerisinde Düşülen Ödenek	Toplam Ödenek	Gönderilen Ödenek Toplamı	Kullanılan Ödenek	Kalan Ödenek
38.25.06.52-09.4.1.00-2-01.1	2.900.000,00	206.005,00	0,00	3.106.005,00	3.106.005,00	3.106.000,78	4,22
38.25.06.52-09.4.1.00-2-01.2	305.000,00	0,00	173.000,00	132.000,00	132.000,00	132.000,00	0,00
38.25.06.52-09.4.1.00-2-02.1	400.000,00	0,00	9.430,00	390.570,00	390.570,00	390.567,87	2,13
38.25.06.52-09.4.1.00-2-02.2	67.000,00	0,00	37.300,00	29.700,00	29.700,00	29.700,00	0,00
38.25.06.52-09.4.1.00-2-03.3	20.000,00	0,00	0,00	20.000,00	20.000,00	0,00	20.000,00
38.25.06.52-09.4.1.07-2-01.1	1.000,00	131.045,00	0,00	132.045,00	132.045,00	132.044,27	0,73
38.25.06.52-09.4.1.14-2-01.1	20.000,00	128.970,00	0,00	148.970,00	148.970,00	108.165,91	40.804,09
38.25.06.52-09.4.1.14-2-03.5	4.000,00	17.300,00	0,00	21.300,00	21.300,00	19.207,27	2.092,73
<b>TOPLAM</b>	<b>3.717.000,00</b>	<b>483.320,00</b>	<b>219.730,00</b>	<b>3.980.590,00</b>	<b>3.980.590,00</b>	<b>3.917.686,10</b>	<b>62.903,90</b>

İlahiyat Fakültesi	Bütçe Başlangıç Ödeneği	Yıl İçerisinde Eklenen Ödenek	Yıl İçerisinde Düşülen Ödenek	Toplam Ödenek	Gönderilen Ödenek Toplamı	Kullanılan Ödenek	Kalan Ödenek
38.25.06.54-09.4.1.00-2-01.1	7.970.000,00	662.400,00	0,00	8.632.400,00	8.632.400,00	8.632.319,12	80,88
38.25.06.54-09.4.1.00-2-01.2	1.019.000,00	0,00	493.690,00	525.310,00	525.310,00	525.220,44	89,56
38.25.06.54-09.4.1.00-2-02.1	1.220.000,00	34.300,00	0,00	1.254.300,00	1.254.300,00	1.254.296,54	3,46
38.25.06.54-09.4.1.00-2-02.2	212.000,00	0,00	96.785,00	115.215,00	115.215,00	115.210,98	4,02

38.25.06.54-09.4.1.00-2-03.3	10.000,00	0,00	1.000,00	9.000,00	9.000,00	8.169,76	830,24
38.25.06.54-09.4.1.07-2-01.1	1.000,00	435.900,00	0,00	436.900,00	436.900,00	244.799,38	192.100,62
38.25.06.54-09.4.1.14-2-01.1	40.000,00	1.990.550,00	81.720,00	1.948.830,00	1.948.830,00	1.935.578,39	13.251,61
38.25.06.54-09.4.1.14-2-03.2	2.000,00	210.000,00	0,00	212.000,00	212.000,00	211.456,68	543,32
38.25.06.54-09.4.1.14-2-03.5	25.000,00	265.600,00	0,00	290.600,00	290.600,00	290.061,20	538,80
<b>TOPLAM</b>	<b>10.499.000,00</b>	<b>3.598.750,00</b>	<b>673.195,00</b>	<b>13.424.555,00</b>	<b>13.424.555,00</b>	<b>13.217.112,49</b>	<b>207.442,51</b>

Spor Bilimleri Fakültesi	Bütçe Başlangıç Ödeneği	Yıl İçerisinde Eklenen Ödenek	Yıl İçerisinde Düşülen Ödenek	Toplam Ödenek	Gönderilen Ödenek Toplamı	Kullanılan Ödenek	Kalan Ödenek
38.25.06.65-09.4.1.00-2-01.1	3.130.000,00	397.985,00	0,00	3.527.985,00	3.527.985,00	3.527.982,85	2,15
38.25.06.65-09.4.1.00-2-02.1	430.000,00	5.180,00	0,00	435.180,00	435.180,00	435.176,64	3,36
38.25.06.65-09.4.1.00-2-03.3	7.000,00	0,00	0,00	7.000,00	7.000,00	2.230,55	4.769,45
38.25.06.65-09.4.1.00-2-03.5	0,00	41.000,00	0,00	41.000,00	41.000,00	35.872,00	5.128,00
38.25.06.65-09.4.1.07-2-01.1	1.000,00	47.390,00	0,00	48.390,00	48.390,00	41.405,63	6.984,37
<b>TOPLAM</b>	<b>3.568.000,00</b>	<b>491.555,00</b>	<b>0,00</b>	<b>4.059.555,00</b>	<b>4.059.555,00</b>	<b>4.042.667,67</b>	<b>16.887,33</b>

Devlet Konservatuvarı	Bütçe Başlangıç Ödeneği	Yıl İçerisinde Eklenen Ödenek	Yıl İçerisinde Düşülen Ödenek	Toplam Ödenek	Gönderilen Ödenek Toplamı	Kullanılan Ödenek	Kalan Ödenek
38.25.06.77-09.4.1.00-2-01.1	1.610.000,00	0,00	88.210,00	1.521.790,00	1.521.790,00	1.521.783,06	6,94
38.25.06.77-09.4.1.00-2-01.2	305.000,00	0,00	305.000,00	0,00	0,00	0,00	0,00
38.25.06.77-09.4.1.00-2-01.4	66.000,00	0,00	40.860,00	25.140,00	25.140,00	25.133,04	6,96
38.25.06.77-09.4.1.00-2-02.1	230.000,00	0,00	22.770,00	207.230,00	207.230,00	207.226,99	3,01
38.25.06.77-09.4.1.00-2-02.2	67.000,00	0,00	67.000,00	0,00	0,00	0,00	0,00
38.25.06.77-09.4.1.00-2-02.4	3.000,00	2.155,00	0,00	5.155,00	5.155,00	5.152,28	2,72
38.25.06.77-09.4.1.00-2-03.3	5.000,00	0,00	0,00	5.000,00	5.000,00	974,70	4.025,30
<b>TOPLAM</b>	<b>2.286.000,00</b>	<b>2.155,00</b>	<b>523.840,00</b>	<b>1.764.315,00</b>	<b>1.764.315,00</b>	<b>1.760.270,07</b>	<b>4.044,93</b>

Yabancı Diller Yüksekokulu	Bütçe Başlangıç Ödeneği	Yıl İçerisinde Eklenen Ödenek	Yıl İçerisinde Düşülen Ödenek	Toplam Ödenek	Gönderilen Ödenek Toplamı	Kullanılan Ödenek	Kalan Ödenek
38.25.06.83-09.4.1.00-2-01.1	1.840.000,00	210.495,00	0,00	2.050.495,00	2.050.495,00	2.050.493,78	1,22
38.25.06.83-09.4.1.00-2-01.2	506.000,00	0,00	414.800,00	91.200,00	91.200,00	91.200,00	0,00
38.25.06.83-09.4.1.00-2-02.1	310.000,00	0,00	3.730,00	306.270,00	306.270,00	306.268,84	1,16
38.25.06.83-09.4.1.00-2-02.2	101.000,00	0,00	80.000,00	21.000,00	21.000,00	20.520,00	480,00
38.25.06.83-09.4.1.00-2-03.3	5.000,00	0,00	5.000,00	0,00	0,00	0,00	0,00
<b>TOPLAM</b>	<b>2.762.000,00</b>	<b>210.495,00</b>	<b>503.530,00</b>	<b>2.468.965,00</b>	<b>2.468.965,00</b>	<b>2.468.482,62</b>	<b>482,38</b>

Adalet Meslek Yüksekokulu	Bütçe Başlangıç Ödeneği	Yıl İçerisinde Eklenen Ödenek	Yıl İçerisinde Düşülen Ödenek	Toplam Ödenek	Gönderilen Ödenek Toplamı	Kullanılan Ödenek	Kalan Ödenek
38.25.07.26-09.4.1.00-2-01.1	920.000,00	0,00	204.700,00	715.300,00	715.300,00	715.292,23	7,77
38.25.07.26-09.4.1.00-2-02.1	130.000,00	0,00	23.720,00	106.280,00	106.280,00	106.278,28	1,72
38.25.07.26-09.4.1.00-2-03.3	4.000,00	0,00	4.000,00	0,00	0,00	0,00	0,00
38.25.07.26-09.4.1.07-2-01.1	1.000,00	91.850,00	0,00	92.850,00	92.850,00	86.438,05	6.411,95
<b>TOPLAM</b>	<b>1.055.000,00</b>	<b>91.850,00</b>	<b>232.420,00</b>	<b>914.430,00</b>	<b>914.430,00</b>	<b>908.008,56</b>	<b>6.421,44</b>

Özel Kalem (Rektörlük)	Bütçe Başlangıç Ödeneği	Yıl İçerisinde Eklenen Ödenek	Yıl İçerisinde Düşülen Ödenek	Toplam Ödenek	Gönderilen Ödenek Toplamı	Kullanılan Ödenek	Kalan Ödenek
38.25.09.01-09.4.1.00-2-01.1	7.660.000,00	390.590,00	0,00	8.050.590,00	8.050.590,00	8.050.588,21	1,79
38.25.09.01-09.4.1.00-2-02.1	1.450.000,00	0,00	20.500,00	1.429.500,00	1.429.500,00	1.429.495,00	5,00
38.25.09.01-09.4.1.23-2-05.4	0,00	151.800,00	0,00	151.800,00	151.800,00	122.250,00	29.550,00
38.25.09.01-09.4.2.20-2-03.2	0,00	58.494,16	0,00	58.494,16	58.494,16	21.750,62	36.743,54
38.25.09.01-09.4.2.20-2-03.3	0,00	149.495,32	0,00	149.495,32	149.495,32	7.289,91	142.205,41
38.25.09.01-09.4.2.20-2-03.5	0,00	59.331,19	0,00	59.331,19	59.331,19	7.479,47	51.851,72
38.25.09.01-09.4.2.20-2-03.7	0,00	85.098,46	0,00	85.098,46	85.098,46	30.346,06	54.752,40
38.25.09.01-09.4.2.23-2-05.4	0,00	820.930,00	0,00	820.930,00	820.930,00	720.500,00	100.430,00
38.25.09.01-09.8.8.00-2-03.2	68.000,00	0,00	0,00	68.000,00	68.000,00	68.000,00	0,00

38.25.09.01-09.8.8.00-2-03.3	56.000,00	5.600,00	0,00	61.600,00	61.600,00	61.600,00	0,00
38.25.09.01-09.8.8.00-2-03.5	66.000,00	0,00	0,00	66.000,00	66.000,00	66.000,00	0,00
38.25.09.01-09.8.8.00-2-03.7	54.000,00	5.400,00	0,00	59.400,00	59.400,00	59.400,00	0,00
38.25.09.01-09.8.8.01-2-03.2	304.000,00	1.000.000,00	0,00	1.304.000,00	1.304.000,00	1.304.000,00	0,00
38.25.09.01-09.8.8.01-2-03.3	221.000,00	22.100,00	0,00	243.100,00	243.100,00	243.100,00	0,00
38.25.09.01-09.8.8.01-2-03.4	21.000,00	0,00	0,00	21.000,00	21.000,00	21.000,00	0,00
38.25.09.01-09.8.8.01-2-03.5	67.000,00	286.000,00	0,00	353.000,00	353.000,00	353.000,00	0,00
38.25.09.01-09.8.8.01-2-03.7	222.000,00	22.200,00	0,00	244.200,00	244.200,00	244.200,00	0,00
38.25.09.01-09.8.8.01-2-03.8	49.000,00	4.900,00	0,00	53.900,00	53.900,00	53.900,00	0,00
38.25.09.01-09.8.8.01-2-06.1	4.284.000,00	20.220.000,00	0,00	24.504.000,00	24.504.000,00	24.504.000,00	0,00
38.25.09.01-09.8.8.01-2-06.3	346.000,00	0,00	0,00	346.000,00	346.000,00	346.000,00	0,00
38.25.09.01-09.9.9.00-2-01.1	37.000,00	3.450,00	0,00	40.450,00	40.450,00	40.444,36	5,64
38.25.09.01-09.9.9.00-2-03.3	16.000,00	1.600,00	0,00	17.600,00	17.600,00	3.869,46	13.730,54
38.25.09.01-09.9.9.00-2-03.5	11.000,00	0,00	0,00	11.000,00	11.000,00	917,10	10.082,90
38.25.09.01-09.9.9.00-2-03.6	28.000,00	2.800,00	0,00	30.800,00	30.800,00	10.368,00	20.432,00
38.25.09.01-09.9.9.00-2-05.6	0,00	100.000,00	0,00	100.000,00	100.000,00	91.000,00	9.000,00
38.25.09.01-09.9.9.03-2-01.1	418.000,00	0,00	129.130,00	288.870,00	288.870,00	0,00	288.870,00
38.25.09.01-09.9.9.03-2-02.1	69.000,00	0,00	21.550,00	47.450,00	47.450,00	0,00	47.450,00
38.25.09.01-09.9.9.03-2-03.2	1.000,00	0,00	0,00	1.000,00	1.000,00	0,00	1.000,00
38.25.09.01-09.9.9.03-2-03.3	1.000,00	100,00	0,00	1.100,00	1.100,00	0,00	1.100,00
<b>TOPLAM</b>	<b>15.449.000,00</b>	<b>23.389.889,13</b>	<b>171.180,00</b>	<b>38.667.709,13</b>	<b>38.667.709,13</b>	<b>37.860.498,19</b>	<b>807.210,94</b>

Özel Kalem (Genel Sekreterlik)	Bütçe Başlangıç Ödeneği	Yıl İçerisinde Eklenen Ödenek	Yıl İçerisinde Düşülen Ödenek	Toplam Ödenek	Gönderilen Ödenek Toplamı	Kullanılan Ödenek	Kalan Ödenek
38.25.09.02-01.3.9.00-2-01.1	1.627.000,00	1.356.485,00	0,00	2.983.485,00	2.983.485,00	2.983.481,09	3,91
38.25.09.02-01.3.9.00-2-02.1	312.000,00	195.725,00	0,00	507.725,00	507.725,00	507.724,42	0,58
38.25.09.02-01.3.9.00-2-03.3	9.000,00	2.400,00	800,00	10.600,00	10.600,00	6.137,99	4.462,01
38.25.09.02-03.1.4.00-2-01.1	1.776.000,00	0,00	458.370,00	1.317.630,00	1.317.630,00	81,06	1.317.548,94
38.25.09.02-03.1.4.00-2-02.1	399.000,00	0,00	99.720,00	299.280,00	299.280,00	25,92	299.254,08
38.25.09.02-03.1.4.00-2-03.3	2.000,00	200,00	0,00	2.200,00	2.200,00	0,00	2.200,00
38.25.09.02-09.4.1.00-2-03.3	88.000,00	45.700,00	13.500,00	120.200,00	120.200,00	63.164,26	57.035,74
38.25.09.02-09.4.1.07-2-01.1	5.589.000,00	169.790,00	3.633.064,46	2.125.725,54	165.415,54	108.717,30	56.698,24

38.25.09.02-09.4.1.07-2-03.2	1.906.000,00	0,00	0,00	1.906.000,00	1.493.260,00	1.458.047,24	35.212,76
38.25.09.02-09.4.1.07-2-03.3	63.000,00	6.300,00	0,00	69.300,00	6.300,00	0,00	6.300,00
38.25.09.02-09.4.1.07-2-03.5	405.000,00	0,00	0,00	405.000,00	36.820,00	36.816,00	4,00
38.25.09.02-09.4.1.07-2-03.7	26.000,00	2.600,00	0,00	28.600,00	23.510,00	23.508,50	1,50
<b>TOPLAM</b>	<b>12.202.000,00</b>	<b>1.779.200,00</b>	<b>4.205.454,46</b>	<b>9.775.745,54</b>	<b>6.966.425,54</b>	<b>5.187.703,78</b>	<b>1.778.721,76</b>

İdari ve Mali İşler Daire Başkanlığı	Bütçe Başlangıç Ödeneği	Yıl İçerisinde Eklenen Ödenek	Yıl İçerisinde Düşülen Ödenek	Toplam Ödenek	Gönderilen Ödenek Toplamı	Kullanılan Ödenek	Kalan Ödenek
38.25.09.04-01.3.9.00-2-01.1	4.236.000,00	0,00	404.460,00	3.831.540,00	3.831.540,00	3.831.538,81	1,19
38.25.09.04-01.3.9.00-2-01.2	1.455.000,00	0,00	297.570,00	1.157.430,00	1.157.430,00	1.157.429,86	0,14
38.25.09.04-01.3.9.00-2-01.4	30.000,00	0,00	70,00	29.930,00	29.930,00	29.920,50	9,50
38.25.09.04-01.3.9.00-2-02.1	850.000,00	0,00	142.295,00	707.705,00	707.705,00	707.703,08	1,92
38.25.09.04-01.3.9.00-2-02.2	247.000,00	0,00	68.020,00	178.980,00	178.980,00	178.978,30	1,70
38.25.09.04-01.3.9.00-2-02.4	62.000,00	0,00	55.260,00	6.740,00	6.740,00	6.732,16	7,84
38.25.09.04-01.3.9.00-2-03.2	127.000,00	0,00	0,00	127.000,00	127.000,00	124.051,04	2.948,96
38.25.09.04-01.3.9.00-2-03.3	12.000,00	0,00	0,00	12.000,00	12.000,00	5.980,74	6.019,26
38.25.09.04-01.3.9.00-2-03.4	0,00	1.000,00	0,00	1.000,00	1.000,00	1.000,00	0,00
38.25.09.04-01.3.9.00-2-03.5	577.000,00	485.000,00	2.900,00	1.059.100,00	1.059.100,00	1.030.785,14	28.314,86
38.25.09.04-01.3.9.00-2-05.3	2.350.000,00	0,00	0,00	2.350.000,00	2.350.000,00	2.350.000,00	0,00
38.25.09.04-01.3.9.06-2-03.2	54.000,00	0,00	0,00	54.000,00	54.000,00	43.189,83	10.810,17
38.25.09.04-01.3.9.06-2-03.5	633.000,00	2.950.000,00	0,00	3.583.000,00	3.583.000,00	3.560.751,30	22.248,70
38.25.09.04-01.3.9.06-2-03.7	2.000,00	200,00	0,00	2.200,00	2.200,00	2.032,45	167,55
38.25.09.04-01.3.9.06-2-06.1	660.000,00	0,00	0,00	660.000,00	660.000,00	347.701,77	312.298,23
38.25.09.04-01.3.9.06-2-06.6	400.000,00	0,00	0,00	400.000,00	400.000,00	399.940,94	59,06
38.25.09.04-01.3.9.06-2-06.7	800.000,00	0,00	0,00	800.000,00	800.000,00	684.446,07	115.553,93
38.25.09.04-09.4.1.00-2-01.3	17.149.000,00	2.273.305,00	0,00	19.422.305,00	19.422.305,00	19.422.300,73	4,27
38.25.09.04-09.4.1.00-2-02.3	3.831.000,00	303.000,00	0,00	4.134.000,00	4.134.000,00	4.133.159,77	840,23
38.25.09.04-09.4.1.00-2-03.2	16.982.000,00	320.000,00	111.000,00	17.191.000,00	17.191.000,00	16.830.341,73	360.658,27
38.25.09.04-09.4.1.00-2-03.5	80.000,00	0,00	450,00	79.550,00	79.550,00	15.697,30	63.852,70
38.25.09.04-09.4.1.00-2-03.7	94.000,00	9.400,00	17.500,00	85.900,00	85.900,00	85.389,44	510,56

38.25.09.04-09.4.1.00-2-03.8	79.000,00	7.900,00	0,00	86.900,00	86.900,00	73.944,19	12.955,81
38.25.09.04-09.4.1.00-2-06.1	3.390.000,00	0,00	0,00	3.390.000,00	3.390.000,00	3.192.385,13	197.614,87
<b>TOPLAM</b>	<b>54.100.000,00</b>	<b>6.349.805,00</b>	<b>1.099.525,00</b>	<b>59.350.280,00</b>	<b>59.350.280,00</b>	<b>58.215.400,28</b>	<b>1.134.879,72</b>

Personel Daire Başkanlığı	Bütçe Başlangıç Ödeneği	Yıl İçerisinde Eklenen Ödenek	Yıl İçerisinde Düşülen Ödenek	Toplam Ödenek	Gönderilen Ödenek Toplamı	Kullanılan Ödenek	Kalan Ödenek
38.25.09.05-01.3.1.00-2-01.1	1.899.000,00	202.700,00	0,00	2.101.700,00	2.101.700,00	2.101.691,45	8,55
38.25.09.05-01.3.1.00-2-01.2	12.270.000,00	10.226.000,00	0,00	22.496.000,00	22.496.000,00	22.495.088,29	911,71
38.25.09.05-01.3.1.00-2-01.3	541.000,00	4.547.000,00	0,00	5.088.000,00	5.088.000,00	5.087.405,34	594,66
38.25.09.05-01.3.1.00-2-02.1	319.000,00	10.260,00	0,00	329.260,00	329.260,00	329.255,15	4,85
38.25.09.05-01.3.1.00-2-02.2	2.478.000,00	2.222.600,00	0,00	4.700.600,00	4.700.600,00	4.699.971,73	628,27
38.25.09.05-01.3.1.00-2-02.3	83.000,00	1.053.000,00	0,00	1.136.000,00	1.136.000,00	1.135.974,41	25,59
38.25.09.05-01.3.1.00-2-03.2	3.000,00	0,00	0,00	3.000,00	3.000,00	0,00	3.000,00
38.25.09.05-01.3.1.00-2-03.3	5.000,00	500,00	0,00	5.500,00	5.500,00	1.527,32	3.972,68
38.25.09.05-01.3.1.00-2-03.5	5.000,00	0,00	0,00	5.000,00	5.000,00	0,00	5.000,00
38.25.09.05-01.3.1.00-2-05.1	8.903.000,00	0,00	0,00	8.903.000,00	8.903.000,00	8.902.698,01	301,99
<b>TOPLAM</b>	<b>26.506.000,00</b>	<b>18.262.060,00</b>	<b>0,00</b>	<b>44.768.060,00</b>	<b>44.768.060,00</b>	<b>44.753.611,70</b>	<b>14.448,30</b>

Kütüphane ve Dokümantasyon Daire Başkanlığı	Bütçe Başlangıç Ödeneği	Yıl İçerisinde Eklenen Ödenek	Yıl İçerisinde Düşülen Ödenek	Toplam Ödenek	Gönderilen Ödenek Toplamı	Kullanılan Ödenek	Kalan Ödenek
38.25.09.06-08.2.0.00-2-01.1	1.182.000,00	91.380,00	0,00	1.273.380,00	1.273.380,00	1.273.376,14	3,86
38.25.09.06-08.2.0.00-2-02.1	215.000,00	12.195,00	0,00	227.195,00	227.195,00	227.193,17	1,83
38.25.09.06-08.2.0.00-2-03.2	25.000,00	0,00	0,00	25.000,00	25.000,00	24.910,00	90,00
38.25.09.06-08.2.0.00-2-03.3	3.000,00	300,00	0,00	3.300,00	3.300,00	0,00	3.300,00
38.25.09.06-08.2.0.00-2-03.5	4.000,00	0,00	0,00	4.000,00	4.000,00	0,00	4.000,00
38.25.09.06-08.2.0.00-2-03.7	1.000,00	100,00	0,00	1.100,00	1.100,00	0,00	1.100,00
38.25.09.06-08.2.0.00-2-06.1	2.500.000,00	0,00	0,00	2.500.000,00	2.500.000,00	2.119.208,54	380.791,46
<b>TOPLAM</b>	<b>3.930.000,00</b>	<b>103.975,00</b>	<b>0,00</b>	<b>4.033.975,00</b>	<b>4.033.975,00</b>	<b>3.644.687,85</b>	<b>389.287,15</b>



Sağlık, Kültür ve Spor Dairesi Başkanlığı	Bütçe Başlangıç Ödeneği	Yıl İçerisinde Eklenen Ödenek	Yıl İçerisinde Düşülen Ödenek	Toplam Ödenek	Gönderilen Ödenek Toplamı	Kullanılan Ödenek	Kalan Ödenek
38.25.09.07-09.6.0.00-2-01.1	5.223.000,00	124.545,00	0,00	5.347.545,00	5.347.545,00	5.347.543,35	1,65
38.25.09.07-09.6.0.00-2-02.1	870.000,00	0,00	56.990,00	813.010,00	813.010,00	813.008,74	1,26
38.25.09.07-09.6.0.00-2-03.2	1.000,00	0,00	0,00	1.000,00	1.000,00	0,00	1.000,00
38.25.09.07-09.6.0.00-2-03.3	1.000,00	200,00	0,00	1.200,00	1.200,00	0,00	1.200,00
38.25.09.07-09.6.0.03-2-03.2	1.682.000,00	947.800,00	0,00	2.629.800,00	2.629.800,00	1.597.296,33	1.032.503,67
38.25.09.07-09.6.0.03-2-03.5	50.000,00	0,00	0,00	50.000,00	50.000,00	49.386,52	613,48
38.25.09.07-09.6.0.03-2-03.7	33.000,00	3.300,00	0,00	36.300,00	36.300,00	36.253,84	46,16
38.25.09.07-09.6.0.03-2-03.8	29.000,00	2.900,00	0,00	31.900,00	31.900,00	4.231,01	27.668,99
38.25.09.07-09.6.0.04-2-03.2	163.000,00	0,00	0,00	163.000,00	163.000,00	161.174,25	1.825,75
38.25.09.07-09.6.0.05-2-03.2	11.000,00	0,00	0,00	11.000,00	11.000,00	8.195,13	2.804,87
38.25.09.07-09.6.0.05-2-03.7	18.000,00	1.800,00	0,00	19.800,00	19.800,00	17.135,31	2.664,69
38.25.09.07-09.6.0.06-2-03.2	97.000,00	0,00	0,00	97.000,00	97.000,00	92.772,32	4.227,68
38.25.09.07-09.6.0.06-2-03.3	132.000,00	13.200,00	0,00	145.200,00	145.200,00	11.734,95	133.465,05
38.25.09.07-09.6.0.06-2-03.5	114.000,00	0,00	0,00	114.000,00	114.000,00	13.362,00	100.638,00
38.25.09.07-09.6.0.06-2-03.7	58.000,00	5.800,00	0,00	63.800,00	63.800,00	63.799,60	0,40
38.25.09.07-09.6.0.07-2-01.3	4.721.000,00	498.175,00	0,00	5.219.175,00	5.219.175,00	5.219.173,85	1,15
38.25.09.07-09.6.0.07-2-01.4	760.000,00	0,00	454.630,00	305.370,00	305.370,00	305.366,70	3,30
38.25.09.07-09.6.0.07-2-02.3	1.144.000,00	0,00	43.545,00	1.100.455,00	1.100.455,00	1.096.498,57	3.956,43
38.25.09.07-09.6.0.07-2-02.4	219.000,00	0,00	0,00	219.000,00	219.000,00	145.729,23	73.270,77
38.25.09.07-09.6.0.07-2-03.2	95.000,00	0,00	0,00	95.000,00	95.000,00	92.447,92	2.552,08
38.25.09.07-09.6.0.07-2-03.3	49.000,00	4.900,00	0,00	53.900,00	53.900,00	11.912,45	41.987,55
38.25.09.07-09.6.0.07-2-03.5	293.000,00	325.000,00	0,00	618.000,00	618.000,00	368.665,36	249.334,64
38.25.09.07-09.6.0.07-2-03.7	75.000,00	7.500,00	0,00	82.500,00	82.500,00	79.216,22	3.283,78
38.25.09.07-09.6.0.07-2-03.8	68.000,00	6.800,00	0,00	74.800,00	74.800,00	55.486,50	19.313,50
38.25.09.07-09.6.0.07-2-06.1	500.000,00	0,00	0,00	500.000,00	500.000,00	232.479,10	267.520,90
<b>TOPLAM</b>	<b>16.406.000,00</b>	<b>1.941.920,00</b>	<b>555.165,00</b>	<b>17.792.755,00</b>	<b>17.792.755,00</b>	<b>15.822.869,25</b>	<b>1.969.885,75</b>

Bilgi İşlem Daire Başkanlığı	Bütçe Başlangıç Ödeneği	Yıl İçerisinde Eklenen Ödenek	Yıl İçerisinde Düşülen Ödenek	Toplam Ödenek	Gönderilen Ödenek Toplamı	Kullanılan Ödenek	Kalan Ödenek
38.25.09.08-01.3.9.00-2-01.1	3.471.000,00	64.545,00	0,00	3.535.545,00	3.535.545,00	3.535.542,98	2,02
38.25.09.08-01.3.9.00-2-02.1	700.000,00	0,00	3.810,00	696.190,00	696.190,00	696.189,31	0,69
38.25.09.08-09.4.1.00-2-06.1	1.500.000,00	0,00	0,00	1.500.000,00	1.500.000,00	1.499.969,76	30,24
38.25.09.08-09.4.1.00-2-06.3	900.000,00	0,00	0,00	900.000,00	900.000,00	651.186,26	248.813,74
<b>TOPLAM</b>	<b>6.571.000,00</b>	<b>64.545,00</b>	<b>3.810,00</b>	<b>6.631.735,00</b>	<b>6.631.735,00</b>	<b>6.382.888,31</b>	<b>248.846,69</b>

Yapı İşleri ve Teknik Daire Başkanlığı	Bütçe Başlangıç Ödeneği	Yıl İçerisinde Eklenen Ödenek	Yıl İçerisinde Düşülen Ödenek	Toplam Ödenek	Gönderilen Ödenek Toplamı	Kullanılan Ödenek	Kalan Ödenek
38.25.09.09-01.3.9.00-2-01.1	7.161.000,00	0,00	551.440,00	6.609.560,00	6.609.560,00	6.609.551,29	8,71
38.25.09.09-01.3.9.00-2-02.1	1.430.000,00	0,00	214.830,00	1.215.170,00	1.215.170,00	1.215.166,70	3,30
38.25.09.09-01.3.9.00-2-03.3	2.000,00	800,00	0,00	2.800,00	2.800,00	2.511,52	288,48
38.25.09.09-01.3.9.00-2-03.4	9.000,00	4.000,00	0,00	13.000,00	13.000,00	12.282,28	717,72
38.25.09.09-01.3.9.00-2-03.5	49.000,00	2.900,00	0,00	51.900,00	51.900,00	51.707,31	192,69
38.25.09.09-01.3.9.00-2-03.7	116.000,00	11.600,00	0,00	127.600,00	127.600,00	127.428,15	171,85
38.25.09.09-01.3.9.00-2-03.8	9.000,00	900,00	0,00	9.900,00	9.900,00	6.095,76	3.804,24
38.25.09.09-09.4.1.00-2-03.2	921.000,00	0,00	0,00	921.000,00	921.000,00	559.391,58	361.608,42
38.25.09.09-09.4.1.00-2-06.4	0,00	2.300.000,00	0,00	2.300.000,00	2.300.000,00	297.855,74	2.002.144,26
38.25.09.09-09.4.1.00-2-06.5	3.050.000,00	3.500.000,00	0,00	6.550.000,00	6.550.000,00	6.195.137,68	354.862,32
38.25.09.09-09.4.1.00-2-06.6	800.000,00	0,00	0,00	800.000,00	800.000,00	780.318,85	19.681,15
38.25.09.09-09.4.1.00-2-06.7	3.000.000,00	1.950.000,00	0,00	4.950.000,00	4.950.000,00	3.312.508,89	1.637.491,11
<b>TOPLAM</b>	<b>16.547.000,00</b>	<b>7.770.200,00</b>	<b>766.270,00</b>	<b>23.550.930,00</b>	<b>23.550.930,00</b>	<b>19.169.955,75</b>	<b>4.380.974,25</b>

Öğrenci İşleri Daire Başkanlığı	Bütçe Başlangıç Ödeneği	Yıl İçerisinde Eklenen Ödenek	Yıl İçerisinde Düşülen Ödenek	Toplam Ödenek	Gönderilen Ödenek Toplamı	Kullanılan Ödenek	Kalan Ödenek
38.25.09.10-09.6.0.00-2-01.1	1.560.000,00	0,00	274.750,00	1.285.250,00	1.285.250,00	1.285.244,37	5,63
38.25.09.10-09.6.0.00-2-02.1	266.000,00	0,00	34.615,00	231.385,00	231.385,00	231.382,85	2,15

38.25.09.10-09.6.0.00-2-03.2	1.000,00	0,00	0,00	1.000,00	1.000,00	0,00	1.000,00
38.25.09.10-09.6.0.00-2-03.3	1.000,00	0,00	0,00	1.000,00	1.000,00	0,00	1.000,00
38.25.09.10-09.6.0.00-2-03.5	1.000,00	0,00	0,00	1.000,00	1.000,00	0,00	1.000,00
<b>TOPLAM</b>	<b>1.829.000,00</b>	<b>0,00</b>	<b>309.365,00</b>	<b>1.519.635,00</b>	<b>1.519.635,00</b>	<b>1.516.627,22</b>	<b>3.007,78</b>

Strateji Geliştirme Daire Başkanlığı	Bütçe Başlangıç Ödeneği	Yıl İçerisinde Eklenen Ödenek	Yıl İçerisinde Düşülen Ödenek	Toplam Ödenek	Gönderilen Ödenek Toplamı	Kullanılan Ödenek	Kalan Ödenek
38.25.09.11-01.3.2.00-2-01.1	1.270.000,00	0,00	31.430,00	1.238.570,00	1.238.570,00	1.238.563,55	6,45
38.25.09.11-01.3.2.00-2-02.1	230.000,00	0,00	7.940,00	222.060,00	222.060,00	222.053,74	6,26
38.25.09.11-01.3.2.00-2-03.2	7.000,00	0,00	0,00	7.000,00	7.000,00	6.994,05	5,95
38.25.09.11-01.3.2.00-2-03.3	9.000,00	900,00	0,00	9.900,00	9.900,00	1.203,74	8.696,26
38.25.09.11-01.3.2.00-2-03.5	6.000,00	0,00	0,00	6.000,00	6.000,00	0,00	6.000,00
38.25.09.11-01.3.2.00-2-03.7	10.000,00	1.000,00	0,00	11.000,00	11.000,00	10.893,06	106,94
<b>TOPLAM</b>	<b>1.532.000,00</b>	<b>1.900,00</b>	<b>39.370,00</b>	<b>1.494.530,00</b>	<b>1.494.530,00</b>	<b>1.479.708,14</b>	<b>14.821,86</b>

Hukuk Müşavirliği	Bütçe Başlangıç Ödeneği	Yıl İçerisinde Eklenen Ödenek	Yıl İçerisinde Düşülen Ödenek	Toplam Ödenek	Gönderilen Ödenek Toplamı	Kullanılan Ödenek	Kalan Ödenek
38.25.09.12-01.3.9.00-2-01.1	741.000,00	0,00	95.240,00	645.760,00	645.760,00	645.758,74	1,26
38.25.09.12-01.3.9.00-2-02.1	140.000,00	0,00	16.505,00	123.495,00	123.495,00	123.491,31	3,69
38.25.09.12-01.3.9.00-2-03.3	1.000,00	0,00	0,00	1.000,00	1.000,00	0,00	1.000,00
38.25.09.12-01.3.9.00-2-03.4	54.000,00	1.066.540,00	0,00	1.120.540,00	1.120.540,00	1.120.539,89	0,11
<b>TOPLAM</b>	<b>936.000,00</b>	<b>1.066.540,00</b>	<b>111.745,00</b>	<b>1.890.795,00</b>	<b>1.890.795,00</b>	<b>1.889.789,94</b>	<b>1.005,06</b>

**Tablo 212: Bütçe Gelir Tahmini ve Gerçekleşme Durumu**

<b>EKONOMİK KODLAR</b>	<b>AÇIKLAMA</b>	<b>2020 YILI GELİR TAHMİNİ</b>	<b>2020 YILI GERÇEKLEŞME TOPLAMI</b>
<b>03</b>	<b>Teşebbüs ve Mülkiyet Gelirleri</b>	<b>14.315.000</b>	<b>17.809.059,52</b>
<b>03.1</b>	Mal ve Hizmet Satış Gelirleri	11.766.000	14.450.786,95
<b>03.6</b>	Kira Gelirleri	2.549.000	3.358.273,02
<b>03.9</b>	Diğer Teşebbüs ve Mülkiyet Gelirleri	0	0
<b>04</b>	<b>Alınan Bağış ve Yardımlar ile Özel Gelirler</b>	<b>472.852.000</b>	<b>502.154.040</b>
<b>04.2</b>	Merk. Yön. Büt. Alınan Bağış ve Yardımlar	472.852.000	501.242.390
<b>04.5</b>	Kişi ve Kurumlardan Alınan Bağış Ve Yardımlar	40.140.000	911.650
<b>05</b>	<b>Diğer Gelirler</b>	<b>12.476.000</b>	<b>36.725.806,36</b>
<b>05.1</b>	Faiz Gelirleri	785.000	891.183,61
<b>05.2</b>	Kişi ve Kurumlardan Alınan Paylar	5.430.000	22.451.150,07
<b>05.3</b>	Para Cezaları	0	25.724,03
<b>05.9</b>	Diğer Çeşitli Gelirler	6.261.000	13.357.748,65
<b>OPLAM</b>		<b>499.643.000</b>	<b>556.688.905,88</b>

## 2. Temel Mali Tablolara İlişkin Açıklamalar

Üniversitemize tahsis edilen 2020 yılı bütçesinin Ayrıntılı Finansman Programı düzenlenmiş olup bu doğrultuda performans bütçede göz önünde bulundurularak harcamalar yapılmıştır.

Personel Giderleri ve Personel Giderlerine Dayalı Sosyal Güvenlik Kurumlarının Devlet Prim Giderleri için toplam **431.377.212.-TL**,

Mal ve hizmet alımları ihtiyaçlarını karşılamak için toplam **32.225.294.-TL**,

Cari transfer harcamaları için toplam **16.880.448.-TL**,

Sermaye giderleri için ise toplam **76.116.832.-TL** harcama yapılmış olup

yıl sonunda iptal edilen genel ödenek toplamı **2.811.320.-TL**'dir.

### Giderler

**01- Personel Giderleri** 2020 yılı için toplam **373.906.875.-TL** ödenek tahsis edilmiş olup **372.453.916.-TL**'si yıl içinde harcanmış, kalan **1.452.959.-TL**'si yıl sonunda tenkis edilmiştir.

**01.1- Personel Giderleri (Memurlar)** 2020 yılı için toplam **316.863.025.-TL** ödenek tahsis edilmiş olup **315.412.416.-TL**'si yıl içinde harcanmış, kalan **1.368.524.-TL**'si yıl sonunda tenkis edilmiştir.

**01.2- Personel Giderleri (Sözleşmeli Personel)** 2020 yılı için toplam **25.238.000.-TL** ödenek tahsis edilmiş olup **25.236.988.-TL**'si yıl içinde harcanmış, kalan **1.012.-TL**'si yıl sonunda tenkis edilmiştir.

**01.3- Personel Giderleri (İşçiler)** 2020 yılı için toplam **29.729.480.-TL** ödenek tahsis edilmiş olup **29.728.880.-TL**'si yıl içinde harcanmış, kalan **600.-TL**'si yıl sonunda tenkis edilmiştir.

**01.4- Personel Giderleri (Geçici Personel)** 2020 yılı için toplam **370.940.-TL** ödenek tahsis edilmiş olup **370.916.-TL**'si yıl içinde harcanmış, kalan **24.-TL**'si yıl sonunda tenkis edilmiştir.

**01.5- Personel Giderleri (Diğer Personel)** 2020 yılı için toplam **1.705.430.-TL** ödenek tahsis edilmiş olup **1.704.715.-TL**'si yıl içinde harcanmış, kalan **715.-TL**'si yıl sonunda tenkis edilmiştir.

**02- Sosyal Güvenlik Kurumuna Devlet Primi Giderleri** 2020 yılı için toplam **59.003.455.-TL** ödenek tahsis edilmiş olup **58.923.296.-TL**'si yıl içinde harcanmış, kalan **80.159.-TL**'si yıl sonunda tenkis edilmiştir.

**02.1- Sosyal Güvenlik Kurumuna Devlet Primi Giderleri (Memurlar)** 2020 yılı için toplam **47.098.115.-TL** ödenek tahsis edilmiş olup **47.097.466.-TL**'si yıl içinde harcanmış, kalan **649.-TL**'si yıl sonunda tenkis edilmiştir.

**02.2- Sosyal Güvenlik Kurumuna Devlet Primi Giderleri (Sözleşmeli Personel)** 2019 yılı için toplam **5.232.000.-TL** ödenek tahsis edilmiş olup **5.230.599.-TL**'si yıl içinde harcanmış, kalan **1.401.-TL**'si yıl sonunda tenkis edilmiştir.

**02.3- Sosyal Güvenlik Kurumuna Devlet Primi Giderleri (İşçiler)** 2020 yılı için toplam **6.370.455.-TL** ödenek tahsis edilmiş olup **6.365.633.-TL**'si yıl içinde harcanmış, kalan **4.822.-TL**'si yıl sonunda tenkis edilmiştir.

**02.4- Sosyal Güvenlik Kurumuna Devlet Primi Giderleri (Geçici Personel)** 2020 yılı için toplam **232.085.-TL** ödenek tahsis edilmiş olup **158.802.-TL**'si yıl içinde harcanmış, kalan **73.283.-TL**'si yıl sonunda tenkis edilmiştir.

**02.5- Sosyal Güvenlik Kurumuna Devlet Primi Giderleri (Diğer Personel)** 2020 yılı için toplam **70.800.-TL** ödenek tahsis edilmiş olup **70.797.-TL**'si yıl içinde harcanmış, kalan **3.-TL**'si yıl sonunda tenkis edilmiştir.

**03- Mal Ve Hizmet Alım Giderleri** 2020 yılı için toplam **32.527.449.-TL** ödenek tahsis edilmiş olup **32.225.294.-TL**'si yıl içinde harcanmış, kalan **302.155.-TL**'si yıl sonunda tenkis edilmiştir.

**03.2- Tüketime Yönelik Mal ve Malzeme Alımları** 2020 yılı için toplam **25.101.054.-TL** ödenek tahsis edilmiş olup **23.231.056.-TL**'si yıl içinde harcanmış, kalan **1.869.998.-TL**'si yıl sonunda tenkis edilmiştir.

**03.3- Yolluklar** 2020 yılı için toplam **1.324.295.-TL** ödenek tahsis edilmiş olup **746.452.-TL**'si yıl içinde harcanmış, kalan **577.843.-TL**'si yıl sonunda tenkis edilmiştir.

**03.4- Görev Giderleri** 2020 yılı için toplam **1.155.540.-TL** ödenek tahsis edilmiş olup **1.154.822.-TL**'si yıl içinde harcanmış, kalan **718.-TL**'si yıl sonunda tenkis edilmiştir.

**03.5- Hizmet Alımları** 2020 yılı için toplam **6.601.351.-TL** ödenek tahsis edilmiş olup **5.939.846.-TL**'si yıl içinde harcanmış, kalan **651.505.-TL**'si yıl sonunda tenkis edilmiştir.

**03.6- Temsil Tanıtma** 2020 yılı için toplam **30.800.-TL** ödenek tahsis edilmiş olup **10.368.-TL**'si yıl içinde harcanmış, kalan **20.432.-TL**'si yıl sonunda tenkis edilmiştir.

**03.7- Menkul Mal Alım Bakım ve Onarım Giderleri** 2020 yılı için toplam **1.050.408.-TL** ödenek tahsis edilmiş olup **949.062.-TL**'si yıl içinde harcanmış, kalan **101.346.-TL**'si yıl sonunda tenkis edilmiştir.

**03.8- Gayrimenkul Mal Bakım ve Onarım Giderleri** 2020 yılı için toplam **264.000.-TL** ödenek tahsis edilmiş olup **193.657.-TL**'si yıl içinde harcanmış, kalan **70.343.-TL**'si yıl sonunda tenkis edilmiştir.

**05- Cari Transferler** 2020 yılı için toplam **17.019.730.-TL** ödenek tahsis edilmiş olup **16.880.448.-TL**'si yıl içinde harcanmış, kalan **139.282.-TL**'si yıl sonunda tenkis edilmiştir.

**5.1- Görev Zararları** 2020 yılı için toplam **8.903.000.-TL** ödenek tahsis edilmiş olup **8.902.698.-TL**'si yıl içinde harcanmış, kalan **302.-TL**'si yıl sonunda tenkis edilmiştir.

**5.2- Hazine Yardımları** 2020 yılı için toplam **4.694.000.-TL** ödenek tahsis edilmiş olup hepsi yıl içinde harcanmıştır.

**5.3- Kar Amacı Gütmeyen Kuruluşlara Yapılan Transferler** 2020 yılı için toplam **2.350.000.-TL** ödenek tahsis edilmiş olup hepsi yıl içinde harcanmıştır.

**5.4- Hane Halkına Yapılan Transferler** 2020 yılı için toplam **972.730.-TL** ödenek tahsis edilmiş olup **842.750.-TL**'si yıl içinde harcanmış, kalan **129.980.-TL**'si yıl sonunda tenkis edilmiştir.

**5.6- Yurt Dışına Yapılan Transferler** 2020 yılı için toplam **100.000.-TL** ödenek tahsis edilmiş olup **91.000.-TL**'si yıl içinde harcanmış, kalan **9.000.-TL**'si yıl sonunda tenkis edilmiştir.

**06- Sermaye Giderleri** 2020 yılı için toplam **81.749.500.-TL** ödenek tahsis edilmiş olup **76.116.832.-TL**'si yıl içinde harcanmış, kalan **5.632.668.-TL**'si yıl sonunda tenkis edilmiştir.

**06.1- Mamul Mal Alımları** 2020 yılı için toplam **42.301.500.-TL** ödenek tahsis edilmiş olup yıl içinde **41.048.097.-TL**'si harcanmış, kalan **1.253.403.-TL**'si yıl sonunda tenkis edilmiştir.

**06.3- Gayri Maddi Hak Alımları** 2020 yılı için toplam **1.246.000.-TL** ödenek tahsis edilmiş olup **997.186.-TL**'si yıl içinde harcanmış, kalan **248.814.-TL**'si yıl sonunda tenkis edilmiştir.

**06.4- Gayri Alımları ve Kamulaştırması** 2020 yılı için toplam **2.300.000.-TL** ödenek tahsis edilmiş olup **297.856.-TL**'si yıl içinde harcanmış, kalan **2.002.144.-TL**'si yıl sonunda tenkis edilmiştir.

**06.5- Gayrimenkul Sermaye Üretim Giderleri** 2020 yılı için toplam **25.952.000.-TL** ödenek tahsis edilmiş olup **25.596.729.-TL**'si yıl içinde harcanmış, kalan **355.271.-TL**'si yıl sonunda tenkis edilmiştir.

**06.6- Menkul Malların Büyük Onarım Giderleri** 2020 yılı için toplam **1.200.000.-TL** ödenek tahsis edilmiş olup **1.180.260.-TL**'si yıl içinde harcanmış, kalan **19.740.-TL**'si yıl sonunda tenkis edilmiştir.

**06.7- Gayrimenkul Büyük Onarım Giderleri** 2019 yılı için toplam **8.750.000.-TL** ödenek tahsis edilmiş olup **6.996.704.-TL**'si yıl içinde harcanmış, kalan **1.753.296.-TL**'si yıl sonunda tenkis edilmiştir.

### ***Gelirler***

**Teşebbüs ve Mülkiyet Gelirleri (800-03)** I. Düzey detay kodunda **14.315.000.-TL** gelir elde edileceği öngörülmüş, yıl sonunda **17.809.059,52 TL** gelir gerçekleşmiştir.

**Mal ve Hizmet Satış Gelirleri (800-03-01)** II. Düzey detay kodunda **11.766.000.-TL** gelir elde edileceği öngörülmüş, yıl sonunda **14.450.786,95.-TL** gelir gerçekleşmiştir.

**Kira Gelirleri (800-03-06)** II. Düzey detay kodunda **2.549.000.-TL** gelir elde edileceği öngörülmüş, yıl sonunda **3.358.273,02.- TL** gelir gerçekleşmiştir.

**Diğer Teşebbüs ve Mülkiyet Gelirleri (800-03-09)** II. Düzey detay kodunda gelir elde edilemeyeceği öngörülmüş, yıl sonunda **0.-TL** gelir gerçekleşmiştir.

**Alınan Bağış ve Yardımlar (800-04)** I. Düzey detay kodunda **472.852.000.-TL** gelir elde edileceği öngörülmüş, yıl sonunda **502.154.040.-TL** gelir gerçekleşmiştir.

**Merkezi yönetim bütçesinden (800-04-02)** II. Düzey detay kodunda **472.852.000.-TL** gelir elde edileceği öngörülmüş, yıl sonunda **501.242.390.-TL** gelir gerçekleşmiştir.

**Kişi ve Kurumlardan Alınan Bağış ve Yardımlar (800-4-5)** II. Düzey detay kodunda gelir elde edilemeyeceği öngörülmüş, yıl sonunda **911.650.-TL** gelir gerçekleşmiştir.



**Diğer Gelirler (800-05)** I. Düzey detay kodunda **12.476.000.-TL** gelir elde edileceği öngörülmüş, yıl sonunda **36.725.806,36.-TL** gelir gerçekleşmiştir.

**Faiz gelirleri (800-5-1)** II. Düzey detay kodunda **785.000.-TL** gelir elde edileceği öngörülmüş, yıl sonunda **891.183,61.-TL** gelir gerçekleşmiştir.

**Kişi ve Kurumlardan Alacaklar (800-5-2)** II. Düzey detay kodunda **5.430.000.-TL** gelir elde edileceği öngörülmüş, yıl sonunda **22.451.150,07.-TL** gelir gerçekleşmiştir.

**Para cezaları (800-05-03)** II. Düzey detay kodunda gelir elde edilemeyeceği öngörülmüş, yıl sonunda **25.724,03.-TL** gelir gerçekleşmiştir.

**Diğer Çeşitli Gelirler (800-5-9)** II. Düzey detay kodunda **6.261.000.-TL** gelir elde edileceği öngörülmüş, yıl sonunda **13.357.748,65.-TL** gelir gerçekleşmiştir.

### **3. Mali Denetim Sonuçları**

2020 yılı içerisinde üniversitemizin 2019 yılı hesapları Sayıştay Başkanlığı tarafından denetlenmiş olup denetim sonucunda elde edilen bulgular ile denetim görüşü şu şekildedir;

#### **Denetim Görüşünü Etkilemeyen Tespit ve Değerlendirmeler;**

**Bulgu 1:** İdari Para Cezalarının Nazım Hesaplarda İzlenmemesi İdarenin, kiralanmış iş yerlerindeki bir kısım kiracıların ödemeleri aksatmaları üzerine düzenlediği idari para cezalarının nazım hesaplarda izlenmediği tespit edilmiştir. Söz konusu idari para cezalarının muhasebeleştirilmesine ilişkin olarak, Maliye Bakanlığı Muhasebat Genel Müdürlüğü'nün 26.02.2013 tarihli ve 2261 sayılı yazısında, 5018 sayılı Kamu Mali Yönetimi ve Kontrol Kanununa ekli (II) ve (III) sayılı cetvellerde yer alan kamu idareleri tarafından verilen idari para cezalarının "998.51- Verilen İdari Para Cezaları" yardımcı hesaplarında izleneceği belirtilmiştir. Aynı yazıda, bahsi geçen kamu idarelerince bir idari para cezası verildiğinde, 998-Diğer Nazım Hesaplar Hesabına (998.51-Verilen İdari Para Cezaları) borç, 999-Diğer Nazım Hesaplar Karşılığı Hesabına alacak kaydı yapılacağı; ödeme süresi içerisinde tahsil edilen tutarların 998-Diğer Nazım Hesaplar Hesabına (998.51-Verilen İdari Para Cezaları) alacak kaydedileceği belirtilmiştir. Her ne kadar 2020 yılı kayıtlarında tespitler doğrultusunda düzeltme sağlanmışsa da 2019 yılı kayıtlarında bir değişiklik olmamıştır. İnönü Üniversitesi tarafından, 2019 yılında, kiracılarla ilgili olarak toplam 33.088.72 TL tutarında 6 adet idari para cezası verildiği, tamamının tahsil edildiği ve bu tutarın nazım hesaplarda izlenmediği görülmüştür. İdari para cezalarının muhasebeleştirilmesinde 998- Diğer Nazım Hesaplar hesabının da kullanılması gerekmektedir.

**Bulgu 2:** Üniversitenin mülkiyetinde bulunan gayrimenkullerin kiralama ihalelerinin pazarlık usulü ile yapılması üniversitenin mülkiyetinde bulunan gayrimenkulun kiralama ihalelerine ilişkin liste incelendiğinde, gayrimenkullerin tamamının 2886 sayılı Devlet İhale Kanunu'nun 51'inci maddesinin (g) bendi uyarınca pazarlık usulü ile yapıldığı tespit edilmiştir. 2886 sayılı Devlet İhale Kanunu'nun "İlkeler" başlıklı 2'nci maddesinde ihtiyaçların en iyi şekilde, uygun şartlarla ve zamanında karşılanması ve ihalede açıklık ve rekabetin sağlanmasının esas olduğu belirtilmiştir. İdare tarafından, söz konusu listedeki bir kısım ihalenin 51'inci maddenin (g) bendine göre yapılma gerekçeleri açıklanmaya çalışılmış, bir kısım ihalenin de eski ihalelerin süre uzatımı şeklinde uzatılmasından ibaret olduğunu ve bundan sonraki ihale çalışmalarında bulguda yer alan hususların dikkate alınarak çalışma yapılacağı belirtilmiştir. İnönü Üniversitesi Rektörlüğünün mülkiyetinde bulunan gayrimenkullerin kiralamalarında, ihalelerde açıklık ve rekabetin sağlanması açısından kiraya verme işlemlerinin Kanunun ana ihale usulü olarak tanımladığı "kapalı teklif" usulü ile yapılması, Kanunun 51/g, pazarlık usulü ile kiralama yapılmamasının gerektiği değerlendirilmektedir.

**Denetim Görüşü;** T.C. İnönü Üniversitesi 2019 yılına ilişkin yukarıda belirtilen ve ekte yer alan, geçerli finansal raporlama çerçevesi kapsamındaki mali rapor ve tablolarının tüm önemli yönleriyle doğru ve güvenilir bilgi içerdiği kanaatine varılmıştır.

## B. PERFORMANS BİLGİLERİ

### 1. Program, Alt Program Faaliyet Bilgileri

PROGRAM	ALT PROGRAM	FAALİYET	FAALİYET AÇIKLAMASI
Araştırma, Geliştirme ve Yenilik	Yükseköğretimde Bilimsel Araştırma ve Geliştirme	Yükseköğretim Kurumları Temel Araştırma Hizmetleri	<ul style="list-style-type: none"><li>• Ülke ihtiyaçlarına ve bölgenin gerekliliklerine yönelik yeni araştırma ve uygulama merkezlerinin kurulması</li></ul>
		Yükseköğretim Kurumlarının Bilimsel Araştırma Projeleri	<p>Bilgi ve teknoloji üretmeye dönük ar-ge tabanlı bilimsel faaliyetlerin sayısının arttırılmasına yönelik;</p> <ul style="list-style-type: none"><li>• Bilimsel ve teknik organizasyonlar düzenlenmesi</li><li>• Ulusal ve uluslararası projeler hakkında bilgilendirme ve yönlendirme toplantılarının yapılması</li><li>• Ar-Ge projelerinin önemi ve katkıları konusunda sanayiye bilgilendirme çalışmalarının yapılması</li><li>• Girişimci fikirlerin desteklenmesi</li><li>• Öğrencilerin bilinçlendirilmesi ve proje yarışmalarının düzenlenmesi ve desteklenmesi</li><li>• Teknik geziler ve bilimsel fuarcılık faaliyetlerinin desteklenmesi</li></ul>
Hayat Boyu Öğrenme	Yükseköğretim Kurumları Sürekli Eğitim Faaliyetleri	Toplum Hizmetine Sunulan Eğitim Programları, Kurs ve Seminerler	<ul style="list-style-type: none"><li>• Toplumun ihtiyaç duyduğu alanlarda sürekli eğitim merkezi ile eğitim vermek ve eğitim sonunda kursiyerlere sertifikalı eğitim aldığına dair sertifika sunulması</li><li>• Hayat boyu öğrenme kapsamında Sürekli Eğitim Merkezi aracılığı ile yapılacak faaliyetlerin yaygınlaştırılması,</li><li>• Her yıl topluma yönelik eğitici ve aydınlatıcı faaliyetlerin gerçekleştirilmesi adına kamu spotu hazırlanarak görsel ve işitsel medya aracılığı ile topluma iletilmesi,</li><li>• Sosyal tedirginliklerin önlenmesi için toplumu bilinçlendirme konferanslarının verilmesi faaliyetlerini gerçekleştirmesi</li></ul>

Hayat Boyu Öğrenme	Yükseköğretim Kurumları Sürekli Eğitim Faaliyetleri	Yükseköğretim Kurumları Sosyal Sorumluluk Projeleri	<ul style="list-style-type: none"> <li>• Üniversitemizin sosyal sorumluluk görevi kapsamında başta engelli bireyler olmak üzere çeşitli projelerin geliştirilmesi ve hayata geçirilmesi</li> <li>• Artan yaşlı nüfusun daha rahat hayat sürmesi ve kuşaklar arası dayanışma çalıştaylarının yapılması</li> <li>• Yatan hastalara yönelik moral ve motivasyon amaçlı etkinliklerin yapılması</li> </ul>
Tedavi Edici Sağlık	Tedavi Hizmetleri	Üniversite Genel Hastane Hizmetleri	<ul style="list-style-type: none"> <li>• Organ nakli başta olmak üzere genel sağlık hizmetlerinin çeşitliliğini artırarak sağlık turizminde uluslararası konuma gelmesi</li> </ul>
Yönetim ve Destek Programı	Teftiş, Denetim ve Danışmanlık Hizmetleri	Hukuki Danışmanlık ve Muhakemat Hizmetleri	<ul style="list-style-type: none"> <li>• Hukuk Müşavirliğimiz aracılığı ile Üniversitemiz aleyhine açılan davalar ile Üniversitemiz tarafından üçüncü şahıslar aleyhine açılması gereken davaların takibinin yapılması</li> </ul>
		İç Denetim	<ul style="list-style-type: none"> <li>• İç denetim birimimizde görev yapan iç denetçiler ile kurum içinde her yıl bir veya bir kaç tanesinin denetimi yapılarak sonuçları üst yönetime sunulması</li> </ul>
	Üst Yönetim, İdari ve Mali Hizmetler	Bilgi Teknolojilerine Yönelik Faaliyetler	<ul style="list-style-type: none"> <li>• Üniversitemizin bilgi teknolojileri kaynaklarının teknolojik gelişmeler ışığında yenilenmesi ve ihtiyaç duyulan yazılımların satın alma yolu ile edinilerek çalışma ortamının on-line hale getirilmesi</li> </ul>
		Diğer Destek Hizmetleri	<ul style="list-style-type: none"> <li>• Üniversitemizin idari teşkilatında bulunan birimlerin verimli, düzenli ve uyumlu şekilde çalışmasının sağlanması</li> </ul>
		Engellilerin Erişebilirliğinin Sağlanması	<ul style="list-style-type: none"> <li>• Engelli dostu olan üniversitemizin, engelli bireylerin hizmetine sunulacak fiziki alt yapı çalışmalarını sürdürmesi</li> </ul>
Genel Destek Hizmetleri	<ul style="list-style-type: none"> <li>• Üniversitemiz çeşitli birimlerinin ihtiyaç duyduğu tüketime yönelik mal ve hizmet alımları ile bunların bakım ve onarımlarının ihtiyacın önem sırası ve ödenek durumuna göre yapılması</li> </ul>		

ETİRİLMESİ	Üst Yönetim, İdari ve Mali Hizmetler	İnsan Kaynakları Yönetimine İlişkin Faaliyetler	<ul style="list-style-type: none"> <li>• Üniversitemizde çalışan akademik, idari ve işçi kadrolarındaki personellerin gerekli özlük işlemlerinin takibi ile ilgili personellerin bilgi ve becerilerinin artırılmasına yönelik hizmet içi eğitim düzenlenmesi faaliyetlerinin yapılması,</li> <li>• İdari personele yönelik görevlerinin gerektirdiği şekilde hizmet içi eğitim verilmesi,</li> <li>• Bütün çalışanların sivil savunma eğitimlerine tabi tutulması ve sivil savunma fiziki çalışmalarının tamamlanması</li> </ul>
		İnşaat ve Yapı İşlerinin Yürütülmesi	<ul style="list-style-type: none"> <li>• İhtiyaç duyulan yeni derslikler başta olmak üzere, sosyal donatıların ve ihtiyaç duyulan diğer donatıların yapılması adına etüd ve projelerinin çizdirilmesi ve inşaat işlerinin yaptırılması</li> <li>• Aynı zamanda mevcut kampüs alanının altyapısının tamamlanması adına gerekli faaliyetlerin yerine getirilmesi</li> </ul>
		Özel Kalem Hizmetleri	<ul style="list-style-type: none"> <li>• Üst yöneticinin temsil, tanıtma ve ağırlama hizmetlerinin yürütülmesi</li> </ul>
		Strateji Geliştirme ve Mali Hizmetler	<ul style="list-style-type: none"> <li>• Yürürlükte bulunan mali mevzuat ve ilgili diğer mevzuatlar çerçevesinde, Üniversitemizin mali hizmetlerinin yerine getirilmesi,</li> <li>• Stratejik yönetim ve planlama çalışmalarının koordine edilmesi,</li> <li>• Harcama birimlerinin kullandığı bütçe kaynaklarının kontrolünün yapılması, mali kanunların ve ilgili diğer mevzuatın uygulanması konusunda</li> <li>• Üst düzey yöneticiye ve harcama yetkililerine danışmanlık yapılması.</li> </ul>
		Taşınmaz Mal Gelirleriyle Yürütülecek Hizmetler	<ul style="list-style-type: none"> <li>• Üniversitemiz mülkiyetinde olup, üçüncü şahıslara kiralama suretiyle elde edilen kira gelirleri karşılığı olarak ihtiyaç duyulan harcama kalemlerine özgelir karşılığı ödenek desteği sağlanarak çeşitli hizmetlerin yerine getirilmesi</li> </ul>
		Yükseköğretimde Öğrencilere Yönelik İdari Hizmetler	<ul style="list-style-type: none"> <li>• Öğrencilerin kayıt, mezuniyet ve diğer idari hizmetlerini yerine getirilmesi</li> </ul>

Yükseköğretim	Öğretim Elemanlarına Sağlanan Burs Ve Destekler	Öğretim Üyesi Yetiştirme Programı ve Yurtdışı Destek Hizmetleri	<ul style="list-style-type: none"> <li>• Öğretim Üyesi Yetiştirme Programı kapsamında destek hizmetlerine gerekli desteğin sağlanması</li> </ul>
	Ön Lisans Eğitimi, Lisans Eğitimi ve Lisansüstü Eğitim	Doktora Öğrencilerine Yönelik Burs Hizmetleri	<ul style="list-style-type: none"> <li>• Burs hizmetlerinden yararlanan doktora öğrencilerinin sayısının artırılması</li> </ul>
		Lisans Öğrencilerine Yönelik Burs Hizmetleri	<ul style="list-style-type: none"> <li>• Burs hizmetlerinden yararlanan lisans öğrencilerinin sayısı artırılması</li> </ul>
	Ön Lisans Eğitimi, Lisans Eğitimi ve Lisansüstü Eğitim	OSB Meslek Yüksekokulları Eğitim Desteği	<ul style="list-style-type: none"> <li>• Yüksek Öğretim Kurulu Başkanlığı tarafından Organize Sanayi Bölgesi içerisinde faaliyet gösteren Meslek Yüksek Okullarının gelişimi için eğitim desteği sağlanmakta olup, üniversitemiz Malatya OSB Meslek Yüksek Okuluna bu kapsamda eğitim desteği sağlanmaktadır</li> </ul>
		Yükseköğretim Kurumları Bilgi ve Kültürel Kaynaklar ile Sportif Altyapısının Geliştirilmesi Hizmetleri	<ul style="list-style-type: none"> <li>• Eğitim-öğretim ve araştırmaların gerektirdiği bilgi ve belge ihtiyaçlarını karşılamak için; yurt içinden ve dışından kitap, tez, süreli yayın, elektronik yayın mikro-film, görsel-işitsel materyaller vb. sağlanması,</li> <li>• Sağlanan belgelerin sistematik bir şekilde düzenlenerek araştırmacıların kullanımına hazır hale getirilmesi</li> </ul>
		Yükseköğretim Kurumları Birinci Öğretim	<ul style="list-style-type: none"> <li>• Çağdaş eğitim gereklerine uygun eğitim alanları oluşturarak eğitimin kalitesini artırarak araştıran, sorgulayan ve değer üreten nitelikli bireyler yetiştirilmesi</li> </ul>
		Yükseköğretim Kurumları İkinci Öğretim	<ul style="list-style-type: none"> <li>• Çağdaş eğitim gereklerine uygun eğitim alanları oluşturarak eğitimin kalitesini artırarak araştıran, sorgulayan ve değer üreten nitelikli bireyler yetiştirilmesi</li> </ul>
		Yükseköğretim Kurumları Tezsiz Yüksek Lisans	<ul style="list-style-type: none"> <li>• Çağdaş eğitim gereklerine uygun eğitim alanları oluşturarak eğitimin kalitesini artırarak araştıran, sorgulayan ve değer üreten nitelikli yüksek lisans öğrencileri yetiştirilmesi</li> </ul>
		Yükseköğretim Kurumları Uzaktan Eğitim	<ul style="list-style-type: none"> <li>• Üniversitemizde yapılmakta olan Uzaktan Eğitim programlarının sayısının artırılması</li> </ul>

Yükseköğretim	Yükseköğretimde Öğrenci Yaşamı	Yükseköğretim Kurumları Yaz Okulları	<ul style="list-style-type: none"> <li>• Üniversitemizde açılan yaz okulları programlarının sayısının artırılması</li> </ul>
		Yükseköğretimde Barınma Hizmetleri	<ul style="list-style-type: none"> <li>• Öğrencilerin barınma ihtiyaçlarına yönelik faaliyetlerin yerine getirilmesi</li> </ul>
		Yükseköğretimde Beslenme Hizmetleri	<ul style="list-style-type: none"> <li>• Üniversitemizi öğrencilerinin, tüm yerleşkelerimizde bulunan öğrenci yemekhaneleri ve kafeteryalarından düzenli olarak yararlanmalarının sağlanması</li> </ul>
		Yükseköğretimde Kültür ve Spor Hizmetleri	<ul style="list-style-type: none"> <li>• Üniversitemiz bünyesinde bulunan spor alanları ve öğrenci kulüpleri ile öğrencilerimizin, geleceğe güvenle bakan evrensel değerlerle donatılmış, toplumsal değerlere duyarlı, kültür, spor ve sanat bilinci gelişmiş bireyler olarak yetiştirmeleri amaçlanmaktadır.</li> </ul>
		Yükseköğretimde Öğrenci Yaşamına İlişkin Diğer Hizmetler	<ul style="list-style-type: none"> <li>• Üniversitemiz öğrencilerine yönelik konferans, seminer, panel, kongre gibi bilimsel toplantılar aracılığı ile öğrencilerimizin güncel konularda bilgi ve görgülerini arttırmaya yönelik faaliyetler düzenlenmesi</li> </ul>
		Yükseköğretimde Sağlık Hizmetleri	<ul style="list-style-type: none"> <li>• Üniversitemiz öğrencilerine yönelik sağlık hizmetlerinin iyileştirilmesi</li> </ul>

## 2. Performans Sonuçlarının Değerlendirilmesi

**Programın Adı** : ARAŞTIRMA, GELİŞTİRME VE YENİLİK  
**Alt Programın Adı** : YÜKSEKÖĞRETİMDE BİLİMSEL ARAŞTIRMA VE GELİŞTİRME  
**Alt Program Hedefi** : Yükseköğretim kurumlarında inovasyon amaçlı bilimsel çalışmaların artırılması

Sıra	Gösterge Adı	Ölçü Birimi	Önceki Dönem Grç		Hedeflenen Gösterge Değeri	Yılsonu Gerçekleşme Tahmini	Gerçekleşme						
			Yılı	Değeri			1. Üç Aylık	2. Üç Aylık	3. Üç Aylık	4. Üç Aylık	Yılsonu Değeri	Gerçekleşme Oranı	Gerçekleşme Durumu
1	Ar-ge'ye harcanan bütçenin toplam bütçeye oranı	Oran	2018	1,7	1,1	0	0	0	0	4,7700	4,7700	433	Aşıldı
2	Ar-ge sonucu ortaya çıkan ürünlere ilişkin alınan patent sayısı	Sayı	2018	4	1	0	0	0	0	2	2	200,00	Aşıldı
3	Ar-ge sonucu ticarileştirilen ürün sayısı	Sayı	2018	1	1	0	1	0	2	4	7	700,00	Aşıldı
4	Araştırma merkezleri gelir miktarı	TL	0	0	0	0	842.387,80	309.780	449.935,60	439.320,60	2.041.424	2.000.000	Aşıldı
5	Araştırma merkezlerinin sanayi ile yaptığı proje sayısı	Sayı	2018	0	50	0	3,00	1,00	2,00	1,00	7,00	0,14	Kısmen Ulaşıldı
6	BAP kapsamında desteklenen araştırma projeleri sayısı	Sayı	2018	354	400	0	80	70	37	44	231,00	24,25	Kısmen Ulaşıldı
7	Öğretim elemanı başına düşen ar-ge proje sayısı	Sayı	2018	0	1	0	0,052	0,045	0,026	0,034	0,16	0,16	Kısmen Ulaşıldı
8	Patent, faydalı model ve endüstriyel tasarım başvuru sayısı	Sayı	2018	4	20	0	0	0	0	1	1	0,05	Ulaşılmadı
9	Ulusal ve uluslararası kuruluşlar tarafından desteklenen ar-ge projesi sayısı	Sayı	2018	0	25	0	80	72	40	52	244,00	976	Aşıldı
10	Uluslararası endekslerde yer alan bilimsel yayın sayısı	Sayı	2018	0	700	0	0	0	0	1.256	1.256	179,40	Aşıldı



**Programın Adı** : HAYAT BOYU ÖĞRENME

**Alt Programın Adı** : YÜKSEKÖĞRETİM KURUMLARI SÜREKLİ EĞİTİM FAALİYETLERİ

**Alt Program Hedefi** : Toplumun tüm kesimlerine ihtiyaç duyduğu alanlarda eğitimler verilmesi, kamu kurum ve kuruluşları, özel sektör ve uluslararası kuruluşlarla işbirliğinin gelişmesine katkıda bulunulması

Sıra	Gösterge Adı	Ölçü Birimi	Önceki Dönem Grç		Hedeflenen Gösterge Değeri	Yılsonu Gerçekleşme Tahmini	Gerçekleşme						
			Yılı	Değeri			1. Üç Aylık	2. Üç Aylık	3. Üç Aylık	4. Üç Aylık	Yılsonu Değeri	Gerçekleşme Oranı	Gerçekleşme Durumu
1	Dezavantajlı gruplara yönelik sosyal entegrasyon ve kapsayıcılığa ilişkin yapılan faaliyet sayısı	Sayı	2018	0	1	0	0	0	0	1	1	100,00	Ulaşıldı
2	Eğitim programlarına başvuran kişi sayısı	Sayı	2018	0	2.500	0	398	0	988	301	1.687	67,48	Kısmen Ulaşıldı
3	Mezunlara yönelik gerçekleştirilen faaliyet sayısı	Sayı	2018	0	1	0	0	0	0	1	1	100,00	Ulaşıldı
4	Sürekli Eğitim Merkezi (SEM) ve Dil Merkezi (DİLMER) tarafından mesleki eğitime yönelik verilen sertifika sayısı	Sayı	2018	0	1.800	0	398	0	988	301	1.687	93,72	Ulaşıldı
5	Tamamlanan sosyal sorumluluk projeleri sayısı	Sayı	2018	0	5	0	0	0	0	5	2	44	Kısmen Ulaşıldı

**Programın Adı** : TEDAVİ EDİCİ SAĞLIK  
**Alt Programın Adı** : TEDAVİ HİZMETLERİ  
**Alt Program Hedefi** : Tedavi edici sağlık hizmetinin erişilebilir ve etkili olarak sunulmasının sağlanması

Sıra	Gösterge Adı	Ölçü Birimi	Önceki Dönem Grç		Hedeflenen Gösterge Değeri	Yılsonu Gerçekleşme Tahmini	Gerçekleşme						
			Yılı	Değeri			1. Üç Aylık	2. Üç Aylık	3. Üç Aylık	4. Üç Aylık	Yılsonu Değeri	Gerçekleşme Oranı	Gerçekleşme Durumu
1	Ameliyat sayısı	Sayı	2018	0	23.000	0	14.280	6.768	8.527	7.702	37.277	162	Aşıldı
2	Üniversite hastaneleri nitelikli yatak oranı	Oran	2018	0	30	0	24,9000	24,9000	24,9000	24,9000	24,9000	83	Kısmen Ulaşıldı
3	Üniversite hastaneleri yatak doluluk oranı	Oran	2018	0	98	0	93	97	97	97	97	98,30	Ulaşıldı
4	Yatan hasta sayısı	Sayı	2018	0	68.000	0	13.684	7.020	12.188	11.191	44.083	64,82	Kısmen Ulaşıldı

**Programın Adı** : YÜKSEKÖĞRETİM  
**Alt Programın Adı** : ÖĞRETİM ELEMANLARINA SAĞLANAN BURS VE DESTEKLER  
**Alt Program Hedefi** : Alanında yetkin, araştırmacı, bilgi üreten ve aktaran akademisyenler yetiştirilmesi

Sıra	Gösterge Adı	Ölçü Birimi	Önceki Dönem Grç		Hedeflenen Gösterge Değeri	Yılsonu Gerçekleşme Tahmini	Gerçekleşme						
			Yılı	Değeri			1. Üç Aylık	2. Üç Aylık	3. Üç Aylık	4. Üç Aylık	Yılsonu Değeri	Gerçekleşme Oranı	Gerçekleşme Durumu
1	SCI, SCI-Expanded, SSCI ve AHCI kapsamındaki dergilerde öğretim elemanı başına düşen yayın sayısı	Sayı	2018	0	4	0	0	0	0	0,3700	0,3700	9,25	Kısmen Ulaşıldı
2	Araştırma bursundan yararlanan öğrenci sayısı	Sayı	2018	0	40	0	0	0	0	38	38	95	Ulaşıldı
3	YÖK tarafından öncelikli alanlarında sağlanan burslardan yararlanan doktora öğrenci sayısı	Sayı	2018	0	13	0	36	36	25	25	25	192,30	Aşıldı

**Programın Adı** : YÜKSEKÖĞRETİM  
**Alt Programın Adı** : ÖN LİSANS EĞİTİMİ, LİSANS EĞİTİMİ VE LİSANSÜSTÜ EĞİTİM  
**Alt Program Hedefi** : Mesleki yeterlilik sahibi ve gelişime açık mezunlar yetiştirilmesi

Sıra	Gösterge Adı	Ölçü Birimi	Önceki Dönem Grç		Hedeflenen Gösterge Değeri	Yılsonu Gerçekleşme Tahmini	Gerçekleşme						
			Yılı	Değeri			1. Üç Aylık	2. Üç Aylık	3. Üç Aylık	4. Üç Aylık	Yılsonu Değeri	Gerçekleşme Oranı	Gerçekleşme Durumu
1	Doktora eğitimini tamamlayanların sayısı	Sayı	2018	0	150	0	0	0	0	132	132	88	Kısmen Ulaşıldı
2	Eğitim bilimleri kontenjan doluluk oranı	Oran	2018	0	100	0	0	0	0	94	94	94	Ulaşıldı
3	Eğitimin program süresinde bitirilme oranı	Oran	2018	0	90	0	0	0	0	0	0	94,40	Ulaşıldı
4	Fen bilimleri kontenjan doluluk oranı	Oran	2018	0	100	0	0	0	0	80	80	80	Kısmen Ulaşıldı
5	Kütüphanede bulunan basılı ve elektronik kaynak sayısı	Sayı	2018	0	720.000	0	0	0	0	2.508.363	2.508.363	348,30	Aşıldı
6	Kütüphanede bulunan öğrenci başına düşen basılı ve elektronik kaynak sayısı	Sayı	2018	0	23	0	0	0	0	63	63	273,90	Aşıldı
7	Kütüphaneden yararlanan kişi sayısı	Sayı	2018	0	200.000	0	0	0	0	6.732	6.732	3,36	Kısmen Ulaşıldı
8	Lisansüstü öğrencilerin toplam öğrenciler içindeki payı	Oran	2018	0	12	0	0	0	0	10	10	83,30	Kısmen Ulaşıldı
9	Öğrenci başına düşen eğitim alanı	Metrekare	2018	10	5,1	0	0	0	0	6,4500	6,4500	126,47	Aşıldı
10	Öğrenci başına düşen kapalı alan	Metrekare	2018	0	14,5	0	0	0	0	17,1600	17,1600	118,30	Aşıldı
11	Öğrenci değişim programlarından yararlanan öğrencilerin oranı	Oran	2018	0	1	0	0	0	0	75	75	750	Aşıldı
12	Öğretim üyesi başına düşen öğrenci sayısı	Sayı	2018	0	40	0	0	0	0	47	47	117,50	Aşıldı
13	Sağlık bilimleri kontenjan doluluk oranı	Oran	2018	97	100	0	0	0	0	98	98	98	Ulaşıldı
14	Sosyal bilimler kontenjan doluluk oranı	Oran	2018	0	100	0	0	0	0	94	94	94	Ulaşıldı
15	Teknopark veya Teknoloji Transfer Ofisi (TTO) projelerine katılan öğrenci sayısı	Sayı	2018	0	700	0	0	0	0	0	0	11,40	Kısmen Ulaşıldı

16	Uluslararası kuruluşlarla ortak uygulanan eğitim programı sayısı	Sayı	0	0	0	0	0	0	0	0	0	0	Ulaşılamadı
17	Yabancı dilde eğitim veren program sayısı	Sayı	2018	0	2	0	0	0	0	7	7	350	Aşıldı
18	Yabancı uyruklu akademisyen sayısı	Sayı	2018	18	18	0	12	12	12	12	12	66,60	Kısmen Ulaşıldı
19	Yabancı uyruklu öğrenci sayısı	Sayı	2018	0	1.700	0	0	0	0	1.421	1.421	83,50	Kısmen Ulaşıldı
20	Yan dal ve çift ana dal programından mezun olanların toplam mezun sayısına oranı	Oran	2018	0	5	0	0	0	0	18	18	360	Aşıldı

**Programın Adı** : YÜKSEKÖĞRETİM

**Alt Programın Adı** : YÜKSEKÖĞRETİMDE ÖĞRENCİ YAŞAMI

**Alt Program Hedefi** : Yükseköğretim öğrencilerine sunulan beslenme ve barınma hizmetlerinin kalitesinin artırılması; öğrencilerin kişisel ve sosyal gelişimi desteklenerek yaşam kalitesinin yükseltilmesi

Sıra	Gösterge Adı	Ölçü Birimi	Önceki Dönem Grç		Hedeflenen Gösterge Değeri	Yılsonu Gerçekleşme Tahmini	Gerçekleşme						
			Yılı	Değeri			1. Üç Aylık	2. Üç Aylık	3. Üç Aylık	4. Üç Aylık	Yılsonu Değeri	Gerçekleşme Oranı	Gerçekleşme Durumu
1	Barınma hizmetlerinden yararlanan öğrenci sayısı	Sayı	2018	0	13.000	0	0	0	0	9.802	9.802	0	Ulaşılamadı
2	Beslenme hizmetlerinden yararlanan öğrenci sayısı	Sayı	2018	0	900.000	0	60.501,00	1.879	2.403,00	4.962,00	69.745,00	7,75	Kısmen Ulaşıldı
3	Öğrenci başına düşen sosyal donatı alanı	Metrekare	2018	0	14,0500	0	0	0	0	2,6800	2,6800	268	Aşıldı
4	Öğrenci kulüp ve topluluk sayısı	Sayı	2018	0	110	0	103	103	103	103	103	93,60	Ulaşıldı
5	Sosyal, kültürel ve sportif faaliyet sayısı	Sayı	2018	0	600	0	93	0	0	342	435	15,50	Kısmen Ulaşıldı
6	Yükseköğretimde öğrenci başına barınma harcaması	TL	2018	0	7,5000	0	0	0	0	6,8000	6,8000	90,60	Ulaşıldı
7	Yükseköğretimde öğrenci başına beslenme harcaması	TL	2018	0	6	0	0	0	0	5,1400	5,1400	85,60	Kısmen Ulaşıldı
8	Yükseköğretimde öğrenci yaşamından memnuniyet oranı	Oran	2018	0	90	0	0	0	0	65	65	72,20	Kısmen Ulaşıldı
9	Yükseköğretimde öğrencilere sunulan sağlık hizmetinden yararlanan öğrenci sayısının toplam öğrenci sayısına oranı	Oran	2018	0	0,0100	0	0	0	0	0,0100	0,0100	0	Ulaşılamadı

### 3. Stratejik Planın Değerlendirilmesi

#### AMAÇ 1: EĞİTİM VE ÖĞRETİM HİZMETLERİNİ BİLİMSEL ÖLÇÜTLER DOĞRULTUSUNDA GELİŞTİRMEK

**Hedef 1:** 2021 yılı sonuna kadar uygulamalı eğitim oranının %70 arttırılmasının sağlanması

Üniversitemiz uygulamalı eğitim alanında, her yıl mevcut programlara ek yeni programlarda uygulamalı eğitime geçerek hedefine yaklaşmaktadır. Bu kapsamda 2020 yılı itibari ile;

Malatya OSB Meslek Yüksekokulun - 12 program

Mühendislik Fakültesi - 3 program

Fen-Edebiyat Fakültesi -1 program

Sağlık Bilimleri Fakültesi – 1 program

Hemşirelik Fakültesi – 1 program

Sağlık Hizmetleri Meslek Yüksekokulu tüm programları uygulamalı eğitime geçmiştir

**Hedef 2:** 2021 yılı sonuna kadar uzaktan eğitimin geliştirilmesi ve %50 oranında çeşitlendirilmesi.

İnönü Üniversitesi İNUZEM değişen koşullara uygun yeni programlar üreterek insan kaynaklarının verimliliğini artırmak amacıyla yeni programlar açmayı hedeflemektedir. Bu kapsamda 2020 yılında da eğitim-öğretim faaliyetlerini sürdüren mevcut uzaktan eğitim programları;

- İlahiyat Lisans Tamamlama (İLİTAM)
- İşletme – Kamu Yönetimi – Siyaset Bilimi ve Kamu Yönetimi
- Bilgisayar Programcılığı–Muhasebe ve Vergi Uygulamaları
- Sağlık Kurumları İşletmeciliği
- Halkla İlişkiler ve Tanıtım
- Ebelik
- Hemşireliktir.

**Hedef 3:** Fikri haklar, teknoloji transferi ve bilginin ticarileşmesi çalışmasının yapılması, 2017 yılı sonuna kadar yayınevi ve e-yayınevinin kurulması ve sürdürülebilirliğinin sağlanması.

01.11.2018 tarihli ve 2018/9-19 karar sayılı İnönü Üniversitesi Senato kararı ile “İnönü Üniversitesi Fikri ve Sınai Mülkiyet Hakları Yönetimi Yönergesi” kabul edilerek yürürlüğe girmiştir. Mevcut Yönetmelik esasınca ve kabul edilen yönerge gereği patent, fikri mülkiyet hakları vb. buluşlar üniversitemizde yönetmelikte yetki verilen kurullar tarafında yürütülmekte ve desteklenmektedir.

2020 yılı içerisinde, 25'i basılı, 3'ü elektronik olmak üzere 28 yayın yapılmıştır

Yayınevinin;

- Toplam yayın sayısı 140
- Basılı yayın sayısı, 126
- Elektronik yayın sayısı 14

İnönü Üniversitesi Yayınevine ve sahip olduğu eserlere web ortamında ulaşmak için sürekli güncel tutulan «<http://inonu.edu.tr/en/yayinevi>» adresi ziyaret edilebilir.

**Hedef 4:** Ülkenin ihtiyaç duyduğu iş gücünün yetiştirileceği yeni akademik birimlerin açılması ve var olan birimlerin 2021 yılı sonuna kadar ülke ihtiyaçları ve çağın gereklerine göre yeniden yapılandırılması

Ülkenin ve bölgenin ihtiyaçları doğrultusunda 15 tanesi 2020 yılında olmak üzere yaklaşık 100 yeni akademik birim açılmış ve mevcut bazı programlarda yeniden yapılandırılmıştır.

**Hedef 5:** Hayat boyu öğrenme kapsamında Sürekli Eğitim Merkezi aracılığı ile yapılacak faaliyetlerin yaygınlaştırılması

2020 yılında Sürekli Eğitim Merkezimiz tarafından, yüz yüze ve on-line şekilde olmak üzere, 1.687 kişiye çeşitli alanlarda eğitimler verilmiştir.

**Hedef 6:** Lisansüstü eğitim veren programların 2021 yılı sonuna kadar %20 arttırılması

Bu hedef kapsamında 2020 yılında toplam 23 adet lisansüstü eğitim veren çeşitli programlar açılmıştır.

**Hedef 7:** Ulusal ve uluslararası düzeyde nitelikli bilimsel faaliyet ve ikili anlaşmalarla yurt dışına gidecek olan personel sayısının 2021 yılı sonuna kadar en az %30 arttırılması

Üniversitemiz uluslararasılaşma konusunda önemli atılımlar yapmak için kurumsal altyapısını tamamlamıştır. Öncelikle lisans ve lisansüstü düzeyde birçok ülke ile ikili iş birlikleri kurarak yabancı öğrenci sayısını önemli ölçüde arttırmıştır. Uluslararası öğrenci niteliğini arttırmak için yurt dışında ve yurt içinde pek çok merkezde kendi sınavını yaparak nitelikli öğrencilerin üniversitemize gelmeleri sağlanmıştır. Ulusal ve uluslararası düzeyindeki bilimsel faaliyetlerin desteklenmesi için BAP biriminde UAP, DKP, ÇAP vb. proje başlıkları oluşturularak desteklenmiştir. 2020 yılında bu proje kapsamında birçok proje desteklenmiştir. Ancak 2020 yılında tüm dünyayı etkisi altına alan COVID 19 nedeni ile ulusal ve uluslararası hareketliliğe önemli kısıtlamalar getirilmiştir.

**Hedef 8:** İhtisas kütüphanelerinin kurulması

### **İlahiyat Fakültesi İslami İlimler Kütüphanesi**

Fakültemiz kütüphanesi 2012 yılında kurulmuş olup 1.059 m<sup>2</sup> alana sahiptir. Fakültemiz kütüphanesinde 2020 yılı itibariyle 35.662 adet kitap bulunmaktadır.

### **Hukuk İhtisas Kütüphanesi**

Hukuk Fakültesi binası içerisinde 2012 yılında kurulmuştur. 2020 yılı itibariyle yıl sonu kitap sayısı 9.360 olup 345 m<sup>2</sup>lik alana ve 80 oturma kapasitesine sahiptir

**Hedef 9:** Ülke ihtiyaçlarına ve bölgenin gerekliliklerine yönelik yeni araştırma ve uygulama merkezlerinin kurulması

Ülkemizin stratejik konumunu ve dünya konjonktürünü dikkate alan üniversitemiz 2020 yılı içerisinde yeni araştırma ve uygulama merkezleri kurmuştur.

Yıl içerisinde kurulan araştırma ve uygulama merkezleri

- Muhasebe ve Finans Uygulama ve Araştırma Merkezi
- Osmanlı Devri Uygulama ve Araştırma Merkezi
- Klinik Araştırmalar Mükemmeliyet Uygulama ve Araştırma Merkezi

## **AMAÇ 2: ULUSLARARASI STANDARTLARDA SUNDUĞUMUZ SAĞLIK HİZMETLERİNİ GELİŞTİREREK SÜRDÜRÜLEBİLİRLİĞİNİ SAĞLAMAK**

**Hedef 1:** Sağlık hizmetlerinde organ naklini çeşitlendirerek geliştirilmesi ve 2021 yılı sonuna kadar organ nakli sayısının %100 arttırılması

## **2020 Yılında Gerçekleştirilen Organ Nakli Sayıları**

Karaciğer nakli sayısı: 244

Böbrek nakli sayısı: 15

Kök hücre ve kemik iliği nakli sayısı: 190

Kornea nakli sayısı: 9

Bağırsak nakli sayısı: 1

Pankreas nakli sayısı: 1

2020 yılı içerisinde toplam 460 adet nakil gerçekleşmiştir.

**Hedef 2:** 2018 yılı sonuna kadar dijital hastaneye geçilmesi

Turgut Özal Tıp Merkezi Hastanemizin bünyesinde yer alan Karaciğer Nakil Hastanesinde 31.12.2018 tarihinden itibaren dijital hastane uygulamasına geçilmiştir. Hastanenin tamamında dijital hastaneye geçilmesi için çalışmalar devam etmektedir.

**Hedef 3:** Uluslararası standartlarda bir Onkoloji Hastanesinin kurularak 2018 yılı sonuna kadar tamamlanmasının sağlanması.

Onkoloji Hastanesinin 2017 yılında temeli atılmış, inşaatı ve tefrişatı 2020 yılı içerisinde tamamlanmış 28.07.2020 tarihinde hasta kabulüne başlamıştır.

**Hedef 4:** 2021 yılı sonuna kadar Onkoloji ve Diyabet Enstitülerinin kurulması

Onkoloji Enstitüsü çalışmaları devam etmektedir. Diyabet enstitüsü için revizyon düşünüldüğü Obezite ve Endokrin Enstitüsü şeklinde değişiklik planlanmıştır

**Hedef 5:** Sağlık hizmetlerinin niteliğini arttırmak için ihtiyaç duyulan laboratuvarlar ve diğer birimlerin 2021 yılı sonuna kadar açılması.

## **TÖTM 2020 Yılı İtibariyle Laboratuvar ve Diğer Birimlerin Sayısı**

Poliklinik sayısı: 114

Yataklı birim sayısı: 1585

Yoğun bakım sayısı: 317

Laboratuvar sayısı: 12



**Hedef 6:** Üniversitemizin sağlık turizminde ulusal ve uluslararası cazibe merkezi haline getirilmesi

Sağlık turizmi konusunda çalışmalarını sürdüren Üniversitemiz 2018 yılında sağlık bakanlığından yetki belgesi almıştır. Üniversitemiz başta karaciğer nakli olmak üzere böbrek nakli, kök hücre ve kemik iliği nakli ve kornea naklinde sağlık turizmi kapsamında gelen hasta sayıları her geçen yıl artmaktadır.

Sağlık turizmi kapsamında 2020 yılı içerisinde 24 farklı ülkeden 211 kişi gelmiştir.

**Hedef 7:** 2018 yılı sonuna kadar geleneksel ve tamamlayıcı tıp merkezinin açılması

İnönü Üniversitesi TÖTM'e bağlı olarak hizmet veren GETAT Merkezi 14.07.2017 tarihinde kurulmuş olup ilk hastalarını 2018 yılında almaya ve ilk eğitimlerini 2019 yılında vermeye başlamıştır.

Geleneksel ve Tamamlayıcı Tıp Merkezi'nde 2020 yılında

- Kupa (Hacamat) 500 kişi
- Hirudoterapi (Tıbbi Sülük) 420 kişi
- Akupunktur 70 kişi
- Ozon 420 kişi
- Maggot (Larva) 100 kişi
- Hipnoterapi 30 kişi
- Fitoterapi 10 kişiye tedavi uygulanmıştır.

Turgut Özal Tıp Merkezi tarafından 2020 yılı içerisinde; Kupa (Hacamat), Akupunktur, Mezoterapi, Ozon, Hipnoterapi, Fitoterapi alanlarında 193 kişiye eğitim verilmiştir.

### **AMAÇ 3: BİLİM, TEKNOLOJİ AR-GE VE İNOVASYON FAALİYETLERİNİ GÜÇLENDİRMEK VE DESTEKLEMEK**

**Hedef 1:** Üniversite-sanayi iş birliği kapsamında sektör iş birlikleri destek modellerinin geliştirilmesi

Üniversitemiz, üniversite-sanayi iş birliği kapsamında yeni açılacak programlarda paydaş görüşünü alma ve ülke ihtiyaçlarını gözetmeyi prensip edinerek bu konuda ilk adımını Malatya OSB Meslek Yüksekokulundaki açılan programların tasarımını paydaş analizine göre yaparak atmıştır. Ayrıca 23.10.2018 tarihinde İŞKUR ve sanayicilerimiz ile Makine

Mühendisliği Eğitiminde Teori ile Pratiğin Buluşması (MAKTEP) İş Birliği Projesi Protokolü'nü imzalamıştır.

17.10.2018'de İnönü Üniversitesi, İŞKUR Malatya İl Müdürlüğü ve elektrikli araçlar üreten Bozankaya firması arasında eğitim ve AR-GE iş birliği protokolünü ve 23.05.2018 tarihinde İstanbul Teknik Üniversitesi (İTÜ) Arı Teknokent öncülüğünde İleri Araç Teknolojileri Kümelenmesi arasında, Üniversite bünyesinde "Elektrikli Araç Teknolojileri Programı" açılması protokolü imzalanmıştır.

**Hedef 2:** Sanayi ile ortak çalışma ve 2021 yılı sonuna kadar ortak üretim imkânlarının sağlanması

Üniversitemiz BAP biriminden kabul edilen Üniversite Sanayi İş Birliği (ÜSİP) projesi, üniversitemiz öğretim üyeleri ile sanayicilerimiz arasında yapılan ve sanayicimizin sahada karşılaştığı problemlerin çözümüne yönelik ve kısmi olarak sanayici desteğinin de olduğu proje destekleridir. 2020 yılında desteklenen USİP proje sayısı 7 adettir.

**Hedef 3:** TEKNOPARK ve TTO'nun güçlendirilmesi ve daha işlevsel hâle getirilmesi

Malatya TEKNOPARK, İnönü Üniversitesi tarafından tahsis edilen 381.515,49 m<sup>2</sup> lik bir alana sahiptir. Malatya Teknopark, bünyesinde yer alan firmaların, ileri ve yeni teknoloji alanında Ar-Ge çalışmalarını yürüttükleri yeni ürünler, yeni teknolojiler ve yeni süreçler üretilmesi için uygun ortamlar hazırlayıp, üniversite ve sanayi kuruluşlarını aynı ortam içerisinde buluşturup araştırma, geliştirme ve inovasyon çalışmalarının yapılmasına aracılık etmektedir. Ayrıca, Teknopark bünyesinde hukuk, yatırım, marka ve patent, yalın üretim, tıbbi danışmanlıklar veren firma ve danışman akademisyenler bulunmaktadır.

Üniversitemizde bulunan TEKNOPARK 2020 yılında da büyümeye devam etmiş, bünyesinde faaliyet gösteren şirket sayısı 2019 yılında 60 iken 2020 yılında 78'e çıkmıştır. Şirket sayısı hızla artmaya devam ederken, şirketlerin faaliyet alanları daha fazla çeşitlenmekte ve özellikle üniversitemiz öğretim üyelerinin TEKNOPARK'ta kurdukları şirket sayıları da artmaktadır.

**Hedef 4:** Bilgi ve teknoloji üretmeye dönük AR-GE tabanlı bilimsel faaliyetlerin sayısının artırılması

Üniversitemizin bilgi ve teknoloji üretmeye yönelik AR-GE faaliyetlerinin artırılması için üniversitemiz BAP kaynakları daha etkin kullanılmasına ve AR-GE projelerinin

desteklenmesine yönelik faaliyetlere öncelik verilmiştir. Bu amaçla 2020 yılında 233 proje desteklenmiştir.

**Hedef 5:** Her düzeyde interdisipliner ve multidisipliner çalışmaların teşvik edilmesi, özendirilmesi ve geliştirilmesi

Üniversitemiz multidisipliner çalışmaları desteklemek için BAP Yönergesi değiştirilmiş bu konu ile ilgili gerekli düzenlemeleri yapmıştır. Üniversite-Sanayi İş Birliği (ÜSİP)'de 7 adet, Çok Disiplinli Araştırma Projeleri (ÇAP)'nde 16 adet proje 2020 yılında desteklenmiştir.

**Hedef 6:** Kalibrasyon merkezinin 2021 yılı sonuna kadar kurulması

Üniversitemizin bu konu ile ilgili çalışmaları devam etmektedir.

**Hedef 7:** Her yıl düzenli olarak tarım sektörüne yönelik mesleki ve teknik eğitim çalışmalarının yapılması

#### **AMAÇ 4: KÜLTÜREL, SANATSAL VE SPORTİF ALANLARDA TOPLUMA YÖNELİK FAALİYETLER YÜRÜTEREK SOSYO-KÜLTÜREL KALKINMA VE GELİŞMEYE KATKI SAĞLAMAK**

**Hedef 1:** Her yıl ulusal ve uluslararası düzeyde kültürel, sanatsal ve sportif etkinliklerin gerçekleştirilmesi

Üniversitemiz her yıl öğrencilere, personele ve halka açık ulusal ve uluslararası birçok kültürel sanatsal ve sportif etkinlikler düzenlemektedir.

Güzel Sanatlar ve Tasarım Fakültesi, İletişim Fakültesi ve Devlet Konservatuvarı'nın da bulunduğu üniversitemizde konserler, tiyatro ve sinema gösterileri, kısa film festivalleri, söyleşiler, öğrencilerin, personelin ve halkın hizmetine sunulmaktadır.

Ayrıca Sağlık, Kültür ve Spor Daire Başkanlığı bünyesinde öğrencilerin kültürel ve sanatsal faaliyetlere katılmalarını temin ve teşvik etmek amacıyla kulüpler kurmaları ve ilgili faaliyetleri organize etmeleri desteklenmekte ve kendilerine ofisler verilmektedir. Kulüplerin kendi aralarında veya üniversiteler arasında düzenlenecek olan kültürel ve sanatsal etkinliklere, toplantılara, turnuva ve yarışmalara katılmalarını sağlamak amacıyla ilgili kurum ve kuruluşlarla iş birliği yapılmaktadır.

2020 içerisinde ortaya çıkan Covid-19 nedeniyle çoğu kültür sanat faaliyetleri İnönü Üniversitesi Resmi Youtube Kanalı aracılığıyla gerçekleşmiştir.

**Hedef 2:** Her yıl topluma yönelik eğitici ve aydınlatıcı faaliyetlerin gerçekleştirilmesi

2020 yılında ortaya çıkan salgın hastalığa rağmen akademik birimlerimiz ve uygulama merkezlerimiz toplantı konferans ve seminer eğitim kurs vb. şekilde topluma yönelik birçok eğitici ve aydınlatıcı faaliyetler düzenlemiştir.

Sürekli Eğitim Merkezi eğitimlerine ara vermeden devam ederek yüz yüze ve on-line şekilde olmak üzere toplam 1.687 kişiye çeşitli alanlarda eğitimler vermiştir.

**Hedef 3:** Her yıl bireyin veya toplumun yaşadığı kültür ve değerler çerçevesinde yaşam kalitesinin artırılmasına yönelik çalışmaların yapılması

Üniversitemiz kampüsü, içinde yaşayanların yaşam kalitesini artıracak şekilde dizayn edilmekte ve çeşitli master planları hazırlanmaktadır. Bu konu ile ilgili 2020 yılı içerisinde birçok fiziki altyapı çalışması yapılmıştır.

Yeşil Kampüs çalışmaları 2020 yılında da devam etmiş, 2020 yılında üniversitemiz “Yeşil Kampüs” (Green Metric) kategorisinde dünyadaki ilk 500 üniversite arasındaki yerini korumaya devam etti ve 2019 yılında dünyada 437. sırayı alan üniversitemiz 2020 yılında 340. sıraya yükseldi.

Dünyada olduğu gibi Türkiye’deki üniversiteleri de yapı/yerleşke, enerji yönetimi, ulaşım, atık yönetimi ve sürdürülebilir çevre eğitimi kategorilerinde değerlendiren UI Green Metric’in 2020 Raporu’nda İnönü Üniversitesi Türkiye özelinde 18’inci sırada yer aldı.

Türkiye’deki üniversitelerin değerlendirildiği raporda İnönü Üniversitesinin enerji yönetiminde 8’inci, Yapı ve Altyapıda 34’üncü, ulaşım kategorisinde ise 10’uncu sırada yer alması dikkat çekti. Aynı rapora göre atık yönetiminde 34’inci sırada bulunan İnönü Üniversitesi, eğitimde 17’nci sırada yer alırken su yönetiminde ise 22’nci sırada yer aldı.

**Hedef 4:** Paydaşlarla iş birliği ve koordinasyonun geliştirilmesi

Üniversitemiz paydaşlarını etki ve önem düzeylerine göre tespit ederek, paydaşlarla iş birliğini önemsemektedir. 24.09.2020 tarihinde dış paydaşlarımızın üniversitemizden beklentileri, iş birliği gibi konuların görüşüldüğü on-line toplantı yapılmıştır. Yıl içerisinde düzenlenen dış paydaş anketleri ile paydaşların görüşlerine başvurulmuştur.

Özellikle uygulamalı eğitime yönelik programlarda paydaş görüşleri son derece önemsenmektedir.

**Hedef 5:** Malatya'nın tarihsel ve kültürel değerlerinin ortaya çıkacağı çalışmaların yapılması.

Üniversitemiz Malatya'nın tarihsel ve kültürel değerlerinin ortaya çıkması için her yıl konferans seminer başta olmak üzere çeşitli bilimsel ve kültürel etkinlikler düzenlemektedir.

**Hedef 6:** Öğrencilerimizin ve öğrenci topluluklarının kültürel, sanatsal ve sportif faaliyetlerinin desteklenmesi

2020 yılında Sağlık, Kültür ve Spor Daire Başkanlığına bağlı 103 öğrenci topluluğu / kulübü bulunmakta olup topluluklara / kulüplere üye olan 11.876 öğrenci bulunmaktadır. 2020 yılında öğrenci toplulukları tarafından öğrencilere yönelik 94 adet sosyal, sportif ve kültürel etkinlik düzenlenmiştir.

## **AMAÇ 5: KURUMSAL KAPASİTEYİ GELİŞTİRMEK**

**Hedef 1:** Döner sermaye gelirlerinin artırılması, etkin ve verimli kullanılması

Üniversitemizin 2019 yılı için döner sermaye geliri 367.028.181 TL iken 2020 yılı için 499.068.491 TL'dir.

**Hedef 2:** İş sağlığı ve güvenliği sisteminin 2021 yılı sonuna kadar tüm birimlerde uygulanabilir hâle getirilmesi

Turgut Özal Tıp Merkezi, Diş Hekimliği ve Kampüs İSG kurulları denetim faaliyetlerini 2020 yılında da aktif şekilde sürdürmüşlerdir. 2020 yılında üniversite İSG üst kurulu Covid-19 ve diğer konularla ilgili kararların alındığı 4 toplantı yapmıştır. Bu kapsamda Covid-19 nedeniyle acil eylem planı hazırlanarak risk değerlendirmesi yapılmış, akademik/ idari personele eğitim faaliyetleri düzenlenmiştir.

**Hedef 3:** Üniversitemiz personelinin eğitim ihtiyacı analizinin yapılarak her yıl gerekli eğitimin verilmesi

2020 yılı içerisinde;

Eğiticilerin Eğitimi (Online Eğitim), 1.009 öğretim üyesi ve öğretim görevlisine yönelik yapılmış olup eğitime katılanların sayısı 485 kişidir.

Web Sayfası İçeriği Yönetimi Eğitimi (Online Eğitim) 150 akademik ve idari personele yönelik verilmiş olup eğitime katılanların sayısı 117 kişidir.

**Hedef 4:** İdari işleyişte hukuka uygunluk, açıklık ve şeffaflık sağlanması

Üniversitemizin her türlü faaliyetleri hem Sayıştay, hem de iç denetim birimi tarafından periyodik olarak denetlenmektedir. 2020 yılında iç denetim birimimiz toplam 8 denetim gerçekleştirmiştir. Üniversitemizin dış tedarik sürecinde yaptığı alımlar ve ihaleler <http://inonu.edu.tr/tr/ihale> adresinden şeffaf ve açık bir şekilde ilan edilmektedir. Bu kapsamda 2020 yılı içerisinde 3 adet e-ihale yapılmıştır.

**Hedef 5:** Üniversitemizde Kalite Güvence Sistemi kurularak 2017 yılı sonuna kadar tüm birimlerde uygulanabilirliğinin sağlanması

Üniversitemiz, salgın hastalığın patlak verdiği 2020 yılında Kurumsal Kalite Güvence Sistemi gereği yapılması gereken faaliyetlerini online olarak gerçekleştirmiştir. Bu kapsamda yıl içinde iç tetkik faaliyetleri, komisyon toplantıları, eğitim faaliyetleri düzenlenmiş olup yıl sonunda da YÖKAK izleme ve TSE birinci gözetim denetimleri başarılı bir şekilde atlatılmıştır.

**Hedef 6:** Akademisyenlerin mesleki gelişimlerine yönelik hizmet içi eğitim ve danışmanlık hizmetlerinin sunulması

Eğiticilerin Eğitimi (Online Eğitim), 1.009 öğretim üyesi ve öğretim görevlisine yönelik yapılmış olup eğitime katılanların sayısı 485 kişidir.

## **AMAÇ 6: ÜNİVERSİTEMİZİN FİZİKİ VE TEKNOLOJİK ALTYAPISINI GÜÇLENDİRMEK VE GELİŞTİRMEK**

**Hedef 1:** Üniversitede yer alan bütün binaların modernizasyonunun tamamlanması ve belli periyotlarda denetlenmesi

Bu hedef kapsamında üniversitemizde 2020 yılında aşağıdaki faaliyetler gerçekleştirilmiştir:

- 2000 yılı öncesinde yapılan binalarımızın deprem performans analizlerine başlanmış ve devam etmektedir.
- Her yıl rutin olarak yapılan trafo, jeneratör, ısıtma sistemleri, soğutma sistemleri, asansör, yangın algılama sistemleri, yangın söndürme sistemleri, yangın ihbar sistemleri ve güvenlik sistemlerinin modernize işlemleri gerçekleştirilmiştir.
- Binalarımız ve kampüslerimiz engelli bireylerin kullanımına uygun hale getirilmiştir
- Binalarımızın çatı ve WC tadilatları yapılmıştır.
- Binalarımız ve kampüslerimiz engelli bireylerin kullanımına uygun hale getirilmiştir.

**Hedef 2:** 2021 yılı sonuna kadar spor komplekslerinin modernize edilmesi ve mevcut sportif alanların %30 arttırılması

Spor komplekslerimizdeki modernize işlemleri 2020 yılında da devam etmiştir. Mevcut spor komplekslerimize ek olarak Malatya OSB Meslek Yüksekokulu Spor Tesisleri'nin proje çalışmaları başlamış olup 2021 yılında yapım ihalesi tamamlanıp akademik ve idari personel ile öğrencilerimizin kullanımına açılması hedeflenmektedir.

**Hedef 3:** Yeni yapıların yeşil bina ve engelsiz üniversite konseptine uygun olarak yapılması

Yeşil bina ve engelsiz üniversite konsepti kapsamında inşa ettiğimiz Yaşam Merkezi binamız ve Malatya OSB Meslek Yüksekokulu kampüsümüz tamamlanmış ve dünyanın en çok tercih edilen uluslararası derecelendirme kuruluşundan (LEED) Yeşil Bina sertifikası almak için başvuruları yapılmıştır.

Binalarımız ve kampüslerimiz engelli bireylerin kullanımına uygun hale getirilmeye devam etmektedir. İletişim Fakültesi, Diş Hekimliği Fakültesi ve Spor Bilimleri Fakültesi olmak üzere üç fakültemiz YÖK tarafından verilen Turuncu Bayrak (Mekânda Erişilebilirlik) ödülünü almaya hak kazanmıştır.

**Hedef 4:** Kampüs alanı içerisinde öğrencilerin ve çalışanların yaşam kalitesini yükseltecek sosyal yaşam alanları oluşturulması

Üniversitemize yeni sosyal yaşam alanları kazandırmak için hazırlanan Master Plan dâhilindeki 4 km'lik yeni araç yolunun yaklaşık 1,5 km'lik kısmına çınar ve çam ağaçları dikilerek çalışanlarımızın ve öğrencilerimizin hizmetine sunulmuştur. Ayrıca Master Plan dâhilinde mevcut Pembe Yola (Bilgeler Yolu) paralel yeni yürüyüş yolunun çalışmalarına başlanmıştır.

**Hedef 5:** Tüm idari ve akademik birimlerin Endüstri 4.0 vizyonuna uygun olarak dijital işleyişe geçmesi

Üniversitemizde içme suyu scada sistemi ve elektrik enerjisi otomasyonu sistemi kurulmuş olup sistem içerisinde yer alan tüm cihazlara uzaktan erişim ile müdahale edilebilmektedir. Bununla ilgili ayrıntılı bilgi yeşil kampus başlığı altında yer almaktadır.

#### 4. Performans Bilgi Sisteminin Değerlendirilmesi

Cumhurbaşkanlığı Strateji ve Bütçe Başkanlığı tarafından Program Bazlı Bütçeleme Sistemi çalışmaları 2019 yılı içerisinde başlatılmış ve bu kapsamda “Program Bütçe Yönetim Enformasyon Sistemi (e-bütçe)” kurumların kullanımına sunulmuştur. Sistem içerisinde alt program gösterge hedefleri 3. er aylık dönemler itibari ile aylık gerçekleştirmeleri 4. Dönem olarak takip edilmekte ve sisteme girişleri gerçekleştirilmektedir. Yıl sonu itibari ile gerçekleştirme değerleri yılı beklenti değerleri ile karşılaştırılmak sureti ile alt program gösterge hedeflerinin gerçekleştirme durumları değerlendirilerek hedefe ulaşmada kurumumuzun genel durumu değerlendirilmektedir.

#### 5. Diğer Hususlar

##### Proje Bilgileri

Tablo 213: 2020 yılında desteklenen TÜSEB Projeleri

Proje Numarası	Proje Başlangıç Tarihi	Proje Bitiş Tarihi	Destek Tutarı (TL)	Harcanan (TL)	Kalan (TL)
TÜSEB 3457	27.04.2020	27.04.2022	305.700	0	307.700
TÜSEB 4099	27.04.2020	27.04.2022	459.520	103.250	356.270
TÜSEB 3658	27.04.2020	27.04.2022	304.700	39.999,98	264.700,02
			<b>1.069.920</b>	<b>143.249,98</b>	<b>926.670,02</b>

Tablo 214: 2020 yılında desteklenen TAGEM Projeleri

Proje Numarası	Proje Başlangıç Tarihi	Proje Bitiş Tarihi	Destek Tutarı (TL)	Harcanan (TL)	Kalan (TL)
TAGEM-17/ARGE/05	01.08.2017	31.12.2020	349.006	273.755	75.251
<b>TOPLAM</b>			<b>349.006</b>	<b>273.755</b>	<b>75.251</b>

Tablo 215: 2017–2020 Yıllarında Desteklenen Tübitak Proje İstatistikleri

TÜBİTAK	Proje Sayısı	Tamamlanan Proje Sayısı	Destek Tutarı (TL)	Harcanan (TL)	Kalan (TL)
2017 yılı	7	7	1.505.380,00	1.480.937,66	24.442,34
2018 yılı	13	10	2.306.751,00	1.703.601,09	603.149,91
2019 yılı	7	3	1.703.642,39	988.265,48	715.376,91
2020 yılı	4	0	1.586.640,00	517.947,04	1.068.692,96
<b>TOPLAM</b>	<b>31</b>	<b>20</b>	<b>7.102.413,39</b>	<b>4.690.751,27</b>	<b>2.411.662,12</b>



Tablo 216: Önceki Yıllar ve 2020 Yılında Desteklenen Muhtelif Bap Proje İstatistikleri

Proje Türü	Önceki Yıllardan Devreden Proje Sayısı	Önceki Yıllardan Devreden Proje Bütçesi	Önceki Yıllardan Devreden Harcanan Tutar	Önceki Yıllardan Devreden Kalan Tutar	2020 Yılı İçerisinde Kabul Edilen Proje Sayısı	2020 Yılı İçerisinde Kabul Edilen Prj Destek Tutarı	2020 yılında Harcanan Tutar	Kalan Tutar
Normal Arş.P.	26	902.361,43	669.101,97	233.259,46	32	1.028.499,09	391.322,09	3.637177
Çok Disiplinli Arş.P.	9	727.440,55	504.305,39	223.135,16	16	1.441.340,31	535.831,65	905.508,66
Öncelikli Alan Arş.P.	2	298.285,6	129.573,7	168.711,9	8	1.249130,67	242.415,17	1.006.715,5
Uluslararası Araştırma İşb. P.	-	-	-	-	-	-	-	-
Üniversite Sanayi İşb. P.	5	262.016,67	158.663,76	103.352,91	7	317.301,72	151.346,76	165.954,96
Yüksek Lisans Tez Projesi	37	571.689,59	456.220,45	115.469,14	60	992.289,81	425.840,67	566.449,14
Doktora Tez Projesi	24	598.584,73	477.405,67	121.179,06	51	1.371.730,61	542.725,1	829.005,51
Tıpta Uzmanlık Tez Projesi	7	152.115,83	112.596,89	39.518,94	20	468.484,27	235.504,45	232.979,82
Diş Hekimliğinde Uzmanlık Tez Projesi	7	166.893,9	128.242,18	38.651,72	3	87.638,17	7.882,4	79.755,77
Sanatta Yeterlik Tez Projesi	-	-	-	-	-	-	-	-
Hızlı Destek Projesi	-	-	-	-	2	11.985,35	5.875,11	6.110,24
Lisans Öğrencisi Katılımlı Arş.P.	4	7.963,82	7.424,56	539,26	5	9.953,7	7.515,45	2.438,25
Güdümlü Proje	16	5.453.121,74	4.903.308,14	549.813,6	25	1.1901.460,92	4.702.010,42	7.199.450,5
Diğer Kurumlarca Fonlanmış Araştırmaları Destekleme Projesi	5	590.051,92	408.208,25	181.843,67	-	-	-	-
Patent ve Fikri Mülkiyet Destek Projesi	-	-	-	-	-	-	-	-
Bilimsel Etkinlik Destekleme Projesi	2	28.435,05	11.398,21	17.036,84	1	19.989,2	-	19.989,2
<b>TOPLAM</b>	<b>144</b>	<b>9.758.960,83</b>	<b>7.966.449,17</b>	<b>1.792.511,66</b>	<b>230</b>	<b>18.899.803,82</b>	<b>7.248.269,27</b>	<b>14.651.534,55</b>

#### **IV. KURUMSAL KABİLİYET VE KAPASİTESİNİN DEĞERLENDİRİLMESİ**

##### **A. ÜSTÜNLÜKLER**

- Üniversitemizin yüksek bir kurumsal imaja sahip olması,
- Üniversitemiz yönetiminin yeniliklere açık ve katılımcı bir anlayışa sahip olması,
- Üniversitemiz bünyesinde yeterli sayıda ve nitelikte güçlü insan kaynağının olması,
- Üniversitemiz bünyesinde sunulan hizmetlerin çeşitliliği ve kalitesinin uluslararası standartlarda olması,
- Fiziki yeterliliği yüksek ve çeşitli tesislerle donatılmış bir kampüse sahip olması,
- Sağlık alanında yürütülen hizmetlerin çeşitliliği ve kalitesinin uluslararası standartlarda olması,
- Karaciğer nakli başta olmak üzere birçok organ nakli uygulamasında önemli referans merkezi olması,
- Farklı sportif faaliyetlerin yapılabileceği geniş bir spor kompleksine sahip olması,
- Üniversitemiz kültür-sanat faaliyetlerinin yürütülebileceği fiziki, teknik ve beşeri altyapıya sahip olması,
- Üniversitemizin yüksek düzeyde teknolojik altyapıya sahip ileri araştırma ve uygulama laboratuvarlarının olması,
- Üniversitemizin kaynak ve bilgiye erişim imkânları sunan zengin veri tabanları ve kütüphaneye sahip olması,
- Üniversitemiz çalışma ortamlarının fiziki ve teknik açıdan yeterli olması,
- Üniversitemiz bünyesinde sunulan barınma, beslenme, kültürel ve sportif hizmetlerin yüksek kalitede olması,
- Çeşitli alanlarda faaliyet gösteren etkili öğrenci topluluklarının varlığı,
- Üniversitemizin tüm birimlerinde huzurlu bir çalışma ikliminin olması.

## **B. ZAYIFLIKLAR**

- Ulusal ve uluslararası üniversitelerle eğitim programlarının, akademik ve öğrenci hareketliliğinin yeterli olmaması,
- Üniversitenin tanıtım faaliyetlerinin yeterli düzeyde olmaması,
- Güvenlik ve ulaşım sorunlarının bulunması,
- Üniversitemizin marka değeri açısından tutundurma ve tanıtım faaliyetlerinin yetersizliği,
- Kurumsal bağlılık duygusunun azalması,
- İnsan kaynakları planlamasının istenilen düzeyde olmaması,
- Mezunlarla ilgili veri tabanının yeterli olmaması,
- Üniversite-sanayi iş birliği ve AR-GE faaliyetlerinin yeterli olmaması,
- Üniversitemizin dış paydaşlarla meslekî-teknik eğitim, danışmanlık, projeler vb. ilişkilerin yeterli olmaması,
- Üniversitemiz çalışanlarının sahip olduğu bilgi, beceri ve tutumlarına yönelik eğitim geliştirme faaliyetlerinin yeterli olmaması,
- Üniversiteye ait bir performans değerlendirme sisteminin olmaması,
- Başarılı çalışanlara yönelik maddi ve manevi ödül sisteminin yeterli olmaması,
- Birimler arasında koordinasyon eksikliği,
- Disiplinlerarası bilimsel çalışmaların yeterli düzeyde olmaması

## V. ÖNERİ VE TEDBİRLER

Üniversitemiz eğitim, sağlık, araştırma, topluma hizmet, kültür, sanat ve spor alanlarında ulusal ve uluslararası nitelikte önemli faaliyetler sürdürmektedir. Üniversite olarak yapmış olduğumuz faaliyetlerin başarılı olarak yürütülmesini sağlayan temel etkenlerin başında kurumsal yönetim kapasitesi, kaynakların etkin ve verimli kullanımı ile insan gücü planlaması gelmektedir.

Üniversitemizin 2017-2021 Stratejik Planında belirlemiş olduğu amaç ve hedeflerin büyük çoğunluğunun gerçekleştirilmiş olduğu 2020 yılı faaliyet raporunun ilgili bölümlerinden anlaşılmaktadır.

Uygulamalı eğitim veren program sayılarının yıldan yıla arttığı görülmektedir. Ancak uygulamalı eğitimin bir zorunluluk olduğu günümüzde program sayılarının daha da arttırılması sosyal bilimler alanı da dahil olmak üzere yaygınlaştırılmasında fayda olduğu düşünülmektedir.

Yüksek Öğretimde misyon farklılaşmasına gidilmesi, araştırma ve geliştirme faaliyetlerine daha fazla ağırlık verilmesi, lisansüstü eğitim gören öğrencilerin oranının yükseltilmesi, disiplinler arası programların açılması farklılaşma stratejisi açısından önemli olacaktır.

Eğiticilerin eğitimi konusunda verilen eğitimlerin çeşitlendirilmesi, eğiticilere uzaktan eğitim araçlarının kullanımı konusunda verilecek eğitimler uzaktan örgün eğitimin daha sorunsuz yapılmasını kolaylaştıracaktır.

Kalite konusunda güçlü bir aşama kaydeden üniversitemizin bundan sonraki süreçte programların akreditasyonu konusuna odaklanması, eğitimde kaliteyi daha üst basamaklara çıkarması bakımından önemli olacaktır.

Geçmiş dönemleri içerisinde paydaşlarımız, Kurumsal Kalite Güvence Sisteminde tanımlı bir süreç haline getirilmiş ve yapılan yeni düzenlemelerde daha sık paydaş görüşlerine başvurulmuştur. Paydaşların karar alma süreçlerine daha çok katılımının sağlanması kurumun gelişimine katkı sağlayacaktır.

Çalışanlarımıza ve kurum emeklilerine özel bazı düzenlemelerin yapılması kurum kültürünün gelişmesi ve kurumsal aidiyetin oluşmasına katkılar sağlayacaktır.

Araştırma ve Uygulama merkezlerimize kariyer planlama, Ar-Ge gibi alanlarda çalışma yapacak merkezlerin katılmasının faydalı olacağı düşünülmektedir.

Stratejik Planda belirlediğimiz amaç ve hedeflerimize sorunsuz bir şekilde ulaşabilmemiz için yapılan tüm faaliyetlerde risk planlama kültürünün birimlere yaygınlaştırılması son derece önemlidir. Bunun en açık örneği 2020 yılında ortaya çıkan salgın hastalığın üniversitelerdeki örgün eğitimin uzaktan örgün eğitim olarak verilmesine neden olmasıdır. Bu konuda üniversitemiz güçlü alt yapısı ve yeterli sayıdaki akademisyeni ile son derece başarılı bir sınav vermiş ve bu dönemi sorunsuz atlattır. Ortaya çıkma ihtimali olan yeni sorunlara karşı çözüm üretecek bir yapının oluşturulması ve teknolojik gelişmelerin daha fazla eğitim-öğretim sistemine dahil edilmesi gereği ortaya çıkmış bulunmaktadır. Pandemi sürecinde eğitimin yürütülmesi kapsamında alınan kararlar, yapılan düzenleme ve uygulamaların gelecekte karşılaşılabilecek yeni sorunları çözme ve yönetmede üniversitemize bir yetkinlik kazandırdığı görülmektedir.

## EKLER

### İÇ KONTROL GÜVENCE BEYANI



Üst yönetici olarak yetkim dâhilinde;

Bu raporda yer alan bilgilerin güvenilir, tam ve doğru olduğunu beyan ederim.

Bu raporda açıklanan faaliyetler için bütçe ile tahsis edilmiş kaynakların, planlanmış amaçlar doğrultusunda ve iyi mali yönetim ilkelerine uygun olarak kullanıldığını ve iç kontrol sisteminin işlemlerin yasallık ve düzenliliğine ilişkin yeterli güvenceyi sağladığını bildiririm.

Bu güvence, üst yönetici olarak sahip olduğum bilgi ve değerlendirmeler, iç kontroller, İç Denetçi Raporları ile Sayıştay Raporları gibi bilgim dâhilindeki hususlara dayanmaktadır.

Burada raporlanmayan, idarenin menfaatlerine zarar veren herhangi bir husus hakkında bilgim olmadığını beyan ederim.

**Prof. Dr. Ahmet KIZILAY**

**Rektör**

## MALİ HİZMETLER BİRİM YÖNETİCİSİNİN BEYANI



Mali hizmetler birim yöneticisi olarak yetkim dâhilinde;

Bu idarede, faaliyetlerin mali yönetim ve kontrol mevzuatı ile diğer mevzuata uygun olarak yürütüldüğünü, kamu kaynaklarının etkili, ekonomik ve verimli bir şekilde kullanılmasını temin etmek üzere iç kontrol süreçlerinin işletildiğini, izlendiğini ve gerekli tedbirlerin alınması için düşünce ve önerilerimin zamanında üst yöneticiye raporlandığını beyan ederim.

İdaremizin 2019 yılı Faaliyet Raporu'nun "III/A- Mali Bilgiler" bölümünde yer alan bilgilerin güvenilir, tam ve doğru olduğunu teyit ederim.

**Birol KILIÇASLAN**

**Strateji Geliştirme Daire Başkanı**